BIBLIOTECA
CENTRALĂ UNIVERSITARĂ
„M. EMINESCU" IAȘI

Proletari din toate țările, uniți-vă!

Flacăra Iașului

Organ al Comitetului județean Iași al P.C.R. și al Consiliului popular județean

Anul XXXII — Nr. 9050 | Sîmbătă, 1 noiembrie 1975 | 4 pagini — 30 bani

În paginile 2—3

- Viața culturală
  - — „Flautul fermecat" în premieră pe scena Operei ieșene
  - — Expoziția de pictură Felicia Brîndaș Gavrilean
- Avanpremiera sportivă
- Reducerea consumului de energie — acțiune a întregului colectiv

Adunările de dări de seamă anuale în organizațiile de partid

Convorbire cu tovarășul Gheorghe Cilibiu, secretar al Comitetului județean Iași al P.C.R.

— În perioada următoare, în organizațiile de partid vor avea loc adunări generale pentru dări de seamă anuale. Ce ne puteți spune în legătură cu aceasta?

— Adunările de dări de seamă anuale se desfășoară între 1 noiembrie — 15 decembrie 1975. Ele au loc în toate organizațiile de partid, începînd de la nivelul grupelor pînă la nivelul organizațiilor comunale, orășenești și municipale. În luna noiembrie, vor avea loc adunări în grupe, în organizațiile de bază și în organizațiile conduse de comitete de partid din întreprinderi, unități agricole și instituții, urmînd ca între 1—15 decembrie să aibă loc dările de seamă ale comitetelor comunale, orășenești și municipal de partid. În grupele de partid are loc și alegerea noilor organizatori și ai locțiitorilor acestora. Menționăm, de asemenea, faptul că, în organizațiile de partid de la sate unde, în urma aplicării noii structuri organizatorice, au avut loc alegeri în vara aceasta, nu se țin dări de seamă.

În vederea îndrumării și sprijinirii organizațiilor de partid pentru pregătirea și desfășurarea corespunzătoare a adunărilor de dări de seamă au fost repartizați pe organizații de partid membri ai comitetelor județean, municipal, orășenești și comunale de partid, aparatul acestora și alte cadre cu experiență.

— Deosebit de important pentru buna desfășurare a acestor adunări este temeinica pregătire a materialelor. Ce trebuie să cuprindă dările de seamă?

— Adunările trebuie să constituie un prilej de analiză aprofundată, multilaterală a activității organizațiilor de partid pentru transpunerea în viață a hotărîrilor Congresului al XI-lea al P.C.R. și a Programului partidului, a celorlalte documente de partid și de stat apărute, a indicațiilor date cu diferite prilejuri de tovarășul Nicolae Ceaușescu, precum și a propriilor hotărîri. În organizațiile de partid din unitățile economice o deosebită atenție trebuie acordată problemelor îndeplinirii planului de producție pe anul în curs și a sarcinilor de export, reducerii cheltuielilor materiale de producție, creșterii productivității muncii, îmbunătățirii calității produselor, folosirii integrale a spațiilor și capacităților de producție și a fondului de timp, stadiului pregătirii planului pe 1976 și măsurilor ce se impun pentru realizarea lui ritmică din prima lună. În unitățile de construcții și cele beneficiare de investiții trebuie să se analizeze, de asemenea, modul cum se realizează obiectivele prevăzute pentru acest an, precum și pregătirile pentru îndeplinirea planului de investiții pe anul 1976. În organizațiile de partid din unitățile comerciale, comuniștii trebuie să analizeze, cu toată răspunderea, modul cum se acționează pentru transpunerea în viață a recentelor măsuri stabilite de conducerea partidului nostru privind îmbunătățirea activității în acest sector.

Convorbire realizată de
AUREL INDIANU

(continuare în pag. a 2-a)

Întreprinderea de rețele electrice

A intrat în funcțiune un nou obiectiv

Ieri, la Stația de transformare F.A.I. a Întreprinderii de rețele electrice au început manevrele de punere în funcțiune a unui nou obiectiv energetic. Este vorba de amplificarea capacității Stației cu un autotransformator de 200 MVA. Instalația, proiectată de I.S.P.E. București, a fost montată de Șantierul electro-montaj Iași, împreună cu specialiști din cadrul I.R.E. Iată și cîteva dintre avantajele pe care le prezintă: preluarea unei cantități suplimentare de energie din sistemul energetic național, cantitate care rezolvă alimentarea zonei industriale a municipiului pînă în 1980; creșterea gradului de siguranță în alimentare; reducerea considerabilă a consumului tehnologic necesar în transport și distribuție etc.

La I.U.P.S.R. Iași

12 noi produse asimilate

Prin eforturi susținute, paralel cu îndeplinirea sarcinilor, colectivul de muncă al Întreprinderii de utilaje, piese de schimb și reparații Iași a asimilat, de la începutul anului, 12 noi produse destinate Ministerului Economiei Forestiere și Materialelor de Construcții. Printre acestea amintim: mașina de sculptat mobilă, instalații de uscat cherestea în vid, fierăstrău cu panglică ș.a. Pînă la sfîrșitul acestui an se vor asimila alte produse (funicular mobil, module pentru cazare tip forestier ș.a.).

Fiecare curte — o mică bază de aprovizionare cu produse agroalimentare!

În cuvîntarea tovarășului Nicolae Ceaușescu la recenta consfătuire de lucru de la C.C. al P.C.R. sînt enunțate toate căile și mijloacele prin care se poate realiza în termen scurt o mai bună aprovizionare a populației cu produse agroalimentare. Pe lîngă unitățile agricole socialiste, gospodăriile personale ale populației de la sate, atît ale cooperatorilor cît și ale angajaților, sînt chemate să-și aducă din plin contribuția. Gospodăriile populației sătești reprezintă o puternică sursă de sporire a producției agricole. Suprafața arabilă a loturilor în folosință se ridică la peste 33.000 de hectare, reprezentînd peste 15 la sută din suprafața arabilă a județului. La aceasta se adaugă cele 10.000 de hectare ocupate de curți. Deci o suprafață destul de mare pe care se pot cultiva și legume, și pomi fructiferi, și furaje pentru creșterea animalelor și păsărilor. De altfel, în programul județean privind dezvoltarea legumiculturii în perioada 1976—1980, aprobat de recenta plenară a Comitetului județean de partid, sînt prevăzute măsuri speciale pentru creșterea producției de legume în acest sector.

Problemele privind sporirea contribuției gospodăriilor populației la îmbunătățirea aprovizionării cetățenilor cu produse agroalimentare le vom trata în cadrul prezentei rubrici, pe care o inaugurăm cu articolul consacrat grădinarilor din Tg. Frumos.

ÎN PAGINA A III-A:
Grădinărie de nota 10 se poate face oare numai la Tg. Frumos?

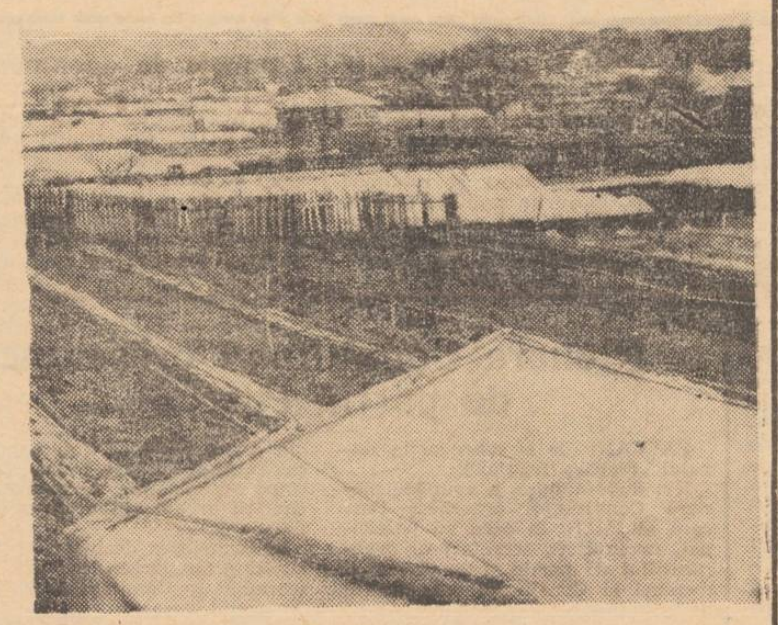

O parte din puzderia de solarii și tunele ce se află pe raza localității Tg. Frumos.

Ieri, a început la Iași

Colocviul național de informatică

Dedicat celui de al X-lea Congres al U.T.C. și Conferinței a X-a a U.A.S.C.R., colocviul național de informatică, organizat de Consiliul A.S.C. al Facultății de matematică-mecanică din Iași, și-a deschis ieri lucrările. Comunicările sînt prezentate în două secțiuni de studenți informaticieni din Iași, București, Cluj, Brașov, Timișoara. Vor avea loc două mese rotunde pe tema „Rolul A.S.C. privind formarea prin muncă și pentru muncă a studentului", „Rolul informaticii în științele sociale" și „Probleme actuale ale cercetării interdisciplinare studențești". Tot din program menționăm o seară culturală la Casa de cultură a tineretului unde va fi prezentată expunerea: „Muzică creată de calculator" însoțită cu ilustrații fonice.

MOISE EUGENIA
studentă

Consfătuire pe teme medicale

Ieri, în amfiteatrul Filialei Iași a Academiei R. S. România a început o consfătuire, cu participare națională, pe tema „Probleme de terapie la virstnici". Această manifestare este organizată de Societatea de medici și naturaliști, secția de gerontologie a Filialei Iași a U.S.S.M., I.M.F. — Iași, împreună cu Institutul național de gerontologie și geriatrie. Direcția sanitară județeană Iași, Direcția sanitară C.F.R. Au fost prezentate, cu acest prilej, interesante comunicări științifice. Lucrările consfătuirii, care coincide cu împlinirea unui deceniu de activitate a secției de gerontologie de la Iași, au prilejuit și un bilanț al muncii desfășurate. Ele continuă și astăzi.

Încheierea vizitei președintelui Nicolae Ceaușescu în Portugalia

Ceremonia semnării documentelor româno—portugheze

Vineri, 31 octombrie, ultima zi a vizitei oficiale de prietenie în Portugalia a președintelui Nicolae Ceaușescu și a tovarășei Elena Ceaușescu, a avut loc la palatul prezidențial Belem, din Lisabona, într-un cadru solemn, ceremonia semnării documentelor oficiale româno-portugheze.

La sosirea la palatul Belem, o gardă militară prezintă onorul președintelui Republicii Socialiste România. Sînt intonate imnurile de stat ale României și Portugaliei.

La ora 9,30 în Salonul verde, — marele salon de ceremonii al palatului prezidențial — intră președintele Nicolae Ceaușescu, președintele Francisco da Costa Gomes, împreună cu tovarășa Elena Ceaușescu și doamna Maria Estela da Costa Gomes.

Sînt prezente persoanele oficiale române care îl însoțesc pe tovarășul Nicolae Ceaușescu în această vizită, precum și oficialități portugheze.

Președinții Nicolae Ceaușescu și Francisco da Costa Gomes semnează Comunicatul comun cu privire la vizita oficială de prietenie a președintelui Republicii Socialiste România în Republica Portugheză.

În prezența celor doi șefi de stat sînt semnate celelalte documente româno-portugheze:

— Protocolul privind dezvoltarea cooperării economice și a schimburilor comerciale între cele două țări, semnat de Emil Drăgănescu și Jorge Campinos;

— Acordul privind navigația comercială maritimă, semnat de Emil Drăgănescu și Ernesto Melo Antunes;

— Convenția sanitar-veterinară și

— Înțelegerea privind desființarea vizelor, semnată de George Macovescu și Ernesto Melo Antunes.

Cei doi miniștri de externe au efectuat apoi schimbul instrumentelor de ratificare a Tratatului de

(continuare în pag. a 4-a)

Plecarea din Lisabona

Vineri dimineața, președintele Republicii Socialiste România, Nicolae Ceaușescu, și tovarășa Elena Ceaușescu au părăsit Lisabona, încheindu-și vizita oficială de prietenie în Portugalia.

Pentru a-și lua rămas bun de la înalții oaspeți români, pe aeroportul internațional Portela sînt prezenți președintele Republicii Portugheze, general Francisco da Costa Gomes, doamna Maria Estela da Costa Gomes, primul ministru al guvernului portughez, Jose Pinheiro de Azevedo, cu soția, doamna Maria Susana de Azevedo, membri ai Consiliului Revoluției și ai guvernului, alte oficialități civile și militare.

Garda militară, aliniată pe aeroport, prezintă onorul. Sînt intonate apoi imnurile de stat ale României și Portugaliei.

Președintele Nicolae Ceaușescu și președintele Francisco da Costa Gomes trec în revistă garda de onoare.

Cei doi șefi de stat, împreună cu primul ministru portughez, iau loc pe podiumul de onoare, de unde primesc defilarea gărzii militare.

Tovarășul Nicolae Ceaușescu și tovarășa Elena Ceaușescu își iau rămas bun de la primul ministru Jose Pinheiro de Azevedo și doamna de Azevedo, de la membrii Consiliului Revoluției și ai guvernului portughez, de la celelalte persoane oficiale venite să-i salute la plecare, de la membrii Ambasadei române. Oaspeților români le sînt oferite frumoase buchete de flori.

Președintele Nicolae Ceaușescu și tovarășa Elena Ceaușescu își iau apoi un călduros rămas bun de la președintele Francisco da Costa Gomes și doamna Maria Estela da Costa Gomes. Cei doi președinți se îmbrățișează, își exprimă încă o dată deosebita satisfacție pentru rezultatele importante ale dialogului la nivel înalt româno-portu-

(continuare în pag. a 4-a)

Sosirea în Capitală

Președintele Republicii Socialiste România, tovarășul Nicolae Ceaușescu, și tovarășa Elena Ceaușescu s-au întors, vineri după-amiază, în Capitală, din vizita oficială de prietenie întreprinsă în Republica Portugheză, la invitația președintelui Francisco da Costa Gomes și a doamnei Maria Estela da Costa Gomes.

Șeful statului român a fost însoțit de Emil Drăgănescu, vicepreședinte al guvernului, Ștefan Andrei, membru supleant al Comitetului Politic Executiv, secretar al C.C. al P.C.R., George Macovescu, ministrul afacerilor externe, general-colonel Ion Coman, prim-adjunct al ministrului apărării naționale și șef al Marelui Stat Major, Nicolae Doicaru, consilier al președintelui Republicii, Constantin Stanciu, adjunct al ministrului comerțului exterior și cooperării economice internaționale.

La ora 17,20, aeronava prezidențială a aterizat pe aeroportul Otopeni, împodobit, în această după-amiază, sărbătorește. Pe frontispiciul aerogării erau arborate drapelele partidului și statului, care încadrau portretul tovarășului Nicolae Ceaușescu. Pe mari pancarte erau înscrise urările: „Trăiască Partidul Comunist Român, în frunte cu secretarul său general", „Trăiască pacea și colaborarea între toate popoarele lumii".

La coborîrea din avion, tovarășul Nicolae Ceaușescu și tovarășa Elena Ceaușescu au fost întîmpinați de tovarășii Manea Mănescu, Ștefan Voitec, Emil Bobu, Cornel Burtică, Lina Ciobanu, Janos Fazekas, Petre Lupu, Paul Niculescu, Gheorghe Oprea, Gheorghe Pană, Dumitru Popescu, Gheorghe Rădulescu, Leonte Răutu, Iosif Uglar, Ilie Verdeț, Iosif Banc, Mihai Dalea, Mihai Gere, Nicolae Giosan, Ion Ioniță, Vasile Patilineț, Ion Ursu. Conducătorii de partid și de stat au venit împreună cu soțiile.

Erau prezenți membri ai C.C. al P.C.R., ai Consiliului de Stat și ai guvernului, conducători de instituții centrale și organizații obștești, personalități ale vieții științifice și culturale, generali.

A fost de față însărcinatul cu afaceri ad-interim al Republicii Portugheze la București, Luis Quartin.

Se aflau, de asemenea, șefii misiunilor diplomatice acreditați în țara noastră.

La aeroport, tovarășul Nicolae Ceaușescu și tovarășa Elena Ceaușescu au fost salutați cu entuziasm de numeroși locuitori ai Capitalei. Mulțimea a ovaționat și scandat îndelung „Ceaușescu—P.C.R.", „Ceaușescu și poporul".

Tovarășul Nicolae Ceaușescu și

(continuare în pag. a 4-a)

VIAȚA CULTURALĂ

Spectacol omagial literar-muzical-coregrafic

Televiziunea română și Comitetul de cultură și educație socialistă al județului Iași organizează pentru luni, 3 noiembrie, în sala Teatrului Național din Iași, un spectacol omagial literar-muzical-coregrafic dedicat lui Vasile Alecsandri și intitulat „Poetul care cîntă a patriei mărire". Spectacolul cuprinde cele mai ilustrative poezii, vodeviluri, cînticele comice, romanțe, piese de teatru ale bardului de la Mircești. Își dau concursul Teodora Lucaciu, artistă emerită, Teofil Vâlcu, Cornelia Gheorghiu, Traian Stănescu, Lucia Mureșan, Emil Hossu, Costel Constantin, Emilian Belcin, Constantin Sava, Ion Marinescu, Aneta Pavalache, Filimon Siminic, Virgiliu Costin, Adina Popa, Constantin Popa, Dan Aciobăniței. Participă, de asemenea, corul „Gavriil Musicescu" (dirijor Ion Pavalache), corpul de balet al Operei Române din Iași. Soliști: Natalia Gașler, Laura Voicu, Ion Rusu și Ansamblul folcloric „Firicelul" al C.F.S. Regia artistică: Domnița Munteanu. Spectacolul fiind televizat, accesul publicului este permis pînă la ora 17,20.

„Zilele Sadoveanu", ediția a IV-a

In perioada 2—6 noiembrie, se vor desfășura la Iași și Pașcani ample manifestări evocatoare din cadrul ediției a IV-a a acțiunii „Zilele Sadoveanu", organizate de Comitetul județean de cultură și educație socialistă, Asociația scriitorilor, Filiala din Iași a Societății de științe filologice și Casa de cultură din Pașcani. Pe agenda manifestării sînt înscrise sesiuni de comunicări științifice, simpozioane, șezători literare, expoziții de carte, excursii itinerante prin locurile pe unde și-a purtat pașii marele romancier, seri evocatoare, urmate de audiții înregistrate, în lectura lui Sadoveanu și altele.

Festivitatea inaugurală va avea loc duminică, 2 noiembrie, ora 10, la Casa de cultură din Pașcani.

„Flautul fermecat"

în premieră pe scena Operei ieșene

In evantaiul stilistic al Operei române din Iași se simțea un gol datorită absenței muzicii mozartiene. După reale succese obținute acum cîțiva ani cu „Nunta lui Figaro" sau cu „Don Juan", creația mozartiană a fost neglijată. Cu prezentarea operei „Flautul fermecat" se remediază lacuna, făcîndu-se și dovada capacității muzicale a colectivului artistic. Căci a interpreta muzică de Mozart înseamnă a te adresa muzicii în ceea ce are mai esențial, renunțînd la emfază, la efecte exterioare, la încărcătură inutilă.

Creînd, la cererea actorului Schikaneder, o muzică încîntătoare pentru un libret discutabil ca valoare literară, Mozart a știut să facă abstracție de caracterul facil, pueril poate, al povestirii care oscilează între comedia bufă și basm fantastic. A scris o muzică plină de savoare, mereu volubilă și de o rară prospețime.

Regia, semnată de Dumitru Tăbăcaru, a optat pentru o fidelă redare în spiritul muzicii, astfel că din povestirea destul de naivă a realizat un spectacol-bijuterie, fluent și dinamic. Evitînd efectele de spectaculos baroc, regizorul a nuanțat cu fin discernămînt toată desfășurarea, de la replică pînă la succesiunea scenelor. In același spirit, scenograful Gh. Codrea a creat un decor suplu, aerisit, redus la cîteva elemente de sugestie și manevrat cu ușurință în schimbări la scenă deschisă. Totul făcut cu bun gust, de la proiecțiile fantastice pînă la concretul costumelor. Dirijorul Cornel Calistru, în pofida tinereții sale, a abordat cu curaj muzica mozartiană, reușind să-i pătrundă stilul și sensurile și silindu-se a le concretiza într-un flux muzical dinamic și strălucitor. Cîntăreții au trebuit și ei să dea dovadă de superioară înțelegere a muzicii lui Mozart, efortul de comprehensiune soldîndu-se cu remarcabile izbutiri. Mai ales că în mare majoritate au fost tinerii. Și aceasta ne bucură nespus, văzînd că cei care nu demult se aflau pe băncile Conservatorului ieșean devin azi elemente de nădejde ale operei. Dintre cei maturi consemnăm aportul basului Nicolae Sasu care a realizat cu prestanță un Sarastro impunător dar, totodată, plin de înțelegere pentru oamenii aflați în cumpănă. Glasul impresionant a exteriorizat portretul psihic, așa cum au făcut, de altfel, și interpreții celorlalți sacerdoți, Gh. Solovăstru și C. Ceprega. In rolul principal feminin, în Pamina, soprana Aneta Pavalache și-a pus în valoare acel glas atît de adecvat muzicii lui Mozart, cîntînd cu delicatețe și cu înțelegere. Mai dificilă a fost sarcina creării rolului Reginei Nopții, în care Gina Tripa a cîntat cu vigoare, avînd ocazia de a-și valorifica coloratura. O frumoasă impresie a produs tenorul Filimon Siminic, dînd un foarte reușit examen cu rolul masculin principal, cu Tamino. A dovedit că știe să cînte în adecvată expresie reținută și cu dozarea lucidă a tensiunii. Un trio al doamnelor, alcătuit din Adriana Severin, Maria Mladin și Camelia Șotrin-Pascu ne-a adus la rampă acele frumoase voci pe care le cunoaștem, mai puțin însă un trio bine închegat. Vocile clare și suple ale Melaniei Herdeanu, Doinei Antonică și Evredicăi Filipovici s-au sudat firesc într-un candid trio de copii.

Dinamic și cu un umor de bun gust, Emil Pinghireac, împreună cu Maria Boga-Verdeș, au realizat straniul dar veselul cuplu al oamenilor-păsări, simboluri ale omului simplu, al naivului care nu concepe să se depărteze de firescul naturii.

Intregul colectiv de soliști, încadrîndu-se în coordonatele stilistice pe care Dumitru Tăbăcaru le-a voit în limitele spiritului mozartian, a contribuit cu dăruire și cu înțelegere la păstrarea unui minim stilistic necesar.

O mențiune deosebită pentru cor și maestrul său A. Bișoc, care au realizat momente de elevație artistică datorită purității stilistice.

Orchestra a depus eforturi considerabile, în pofida numărului redus și a proporțiilor inadecvate între compartimente. N-a reușit însă să învingă toate piedicile astfel că trebuie să se revadă partitura spre a se evita decalajele, incoerențele ritmice, incongruențele nuanțării și, firește, intonațiile nesigure. In momentele în care orchestra apărea ca un singur instrument, maleabil și dinamic, s-au realizat imagini frumoase. Aceasta ne dă încredere că se poate ajunge la o execuție capabilă de depline izbutiri.

G. PASCU

Premieră la Naționalul ieșean

Ieri, pe scena Teatrului Național „Vasile Alecsandri" din Iași a avut loc premiera spectacolului cu piesa „Insemnările unui nebun" de Gogol. Regia: Brandy Barasch. Scenografia: Helmuth Stürner. Muzica: George Rodi Foca. In rolul principal: Dionisie Vitcu.

Spectacolul s-a bucurat de succes.

Moment din spectacol.

Foto: VIRGIL GHEORGHIU, coresp.

Vernisaj

Ieri, în sala „Victoria" din Iași s-a vernisat expoziția de pictură contemporană „Momente și figuri din istoria României", organizată de Oficiul de expoziții din București, în colaborare cu Muzeul de artă din Iași.

Expoziția cuprinde compoziții și portrete care ilustrează personalități și evenimente de seamă ale patriei și a fost prezentată cu căldură de criticul Const. Ciopraga. Publicul a vizitat-o cu deosebit interes.

La Muzeul de literatură al Moldovei

Muzeul de literatură al Moldovei organizează pentru marți, 4 noiembrie, ora 18, la Casa „Vasile Pogor", o seară de amintiri intitulată „Ei l-au cunoscut pe Sadoveanu". Vor participa personalități din familia și cercul de prieteni ai celui care a fost și a rămas Ceahlăul literaturii noastre.

Seară de autografe

Ieri, la Librăria „Junimea", a avut loc lansarea romanului „Ziua uitării" de Corneliu Ștefanache, carte apărută în colecția „Romanul de dragoste" a Editurii „Eminescu", într-un tiraj de 95.000 de exemplare.

A participat un numeros public. Romanul a fost prezentat de prozatorul Mircea Radu Iacoban.

In încheiere, autorul cărții a oferit autografe.

în 24 de ore

Radio Iași

Programul de seară (1 noiembrie): 16.30 Cotidian sonor; 18.00 Cîntecul care mi-e drag; 18.20 Jurnalul artelor; 18.50 Cîntece despre tinerețe; 19.00; Buletin de știri; 19.05 Cîntonete; 19.15 La izvoarele muzicii; 19.30 Revista melodiilor; 20.15 Piese din Corala Renașterii; 20.30 Album de romanțe; 21.00 Buletin de știri; 21.05 Muzică de dans.

Programul de dimineață (2 noiembrie): 8.00 In direct cu preferințele dv.; Buletin de știri; 8.10 Dumbrava minunată; 8.20 Muzică; 8.30 Azi, în sat la noi; 9.15 Relatări de la corespondenții voluntari; Muzică; 10.00 Buletin de știri; 10.05 Patru plus unu; 10.40 Dialog cu ascultătorii; 10.55 Știri.

Televiziune

11,00 O viață pentru o idee: Nicolae Teclu; 11,30 Eroi îndrăgiți de copii; 11,55 Telecinemateca; 13,40 Muzică ușoară; 14,05 Telerama; 14,35 Magazin sportiv; 16,15 Virstele peliculei; 17,10 Caleidoscop cultural-artistic; 17,35 Bucuroși de oaspeți. Cu toată țara înflorește Hunedoara. Spectacol muzical-literar-coregrafic (partea a II-a); 18,25 Club T; 19,20 1001 de seri; 19,30 Telejurnal; 20,00 Vizita președintelui Nicolae Ceaușescu în Republica Portugheză; 20,30 Teleenciclopedia; 21,10 Film serial: Mannix; 22,00 24 de ore. Sport; 22.15 Magazin muzical-distractiv.

Cinematografe

Victoria, orele 9.00; 11.05; 14.45; 16.50; 18.55; 21.00: „Omul din Laramie". **Republica**, orele 9.00 și 11.00: „Elixirul tinereții"; orele 15.00; 17.00; 19.00; 21.00: „Soția lui Jean". **Copou**, orele 9.00; 11.00; 15.00; 17.00; 19.00; 21.00: „Calvarul unei femei". **Tineretului**, orele 9.00; 11.15; 14.15; 16.30; 18.45; 21.00: „Un milion pentru Jake". **Tătărași**, ora 10.00: Program de desene animate; orele 16.00; 18.00; 20.00: „Zidul". **Nicolina**, orele 16.00; 19.00: „Pe aici nu se trece".

In județ. Pașcani: Casa de cultură, „Epilog la graniță". **Clubul C.F.R.**, „Nemuritorii". **Tg. Frumos**, „Nu filmăm să ne-amuzăm". **Hîrlău**, „Fugarul".

Opera Română

prezintă astăzi, la ora 19.30, spectacolul cu opera **„Boema"** de G. Puccini.

Loto

La tragerea din 31 octombrie 1975, au fost extrase următoarele numere:

Extragerea I:
19 29 33 49 52 36 18 79 68.
Fond de cîștiguri lei 527.967.

Extragerea a II-a:
73 81 13 60 25 47 80 87 43.
Fond de cîștiguri lei 452.008.

Timpul probabil

Vremea se menține relativ rece cu cerul variabil mai mult acoperit. Local, se va semnala ceață și burniță. Vîntul va sufla în general slab, iar temperatura aerului va fi ușor variabilă; minimele vor oscila între 0 grade și plus 5 grade, iar maximele între 6 și 12 grade. Local, se va produce brumă.

Avancronica sportivă

Specialiștii în fotbal numesc partida Politehnica Iași — S. C. Bacău „derbiul moldovean". Au dreptate. Noi am mai sublinia faptul că această partidă este a doua ca importanță, prin prisma locurilor ocupate de competitoare în clasament. Prima, fără discuție, este întîlnirea Steaua — Dinamo. Și ne pare rău că federația și televiziunea n-au convenit să programeze acest meci astăzi, ca să-l putem urmări cu toții. Căci noi, ieșenii, vom fi mîine la stadion, să ne încurajăm favoriții. Au nevoie de sprijinul nostru moral, deoarece întîlnesc o echipă solidă, bine pusă la punct de către fostul jucător al Locomotivei Iași și căpitan al naționalei, „profesorul" Constantin. In tabăra fotbaliștilor Politehnicii domnește calmul. Infrîngerea de la Arad nu i-a demobilizat. Căci ei știu să privească în față și înfrîngerile, așa cum le stă bine unor adevărați sportivi conștienți că, la un moment dat, alții pot fi mai buni ca ei.

La volei, atrage atenția meciul dintre Penicilina și I.E.F.S. din cadrul „Cupei F.R.V.". Chiar dacă nu există o miză, există o rivalitate sportivă între cele două formații, rivalitate care promite un spectacol atractiv. In rest, programul competițional din acest sfîrșit de săptămînă nu prezintă prea multe lucruri deosebite. Amintim, totuși, că la Pașcani, fotbaliștii feroviari susțin o partidă pe care n-o pot pierde, cu Victoria Tecuci. Iar la Iași, pe baza sportivă „Terom", are loc finala zonală a „Cupei chimistului" (cea din vară, din orașul Gh. Gheorghiu-Dej, a fost anulată).

RADU COSTIN

Galeriile „Cupola"

Expoziția de pictură Felicia Brîndaș Gavrilean

O selecție de lucrări în ulei pe pînză, inspirate din viața satului și a familiei, într-o atmosferă de tainică și frățească înțelegere a naturii și omului, sub un cer nordic, aceasta este pictura cu frumoase armonii aglutinate, silențioase prin care pictorița își dezvăluie atitudinea spirituală, psihologia unui lirism dens și reținut, decent ca formă de exprimare.

Îi sînt străine stridențele. Chiar galbenul sau roșul, din prim plan, cîntă în pianisimo, bine armonizate cu verdele, albastrul și griurile din fundal. Culorile sînt bine stăpînite, cu calitatea constantă de a marca și transmite sentimentul. „Personaje drapate" populează peisajul dîndu-i accente diferențiate în munca „Brigadieri"-lor sau „Procesiune". Ritmul devine alert în „Strigarea zorilor" sau „Victorie". Portretele fac parte din atmosfera generală a peisajului și se armonizează psihologic cu acesta, chiar prin ornamentația costumului național. Felicia Brîndaș Gavrilean se află la prima ei confruntare cu publicul într-o expoziție personală. Distincția culorilor și formelor proprii felului ei de a vedea vine în continuarea consecventă a gestului pictural afirmat la Bienala din 1972 și la cea din 1975, la cele două mari republicane ale tineretului din 1974 și 1975. Prezența ei constantă la toate expozițiile județene și festive, din 1966 pînă astăzi, atestă o linie ascendentă.

Expoziția personală de la Galeriile „Cupola" constituie o confirmare a talentului, a trăsăturilor caracteriale proprii, care vor fi recunoscute ca stil.

RADU NEGRU

Ștafeta „Tot înainte"

Pionierii ieșeni, delegați la Conferința a III-a a Organizației Pionierilor, vor preda înaltului forum albumul-ștafetă „Tot înainte" care a străbătut 7 centre: Pașcani, Hălăucești, Hîrlău, Tg. Frumos. Belcești, Răducăneni și Iași. Albumul cuprinde aspecte ale vieții și activității pionierești, creații originale etc.

Adunările de dări de seamă

(urmare din pag. 1)

tățirea continuă a aprovizionării oamenilor muncii.

In organizațiile de partid de la sate dările de seamă trebuie să prilejuiască o analiză serioasă a modului cum au acționat comuniștii pentru creșterea producției agricole, vegetale și animale, în acest an și pentru pregătirea recoltei anului viitor, pentru îndeplinirea sarcinilor privind buna aprovizionare a populației prin îndeplinirea planului de contractări și achiziții, folosirea judicioasă a pămîntului, îndeplinirea programelor privind dezvoltarea zootehniei, a patrimoniului viti-pomicol, a legumiculturii, pentru dezvoltarea economico-socială a localităților rurale. Avînd în vedere faptul că, pentru prima oară, la nivelul comunelor se întocmesc planuri de dezvoltare economico-socială în profil teritorial pe perioada 1976—1980, acestea vor fi temeinic dezbătute în adunările de partid pentru dări de seamă.

Comuniștii din școli, din învățămîntul superior, precum și din unitățile de cultură, pe lîngă problemele specifice, vor analiza modul cum se acționează pentru traducerea în viață a Programului ideologic al partidului, pentru formarea omului nou, pentru modernizarea învățămîntului de toate gradele și legarea lui de practică.

In toate organizațiile de partid, dările de seamă trebuie să analizeze atent problemele vieții interne de partid, activitatea politico-educativă de masă, stilul și metodele de muncă ale organelor de partid respective. Adunările de dări de seamă trebuie să conducă la creșterea spiritului critic și autocritic, la dezvoltarea democrației de partid, la întărirea muncii și conducerii colective, a disciplinei de partid, la creșterea răspunderii comuniștilor pentru îndeplinirea sarcinilor încredințate, la întărirea rolului conducător al organizațiilor de partid.

In funcție de problemele ce se ridică în fiecare unitate, loc de muncă, adunările organizațiilor de partid trebuie să stabilească măsuri concrete, cu termene și răspunderi, care să asigure înlăturarea unor neajunsuri și rămîneri în urmă. Măsurile stabilite trebuie să angajeze cît mai activ toți comuniștii la înfăptuirea hotărîrilor de partid și de stat.

Excursie de documentare

In cinstea Congresului al X-lea al U.T.C. și Conferinței Naționale a U.A.S.C.R., Conferinței Naționale a Organizației Pionierilor, un grup de elevi de la Liceul „Vasile Alecsandri", a făcut o excursie în județele din Moldova pentru a cunoaște pe viu realizări ale socialismului din această zonă a țării

Plenara Comitetului orășenesc de partid Pașcani

PAȘCANI (de la subredacția ziarului „Flacăra Iașului").

Ieri după-amiază, a avut loc plenara Comitetului orășenesc Pașcani al P.C.R. la care au participat, ca invitați, secretari ai organizațiilor de partid și de tineret și membri ai Consiliului orășenesc al organizației pionierilor.

Plenara a dezbătut modul în care s-a acționat pentru aplicarea Hotărîrii Secretariatului C.C. al P.C.R. din martie 1974 privind îmbunătățirea conducerii și îndrumării de către organizațiile de partid a activității organizațiilor de tineret și de pionieri.

In încheierea dezbaterilor a luat cuvîntul tov. Eugen Nechifor, prim-secretar al Comitetului orășenesc de partid Pașcani.

Plenara a adoptat un plan de măsuri corespunzător.

C. ENEA

Cuvîntul specialiștilor din economie

Reducerea consumului de energie — acțiune a întregului colectiv

La Intreprinderea metalurgică, reducerea consumurilor de energie și combustibil constituie o preocupare cu totul deosebită. Nu-i vorba doar de respectarea prevederilor unor legi, ci, mai ales, de faptul că la noi fiecare om a înțeles cît de important este nu numai să produci mai multe țevi, dar să le faci și în condiții de mare eficiență — deci și cu un consum cît mai mic de energie. După 10 luni trecute din 1975, putem conchide că am realizat acest deziderat : consumurile normate nu au fost atinse la nici un produs, economiile ridicîndu-se la circa 113 000 Kwh și 19 000 tone combustibil convențional.

Ca să revin la ideea de la început, meritul în obținerea acestor economii revine întregului colectiv care, mobilizat de comuniști, de organizațiile de partid a aplicat cu consecvență toate măsurile tehnice, a vegheat la respectarea programelor adoptate. Popularizarea prevederilor Decretului nr. 620, a importanței aplicării acestora în fiecare sector a avut și alt efect : au fost emise nenumărate propuneri concrete vizînd reducerea iluminatului, eliminarea funcționării utilajelor în gol etc. Am acordat multă atenție acestor propuneri fiindcă, pe lîngă faptul că proveneau de la cei care cunoșteau cel mai bine situația, și consecvența aplicării lor era sigură. De un real folos ne-a fost întocmirea — încă de la sfîrșitul anului trecut — a bilanțului energetic. Au rezultat, de aici, măsuri foarte importante : înlocuirea unor motoare supradimensionate (la liniile de profile), automatizarea pornirii căilor cu role la liniile de țevi, reducerea iluminatului artificial (care ne aduce o economie anuală de 60 Mwh), înlocuirea aerului comprimat necesar la zincare cu aer ventilat (economia — 25 Mwh) etc.

O dominantă a activității noastre prezente este pregătirea pentru anul viitor, an în care normele vor fi considerabil reduse : de la 104,3 Kwh pe tona de țevi, la 102,7 Kwh, de la 15 Kwh la 1 000 lei profile, la 12,5 Kwh și de la 0.095 tone combustibil convențional pe tona de produse, la 0,085 tone. Sarcinile sînt mobilizatoare, sub realizările din acest an, și va trebui să găsim noi căi de acțiune, să adîncim aplicarea și urmărirea celor existente. Ne gîndim, printre altele, la repararea cuptoarelor industriale de la linia 4XU și zincare, la refacerea izolațiilor termice și eliminarea oricăror pierderi în acest sector, la completarea echipamentelor energetice cu A.M.C.-uri etc. Fără îndoială, analiza îndeplinirii sarcinilor pe 1975 și a sarcinilor pe 1976, în fiecare colectiv, va aduce noi sugestii. Nouă, specialiștilor, ne rămîne sarcina de a găsi procedeele tehnice de reducere a consumurilor; iar fiecărui om din colectiv — aceea de a lupta, cu toată seriozitatea, la traducerea lor în fapt.

Ing. ALEXANDRU DAVID
șeful Secției mecano-energetice, Intreprinderea metalurgică Iași

La secția de transporturi forestiere a I.F.E.T. Iași, a fost pusă de curînd în funcțiune o modernă stație de testare a autocamioanelor și autoturismelor. În fotografie : maistrul Ilie Dumbravă (dreapta) și mecanicul C-tin Hertescu, care dovedesc pricepere în stabilirea corectă a diagnozei.
Foto : S. LEONID

Fiecare curte — o mică bază de aprovizionare cu produse agroalimentare !

Grădinărie de nota 10 se poate face oare numai la Tg. Frumos ?

■ O faimă care a trecut granițele județului ■ Trei recolte pe an de pe aceeași suprafață ■ Invitație la acțiune către toate comunele

La Tg. Frumos există o veche tradiție în cultivarea legumelor. Cooperativa agricolă de aici și-a organizat un astfel de sector încă de la înființare. Veche este la acești locuitori și tradiția de a cultiva legume în gospodăriile personale. Această îndeletnicire este preluată din tată în fiu, cu multă pasiune. Am văzut aici, la Tg. Frumos, cultivînd legume în gospodăriile personale, pe țăranii cooperatori, tineri și bătrîni, pe angajații de la diferite întreprinderi și instituții. Alături de părinți, lucrează în timpul lor liber elevii și studenții aflați în vacanță. Loturile în folosință sînt cultivate aproape în întregime cu legume. Acestea au ocupat curțile, ajungînd pînă sub fereastra casei. Aici există tradiția de a se cultiva legume de primă apariție (salată, ridichi, morcov, pătrunjel, ceapă), ardei, rădăcinoase și altele. De la o vreme, legumicultura în gospodăriile personale devine tot mai intensivă. Se practică cu succes culturile succesive. De pe aceeași suprafață se obțin în cursul unui an și trei recolte. De exemplu, după salată, ridichi și ceapă pentru stufat se cultivă castraveți, ardei, vinete, roșii, iar după castraveți se însămînțează mărar care se valorifică toamna tîrziu. În ultimul timp se extinde rapid practica culturilor protejate. Nu există locuitor din Tg. Frumos, care a îndrăgit această bănoasă îndeletnicire, să nu aibă 1—2 sau chiar mai multe solarii. La confecționarea solariilor se folosește lemn din resurse locale, iar la acoperirea acestora deșeuri de polietilenă pe care gospodinele le sudează, cap la cap, cu fierul de călcat. Tov. C. Chiriac, secretarul Comitetului orășenesc de partid, spunea că, la Tg. Frumos, suprafața ocupată cu legume în gospodăriile personale se ridică la peste 80 de hectare din care mai bine de 20 de hectare sînt ocupate de solarii. Încă de pe acum, cînd începe un nou ciclu de producție, solariile încep să fie acoperite, protejînd astfel salata care se plantează în aceste zile. În prezent (deci după ce se încheie grosul muncilor în C.A.P.) începe activitatea în sectorul legumicol din gospodăriile personale. Peste tot, în curți și pe loturile în folosință, legumicultorii pregătesc terenul, plantează răsaduri de salată, recoltează trufandalele de toamnă. Cooperatoarea Maria Pricop ne spunea că e de lucru toată iarna. Pe cei 16 ari pe care-i are în folosință și în curte, familia Maria și Ion Pricop a cultivat un sortiment variat de trufandale de primăvară, rădăcinoase, ardei și vinete, iar din valorificarea acestora a realizat un venit de peste 10.000 de lei, precum și legumele necesare consumului propriu. Chirilă Crețu este angajat la o instituție din localitate. Soția sa se ocupă cu cultivarea legumelor, ajutată fiind în timpul liber și de soțul ei. Ea ne-a spus că a realizat în acest an un venit mai frumos ca al soțului. Legumele produse la Tg. Frumos sînt vîndute la Iași, Pașcani, Piatra Neamț, Suceava, în localitățile de pe valea Bistriței și altele. Fiecare legumicultor s-a îngrijit de asigurarea apei pentru irigare, amenajînd pe loturile în folosință și în curți una sau mai multe fîntîni. La pomparea apei, se foloseau roțile, dar acum locul acestora a fost luat de pompele electrice. Tovarășul C. Chiriac precizează că în prezent organizațiile de partid, deputații, desfășoară o susținută muncă politică pentru a generaliza practica producerii legumelor pe loturile personale și în curți la toți locuitorii, la toate întreprinderile și instituțiile în toate satele comunei Tg. Frumos de subordonare orășenească. Se află în studiu măsurile pentru îndeplinirea programului județean privind dezvoltarea legumiculturii în perioada 1976—1980. Se are în vedere și mai buna aprovizionare a populației cu materiale pentru construirea solariilor.

Această experiență trebuie preluată și extinsă în toate localitățile ieșene și mai ales în cele din zona preorășenească a Iașului (Bosia, Goiești, Țuțora, Cornești ș.a.) unde a existat tradiție și sînt condiții pentru legumicultură, dar această îndeletnicire a fost abandonată în mod nejustificat în ultima vreme.

GH. STEJARU

După 15 ani

Astăzi, promoția 1960 a Facultății de industrie ușoară de la Iași se reîntîlnește în orașul unde și-a petrecut anii studenției. După un deceniu și jumătate, își vor împărtăși și experiența căpătată, vor purta un dialog fructuos cu dascălii lor.

ALB-NEGRU

Realizări în „Săptămîna economiei"

În „Săptămîna economiei", care s-a încheiat ieri, populația din județul nostru a depus la C.E.C. peste 13 milioane lei. În această perioadă, unitățile C.E.C. au eliberat mai mult de 2.000 de noi librete C.E.C.

Merită subliniat și faptul că, în întreprinderi și instituții, la sate, au avut loc expuneri pe tema economisirii la C.E.C.

Pe două cărări

Lui Dumitru Onofrei, electrician la D.J.D.P., i-a fost repartizat un apartament în blocul Q. 1 din str. Stejar nr. 19. Bucuros că stă la bloc (apă caldă, căldură etc.) a început, de la o vreme încoace, să bea alcool, ducîndu-se acasă pe... două cărări. O dată ajuns, începe să facă scandal, să arunce diferite obiecte pe scări, să-și alunge soția și copiii. Deocamdată, lucrătorii circumscripției a II-a de miliție l-au avertizat și amendat cu 1.000 lei. Poate se va liniști...

Controlorul de ocazie

După ce s-a „încălzit" cu ceva alcool, Viorel Tivdă (din Vaslui), aflat în satul Gorban, a ieșit la șosea și, purtînd o șapcă de lucrător la I.T.A., a început să oprească autovehiculele pentru control. Dar, cînd să înceapă a da amenzi (banii voia să și-i însușească), l-a oprit miliția din comună. Inventivul „controlor" este, de fapt, șofer la I.T.A. Vaslui și, aflat în concediu, intenționa să cîștige niște bani pe această cale. Și iată așa, Viorel Tivdă, în loc să ia, a dat 1.000 de lei.

86 pentru patru

Toader Vornicu, fochist la I.M.F. Iași, a suferit un accident. Maistrul Gheorghe Pricop, de la I.M.M.R. Pașcani, sau Ionel Groza, de la Șantierul energetic Iași, au fost internați la Spitalul de urgențe cu hemoragie digestivă și, respectiv, ulcer hemoragic. Pentru salvarea copilului Ludmila Popa, din comuna Tansa, a fost nevoie de o mare cantitate de sînge. Cei 4 amintiți mai sus au putut fi salvați cu sîngele donat în mod onorific de către 86 tovarăși de muncă, vecini, oameni totdeauna gata să sară în ajutorul aproapelui.

„Strîngătorii"

Într-una din zilele trecute, cetățenii aflați la centrul de carne nr. 233 din Iași au sesizat că n-a fost pusă în vînzare o cantitate de carne. Organele de miliție, înștiințate, au depistat neexpuse la vînzare 100 kg. de carne. „Strîngătorii" se numesc I. Todică și V. Codreanu, măcelari.

MICA PUBLICITATE

FELICITĂRI

● La a 75-a aniversare, Any, Ovidiu și Teodor urează lui ILAȘI I. IOAN — Ceplenița — sănătate, mulți ani fericiți.

● Familia urează lui MARCU ERNESTINA, cu ocazia zilei de naștere, mulți ani, sănătate.

● Cu ocazia celei de-a 23-a aniversări — tata, mama, frații, cumnata, soția și nepoții urează lui AMARIEI ADRIAN „La mulți ani !".

● La a 50-a aniversare soția și fiii urează soțului și tatălui lor PAULESCU CORNELIU mulți ani, sănătate.

VÎNZĂRI-CUMPĂRĂRI

● Vînd frigider „Fram", Dacia 1100, televizor „Orion", cățeluș pechinez. Telefon 13001.

● Vînd casă, patru camere, aleea Copou 9 Iași. Telefon 10857, Suceava.

● Vînd aspirator „Racheta", cizme piele bărbătești 42—43, acordeon, inel cu piatră. Telefon 11408.

● Vînd radio-casetofon PHILIPS. Balint Petre post-restant Iași 4.

● Vînd casă, dependințe, grădină (apă în curte). Clopotari 21.

● Predau contract apartament două camere, confort II. Telefon 13133 după ora 17.00.

ÎNCHIRIERI

● Primesc în gazdă 1—2 tineri sau o fată. Telefon 12354.

● Două fete, căutăm cameră mobilată, bloc, intrare separată. Telefon 11876.

MULȚUMIRI

● Familiile Cojocaru, Trandafir și Horciag mulțumesc tuturor celor care au participat direct sau de la distanță, cu inimă de prieteni, la căsătoria tinerilor TICU și AURELIA.

● Tudose Marcu — Popricani aduc respectuoase mulțumiri doctorului Tanase, surorilor medicale pentru îngrijirea acordată.

● Familia Enescu mulțumește doctoriței Mihai Emilia și colectivului pentru deosebita îngrijire acordată lui Marius.

SCHIMBURI DE LOCUINȚE

● Ofer apartament bloc, trei camere decomandate, central Piatra Neamț, pentru similar Iași. Telefon 30102 Iași, orele 20.00—22.00.

● Schimb apartament două camere Focșani pentru similar Iași. Telefon 12283 Iași.

● Rîmnicu Vîlcea — ofer apartament patru camere confort I pentru locuință Iași. Telefon 15027 Iași.

● Schimb apartament bloc Iași pentru Constanța. Variante : București, Brașov. Telefon 41848 Iași.

PIERDERI

● Pierdut cal (iapă) roib închis, coadă neagră. Aducătorului recompensă, Miron, Dumești, Iași.

● Pierdut foaie parcurs nr. 77924 eliberată de Autobaza 3 Iași pe numele Scafaru Constantin. O declar nulă.

DIVERSE

● Familiile Raicu și Ursu, celelalte rude anunță cu aceeași durere, împlinirea a 6 luni de la decesul celui ce a fost profesorul ALEXANDRU RAICU. Comemorarea are loc astăzi, ora 11, în orașul Huși, strada Frunzelor nr. 24.

● Prof. Teodoru Grigore mulțumește Asociației de locatari, bloc S 1, și tuturor celor care au luat parte la înmormîntarea și comemorarea a 40 zile de la dispariția profesoarei EUGENIA TEODORU.

● Familiile Dumitriu, Gheorghiu și Boțescu împreună cu nepoții și strănepoții mulțumesc tuturor acelora care au fost alături de ei, în ziua de 29 octombrie 1975, la înhumarea aceleia ce a fost o minunată mamă, soacră și bunică DUMITRIU V. LUCIA de 90 ani.

● Tanța, soție, fiica și întreaga familie, cu aceeași nemărginită durere, anunță împlinirea unui an de la despărțirea de iubitul și în veci neuitatul lor MIȘU GĂRNEAȚĂ, lăsînd în urmă durere și amintirea firii lui blînde și vesele. Comemorarea, duminică, 2 noiembrie 1975, ora 12.30, la cimitirul Eternitatea.

● Soția, copiii, rudele anunță împlinirea unui an de la decesul regretatului ANDRIAN GHEORGHE. Comemorarea, duminică, 2 noiembrie, ora 11.00, la cimitirul Eternitatea.

● Lizetta Antonescu mulțumește tuturor celor care au luat parte la marea durere suferită prin pierderea soțului ei doctor ANTONESCU DUMITRU.

● Familia îndurerată anunță comemorarea a 40 zile de la moartea dragei noastre ANIȘOARA LUPU, duminică, 2 noiembrie, ora 11.00, la cimitirul Eternitatea.

DECESE

● Colectivul secției tapițerie a Cooperativei „Mobilă și tapițerie" anunță decesul fostului lor coleg **EVA VASILE**, 23 ani. Transmitem sincere condoleanțe familiei îndurerate. Nu-l vom uita niciodată !

● **Soția, copiii, surorile, frații, rudele anunță cu adîncă durere încetarea din viață a scumpului lor MICHILIN CONSTANTIN. Cortegiul pornește din strada Vasile Lupu 100 A, duminică, 2 noiembrie, ora 13, spre cimitirul Eternitatea.**

● **Locatarii** blocului P. 3 Vasile Lupu 100 A cu mult regret anunță decesul colocatarului **MICHILIN CONSTANTIN**, 62 ani. Pe această cale transmitem condoleanțe familiei.

● Familia Mincă anunță cu nespusă durere decesul fulgerător al scumpului lor **FLORIN**, 8 ani. Înmormîntarea duminică, 2 noiembrie, în comuna Schitu Duca.

● Familia Alexandru anunță decesul **ECATERINEI PAHONE**. Cortegiul pornește din strada Ciurchi 115, bloc F. 1, scara A, duminică, 2 noiembrie, ora 12, spre cimitirul Eternitatea.

● Familia îndurerată anunță decesul dragei lor **ENDRICA SLABU**, 70 ani, pensionară C.F.R. Cortegiul pornește din strada Sf. Vasile 6, duminică, 2 noiembrie, ora 14, spre cimitirul Sf. Vasile. Nu o vom uita niciodată !

● Soția, copiii, nepoții, rudele apropiate anunță cu durere decesul scumpului lor **GRIGORIȚĂ ENACHE**. Cortegiul pornește de la biserica Sf. Ion Gură de Aur (Zlataust), astăzi, ora 15, spre cimitirul Eternitatea.

● Familiile Ioniță, Țirian, Simu și rudele apropiate anunță încetarea din viață, după o grea și lungă suferință, a celei de a fost **SILVIA IONIȚĂ**, 41 ani. Înhumarea va avea loc marți, 4 noiembrie, la cimitirul Sf. Vasile. Cortegiul funebru va pleca de la biserica Ziua Crucii, la ora 14,00. Nu o vom uita niciodată.

ÎNTREPRINDEREA COMERȚULUI CU RIDICATA PENTRU PRODUSE ALIMENTARE IAȘI

cu sediul în șoseaua Țuțora nr. 171, telefon 31670 ; 31680

angajează :

— **15 gestionari**
— **3 șoferi** cu carnet de conducere categoriile B și C
— **muncitori necalificați.**

Condițiile de angajare sînt cele prevăzute de Legea 22/1969 și domiciliul stabil în orașul Iași.

Încheierea vizitei președintelui Nicolae Ceaușescu în Portugalia

Conferința de presă ținută de tovarășul Nicolae Ceaușescu la Lisabona în ziua de 31 octombrie 1975

Vineri dimineață, după ceremonia semnării documentelor oficiale româno-portugheze, președintele Nicolae Ceaușescu s-a întîlnit, la palatul Queluz, în cadrul unei conferințe de presă, cu reprezentanți ai ziarelor, radioului și televiziunii portugheze, precum și cu trimiși speciali și corespondenți ai presei străine acreditați în capitala Portugaliei.

Sînt prezenți tovarășii Emil Drăgănescu, Ștefan Andrei, George Macovescu, celelalte persoane oficiale române care îl însoțesc pe președintele Nicolae Ceaușescu.

Conferința de presă a fost deschisă de **Antonio Almeida Santos**, ministrul comunicării sociale.

În continuare, a luat cuvîntul tovarășul Nicolae Ceaușescu, care a spus :

Înainte de a asculta întrebările aș dori să declar că vizita pe care am făcut-o în Portugalia, convorbirile care le-am avut cu președintele Costa Gomes, cu primul ministru, cu reprezentanții partidelor politice și cu unii membri ai Consiliului Revoluției și comandanți de arme au dus la o mai bună cunoaștere între popoarele noastre, s-au concretizat în semnarea unor acorduri importante de colaborare economică, tehnico-științifică, a unui șir de acorduri în domeniul presei, televiziunii și informării reciproce. De asemenea, cu cîtva timp în urmă, a fost semnat un comunicat în care sînt afirmate principiile relațiilor dintre popoarele noastre — cuprinse în mod minunat în Tratatul de prietenie și cooperare între România și Portugalia, semnat cu prilejul vizitei în România a președintelui Costa Gomes.

Avem, deci, toate motivele să fim mulțumiți de cursul ascendent al colaborării dintre țările noastre, să prevedem că în viitor vom asista la o creștere simțitoare a schimburilor economice, a cooperării, la o dezvoltare a contactelor la toate nivelele. Toate acestea vor servi intereselor popoarelor noastre, cît și cauzei colaborării și păcii în Europa și întreaga lume.

În continuarea conferinței de presă, tovarășul Nicolae Ceaușescu a răspuns la întrebările ziariștilor.

Sosirea în Capitală

(urmare din pag. 1)

tovarășa Elena Ceaușescu au răspuns cu multă căldură manifestărilor pline de simpatie ale miilor de bucureșteni.

În primirea însuflețită făcută de populația Capitalei și-a găsit o grăitoare expresie profunda mîndrie patriotică a întregii noastre națiuni pentru rezultatele deosebit de rodnice ale vizitei efectuate de președintele Nicolae Ceaușescu în Republica Portugheză, moment de mare însemnătate în istoria relațiilor dintre cele două țări, care pune cu pregnanță în evidență aspirația comună a popoarelor noastre prietene de a conlucra tot mai strîns, în interesul dezvoltării lor economice și sociale independente, pentru instaurarea unei noi ordini politice și economice internaționale, pentru consolidarea cursului spre destindere, securitate și cooperare. Manifestîndu-și satisfacția deplină față de noua solie de pace și prietenie, colaborare și înțelegere internațională, oamenii muncii, toți cetățenii României socialiste și-au reafirmat — și cu acest prilej — sentimentele de dragoste și înaltă stimă față de tovarășul Nicolae Ceaușescu, pentru activitatea neobosită pe care o consacră înfloririi patriei, edificării unei lumi mai drepte și mai bune.

Plecarea din Lisabona

(urmare din pag. 1)

ghez care își va găsi reflectarea în evoluția ascendentă a relațiilor de prietenie și colaborare dintre cele două țări și popoare.

La ora 11,30 (ora locală), aeronava prezidențială decolează îndreptîndu-se spre patrie.

Astfel, la sfîrșit vizita oficială de prietenie a președintelui Nicolae Ceaușescu și a tovarășei Elena Ceaușescu în Portugalia, vizită care prin întreaga sa desfășurare, prin caracterul ei intens de lucru și, mai ales, prin rezultatele sale fructuoase, concretizate prin semnarea documentelor româno-portugheze, aduce o contribuție de maximă importanță la dezvoltarea în continuare a bunelor relații de prietenie, înțelegere și cooperare între cele două țări, în interesul ambelor popoare, al păcii și colaborării internaționale.

Ceremonia semnării documentelor româno—portugheze

(urmare din pag. 1)

prietenie și cooperare între România și Portugalia semnat la București cu prilejul vizitei președintelui Francisco da Costa Gomes în România.

După semnarea documentelor, cei doi șefi de stat își string îndelung mîinile, se felicită reciproc în aplauzele asistenței.

Președintele Francisco da Costa Gomes și președintele Nicolae Ceaușescu rostesc scurte alocuțiuni.

Semnarea documentelor comune româno-portugheze — moment solemn care încununează intensa și rodnica vizită în Portugalia a președintelui Nicolae Ceaușescu și a tovarășei Elena Ceaușescu — deschide noi perspective, din cele mai bune, dezvoltării pe multiple planuri a relațiilor de prietenie și colaborare dintre cele două țări, în interesul și spre binele ambelor popoare, al cauzei păcii și securității în Europa și în lume, al înțelegerii și cooperării internaționale.

PE MERIDIANELE GLOBULUI

Încheierea convorbirilor oficiale între tovarășii Manea Mănescu și Piotr Jaroszewicz

VARȘOVIA 31 (Agerpres) — Vineri, la Varșovia s-au încheiat convorbirile oficiale între tovarășii Manea Mănescu, prim-ministru al Guvernului Republicii Socialiste România, și Piotr Jaroszewicz, președintele Consiliului de Miniștri al Republicii Populare Polone.

În cadrul convorbirilor, care s-au desfășurat într-o atmosferă de prietenie, stimă și înțelegere reciprocă, s-au elaborat și definitivat o serie de documente în vederea transpunerii în viață a hotărîrilor și sarcinilor trasate de tovarășii Nicolae Ceaușescu, secretar general al Partidului Comunist Român, președintele Republicii Socialiste România, și Edward Gierek, prim-secretar al C.C. al P.M.U.P., pentru întărirea relațiilor de prietenie și adîncirea în continuare a colaborării pe multiple planuri între cele două țări :

— Protocolul cu privire la măsurile adoptate pentru dezvoltarea cooperării și specializării în producție și creșterea schimburilor comerciale ;

— Acordul comercial de lungă durată pe perioada 1976—1980 ;

— Protocolul privind schimburile reciproce de mărfuri pe anul 1976 ;

— Înțelegerea privind cooperarea în domeniul cercetării științifice și dezvoltării tehnologice pe perioada 1976—1980 ;

— Convenția de specializare în fabricația de mașini și utilaje pentru industria alimentară ;

— Convenția de cooperare în producția automacaralei de 16 t.f. ;

— Convenția de specializare în fabricația de anvelope și articole tehnice de cauciuc ;

— Înțelegerea privind colaborarea și cooperarea în domeniul cercetării și proiectării în transporturi.

În cadrul convorbirilor s-a examinat modul de înfăptuire a programului de colaborare economică, convenit la întîlnirea din luna iulie 1974, la București, și s-au stabilit măsuri pentru lărgirea și adîncirea în continuare a cooperării economice și tehnico-științifice dintre România și Polonia.

Cei doi prim-miniștri au convenit ca volumul total al schimburilor de mărfuri pe perioada 1976—1980 să fie de peste două ori mai mare față de realizările actualului cincinal.

Au fost convenite, de asemenea, acțiuni privind dezvoltarea continuă a colaborării în domeniul științei, învățămîntului, culturii și turismului.

Cei doi prim-miniștri au apreciat că vizita și convorbirile purtate au fost fructuoase, constituind o contribuție la dezvoltarea relațiilor de prietenie dintre cele două țări.

După încheierea convorbirilor oficiale a avut loc solemnitatea semnării documentelor. Protocolul a fost semnat de primul ministru al Guvernului Republicii Socialiste România, Manea Mănescu, și de președintele Consiliului de Miniștri al Republicii Populare Polone, Piotr Jaroszewicz.

La București și Varșovia urmează a fi dat publicității Comunicatul comun al vizitei.

TELEX ■ TELEX ■ TELEX

• PARIS

Adunarea Națională a Franței a adoptat bugetul militar pe anul 1976. După cum relevă agenția France Presse, deputații socialiști, comuniști și radicali de stînga au votat împotriva viitorului buget militar al Franței, care depășește suma de 50 miliarde franci, în creștere cu 14 la sută față de bugetul actual.

• MADRID

Vineri a avut loc la Madrid o ședință specială a Consiliului de Miniștri spaniol, care a confirmat — pentru a doua oară în ultimele 18 luni — pe prințul Juan Carlos de Borbon y Borbon în funcția de șef al statului, cu statut interimar.

• MONTEVIDEO

La Montevideo a fost arestat Alberto Altesor, membru al Comitetului Executiv al C.C. al Partidului Comunist din Uruguay, fost deputat în Parlamentul țării — informează agenția Prensa Latina.

• ROMA

Un program de extindere a relațiilor economice sovieto-italiene a fost elaborat în cursul vizitei la Roma a delegației guvernamentale sovietice, condusă de ministrul comerțului exterior, Nikolai Patolicev. A fost semnat, de asemenea, un acord de credite prin care se realizează finanțarea parțială a exportului unor mașini și instalații italiene pentru întreprinderi ce se vor construi în U.R.S.S.

• BRUXELLES

Comisia Pieței comune a hotărît acordarea unui ajutor excepțional refugiaților palestinieni. Acesta va consta în 5.000 tone cereale și se adaugă ajutorului principal de 20.000 tone de cereale acordat anterior.

• DAR ES SALAAM

Rezultatele alegerilor generale desfășurate la 26 octombrie în Tanzania, anunțate la 31 octombrie, au confirmat realegerea în funcția de președinte al țării, pe o nouă perioadă de cinci ani, a lui Julius Nyerere, în favoarea căruia a votat marea majoritate a alegătorilor.

• ROMA

În urma convorbirilor purtate în mai multe runde la Roma, reprezentanții celor trei mari centrale sindicale italiene — C.G.I.L., C.I.S.L. și U.I.L. — și ai guvernului au ajuns la un acord privind satisfacerea revendicărilor personalului societăților feroviare de stat privind îmbunătățirea condițiilor de viață și încheierea unor noi contracte de muncă.

• CIUDAD DE MEXICO

Cinci țărani au fost uciși de persoane înarmate aflate în serviciul unor proprietari de latifundii, din zona Vera Cruz — au anunțat autoritățile locale. Incidentul a survenit în momentul cînd țăranii au preluat suprafețele de teren ce le-au fost repartizate de Ministerul Agriculturii, în conformitate cu prevederile reformei agrare decretate de guvernul mexican.

MAGAZINUL „IASITEX"

din strada Socola nr. 54 (vizavi de Casa sindicatelor)

oferă cumpărătorilor ultimele modele de impermeabile produse de renumita Întreprindere „MONDIALA" din Satu Mare, într-o paletă coloristică variată, cu o linie modernă și elegantă. Costul unei confecții este de la 370 la 430 lei/buc.

De asemenea, magazinul oferă o diversitate de țesături din bumbac, bumbac în amestec, poliester, melană, avînd un grad mare de purtabilitate și colorit modern.

TEATRUL NAȚIONAL „VASILE ALECSANDRI" IAȘI
anunță :
Duminică, 2 noiembrie 1975, ora 19.30
Însemnările unui nebun
de N. V. Gogol
Valabil abonamentul 2 și 8 premiera 2

OFICIUL JUDEȚEAN DE TURISM IAȘI

dispune de un număr limitat de locuri la excursia Cehoslovacia — Ungaria, perioada 10—17 noiembrie. Preț informativ, lei 2800.
Informații suplimentare, la sediul oficiului.

GRĂDINIȚA CU ORAR PRELUNGIT NR. 11
strada Țuțora nr. 3 Iași
angajează prin concurs
— un bucătar.
Angajarea se face conform H.C.M. 2841/1968.
Informații, la telefon 15066.

I. P. L. IAȘI
prin magazinele de prezentare și desfacere din str. Bucium nr. 34 — deschise zilnic între orele 6.30—14.30, pune în vînzare următoarele produse :
— garnitura hol „Boema" ;
— camera pentru tineret „Lămîița" ;
— dormitor „Alutus" ;
— camera pentru tineret „Alutus" ;
— garnitura de hol „Rococo" ;
— scaune tapițate „Eveline" ;
— p.a.l. hidrofugat nefinisat în diverse grosimi ;
— p.a.l. emailat inișior, nuc, crem, stejar, alb în diverse formate și grosimi.
Informații suplimentare, la telefon 30622, interior 133, între orele 7—15.

COOPERATIVA „PRESTAȚIUNEA" IAȘI
angajează de urgență :
— 1 electrician întreținere
— 4 electromecanici reparatori-montatori ascensoare
— 1 bobinator motoare electrice
— 2 tinichigii
— 5 lăcătuși confecții metalice
— 4 matrițeri categoriile 2 — 6
— 1 lăcătuș ajustor mecanică fină categoriile 4—6.
Cei interesați se vor adresa la biroul personal al cooperativei din str. Ștefan cel Mare nr. 12—28.

ÎNTREPRINDEREA DE STAT PENTRU CREȘTEREA ȘI ÎNGRĂȘAREA PORCILOR TOMEȘTI — IAȘI
angajează urgent :
— excavatoriști
— electricieni autorizați întreținere și reparații categoriile 3—6.
Se asigură locuință în blocurile întreprinderii.

Redacția : str. Vasile Alecsandri nr. 8 — Iași.
Telefoane : administrația — 11543 ; secția politică — 14127 ; secția economică — 16435.
Tiparul : Întreprinderea poligrafică Iași, str. Vasile Alecsandri nr. 6. Telefon 14620.

BIBLIOTECA CENTRALĂ UNIVERSITARĂ „M. EMINESCU" IAȘI

Proletari din toate țările, uniți-vă!

Flacăra Iașului

Organ al Comitetului județean Iași al P.C.R. și al Consiliului popular județean

Anul XXXII — Nr. 9051 | Duminică, 2 noiembrie 1975 | 4 pagini — 30 bani

Luni, la posturile noastre de radio și televiziune

Luni, în jurul orei 9,00, posturile noastre de radio și televiziune vor transmite direct, din sala Palatului Republicii Socialiste România, ședința festivă de deschidere a Congresului al X-lea al Uniunii Tineretului Comunist, Conferinței a X-a a Uniunii Asociațiilor Studenților Comuniști din România și a celei de a III-a Conferințe Naționale a Organizației Pionierilor.

Esențialul în acest trimestru: îndeplinirea planului pe 1975, pregătirea producției pentru 1976

Tehnica nouă înfloreşte în mîna unor oameni harnici

— Întreprinderea dv. a îndeplinit cincinalul înainte de termen. Care este nivelul producției suplimentare față de cincinal?

— Ne-am propus să realizăm o producție suplimentară de 540 milioane lei și pînă la 20 octombrie am ajuns la 356 milioane lei. Întîmpinăm însă greutăți din partea unor parteneri, care nu ne trimit la timp reperele prevăzute în contracte.

— Le vom aduce la cunoștință criticile dv., critici la care subscriem.

— E vorba de întreprinderea de osii și boghiuri din Balș care nu ne-a livrat în septembrie 300 de roți și de aceea noi nu putem livra 300 de boghiuri. Întreprinderea „Progresul" Brăila ne este datoare cu osii.

— Nu e prima dată cînd auzim critici la adresa acestor unități, motiv pentru care ne adresăm acum și forurilor lor tutelare.

— Pentru îndeplinirea planului în bune condiții pe acest an, avem nevoie și de sprijinul centralei care trebuie să ne precizeze mai repede sarcinile concrete pentru o producție de 15 milioane lei.

— Vom aduce la cunoștință centralei observația dv. Ce probleme interne aveți de rezolvat pentru îndeplinirea planului pe 1975?

— Pregătim halele de producție pentru timp de iarnă și urmărim cu toată atenția producția de serie a noului tip de vagon care a fost omologat de curînd.

— Despre planul pe 1976. Prin ce se caracterizează?

— Vom avea sarcini sporite în ceea ce privește reparația vagoanelor. De aceea ne-am propus să îmbunătățim mai mult tehnologiile de reparații ca să ne putem înscrie la un nivel înalt de productivitate. Comparativ cu primul an al acestui cincinal, productivitatea la reparația vagoanelor a sporit cu circa 40 la sută. Avem însă posibilități de creștere, mai ales că întreprinderea noastră a cunoscut în ultimii ani o modernizare substanțială, a fost înzestrată cu o înaltă tehnică de producție. Un colectiv de specialiști se ocupă acum de îmbunătățirea în continuare a tehnologiilor de reparații, de introducerea sculelor și dispozitivelor pneumatice la montajul subansamblelor de vagon.

— Ce veți întreprinde pentru perfecționarea fabricației de vagoane și boghiuri?

— S-a constituit un colectiv de specialiști care examinează tehnologiile de construcție a vagonului basculant și a boghiurilor cu scopul de a reduce din manoperă și din consumul de materiale. Se conturează deja măsuri care ne vor permite să economisim la un boghiu cel puțin 60 de kg de metal.

— Aveți în vedere și alte sectoare?

— Toate sectoarele productive ale întreprinderii vor cunoaște perfecționări în anul 1976.

Întregul nostru colectiv, sub conducerea organizației de partid, este hotărît să facă totul pentru a-și îndeplini angajamentele, pentru a răspunde sarcinilor ce ne revin folosind cît mai bine noile condiții tehnice create prin investiții de mare valoare.

Interviu cu tov. Const. Ursuleanu, directorul I.M.M.R. Pașcani

H. PETRESCU

La Întreprinderea de confecții

A intrat în circuitul economic, cu două luni mai devreme, o modernă secție de producție

Ca urmare a unor susținute eforturi din partea beneficiarului (Intreprinderea de confecții), titularului (Ministerul Industriei Ușoare). Centralei industriale a confecțiilor, proiectantului (I.P.I.U. București) și executanților (Trustul de construcții industriale, Trustul de instalații-montaje, Șantierul de izolații ș.a.), la sfîrșitul lunii octombrie a.c. a fost pusă în funcțiune o nouă secție de producție la Intreprinderea de confecții Iași, cu două luni mai devreme față de termenul planificat. In aceste condiții, a crescut substanțial capacitatea întreprinderii ieșene. Remarcăm faptul că noua secție este dotată cu mașini și utilaje moderne, dispune de toate utilitățile necesare, oferind condiții optime de lucru pentru angajați. Silueta zveltă a noii construcții, amplasată în zona industrială, completează fericit perimetrul unităților din industria ușoară ieșeană.

În clișeul de mai jos: două imagini, una exterioară și alta interioară, ale noii construcții.

Foto: L. STRATULAT

ÎNALTUL FORUM AL TINERETII

Țara întreagă, tînără și ea prin profundele prefaceri înnoitoare cunoscute an de an, va fi, începînd de mîine, alături de miile de reprezentanți ai tinerei generații, la forumul național al tineretii. Congresul al X-lea al U.T.C., Conferința a X-a a U.A.S.C.R. și Conferința a III-a a Organizației pionierilor sînt, într-adevăr, evenimente care interesează nu numai pe tineri, ci pe toți cetățenii României socialiste, indiferent de vîrstă. La lucrările care vor începe mîine dimineață în Sala Palatului din Capitală vor lua parte și cei peste 150 de delegați și invitați ieșeni. Bilanțul cu care uteciștii, studenții comuniști și pionierii ieșeni se prezintă la forumul național este deosebit de bogat. La îndeplinirea cincinalului cu 75 de zile înainte de termen de către industria județului Iași o contribuție deosebită au adus cei aproximativ 30.000 de tineri muncitori, tehnicieni și ingineri ce muncesc în acest sector de activitate. Nenumăratele inițiative și acțiuni ce au prins viață în întrecerea națională „Tineretul — factor activ în îndeplinirea cincinalului înainte de termen" au canalizat energia tineretului spre realizarea obiectivelor majore ale activității productive. In același timp, ele au adus o contribuție deosebită la dezvoltarea dragostei de muncă, la educația patriotică, revoluționară, comunistă a tinerei generații. Acțiunile specifice ale tineretului s-au manifestat din plin și pe ogoare, unde prin colaborarea organizațiilor U.T.C. din C.A.P., S.M.A., școli și alte unități s-a realizat o tot mai bună participare la muncă, o cuprindere mai largă la diversele forme de pregătire profesională.

Fapte deosebit de îmbucurătoare vor raporta Congresului, Conferinței U.A.S.C.R. și Conferinței Organizației pionierilor reprezentanții tineretului studios ieșean. 39.600 de elevi uteciști, peste 16.600 de studenți și mai bine de 75.000 de purtători ai cravatelor roșii cu tricolor — iată o primă garanție că tinerii ieșeni, aflați pe băncile școlilor, dar și în laboratoare, ateliere, unități productive, devin constructori de nădejde ai României de mîine. Desigur, ar trebui să adăugăm participarea în masă a tineretului ieșean la acțiunile de muncă patriotică (sîntem prima organizație județeană de tineret care a îndeplinit planul anual de muncă patriotică), la mișcarea artistică și sportivă, la pregătirea pentru apărarea patriei, la alte acțiuni de educație.

Există toate condițiile ca aportul tineretului ieșean la îndeplinirea marilor sarcini ce revin județului în viitorul cincinal să sporească și mai mult. Delegații ieșeni la marea reuniune tinerească din Capitală vor exprima hotărîrea tineretului de pe meleagurile noastre de a acționa cu toată puterea de muncă pentru îndeplinirea măreților obiective stabilite de Congresul al XI-lea al partidului pentru înălțarea României pe piscurile înalte ale comunismului.

GH. MIHALACHE

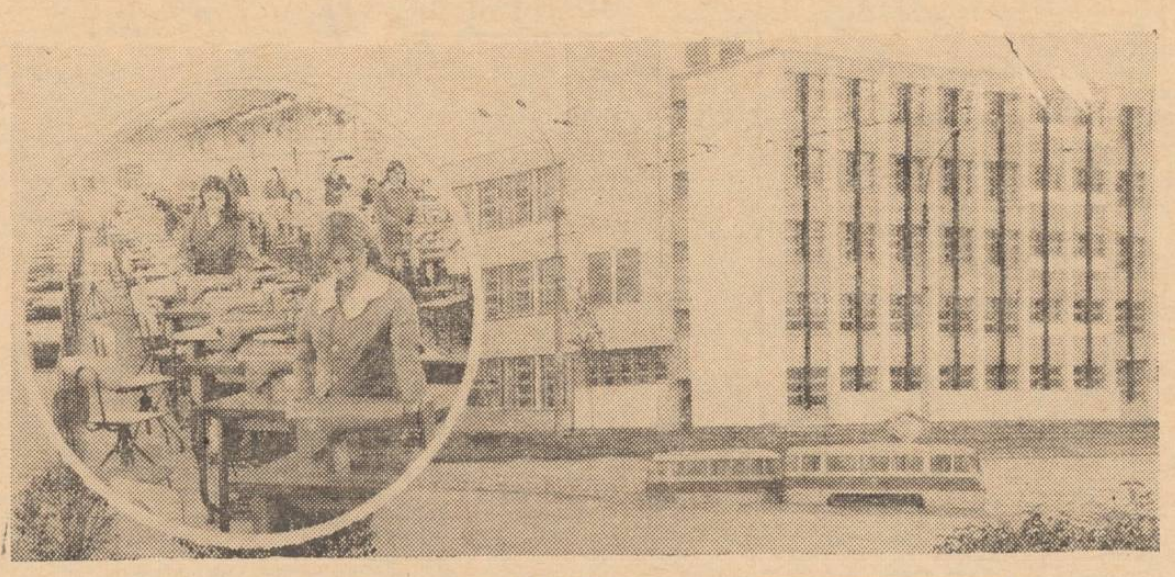

Promoția 1975 de medici și farmaciști— repartizată în producție

Ieri, la Iași, a avut loc repartizarea în producție a unui număr de 58 de medici și 24 de farmaciști, absolvenți ai promoției 1975. La festivitățile organizate cu acest prilej, au participat reprezentanți ai organelor locale de partid și de stat, Ministerului Sănătății, Uniunii sindicatelor din unitățile sanitare, Direcției sanitare județene, conducători ai unor unități sanitare din județ, medici. Au fost repartizați în localitățile județului 25 medici generaliști, 11 medici pediatri, 11 stomatologi etc.

În pag. 2—3

- Cadran săptămînal
- Amenajările antierozionale — nu numai cu fondurile statului, ci și cu contribuția cooperativei agricole!
- Micromozaic economic

Brigada redacției - la drum

BÎRNOVA: Aproape de oraș, departe de... spiritul gospodăresc

Comuna Bîrnova se află într-o zonă deosebit de pitorească, ceea ce o recomandă ca o localitate de interes turistic. Pe linia înfrumusețării comunei s-a terminat construcția căminului cultural, a magazinului universal și dispensarului etc. S-au executat în acest an lucrări gospodărești în valoare de peste 700.000 lei, concretizate în reparații și întreținere de drumuri și poduri, plantări de pomi, amenajări de spații verzi ș.a. Fără a minimaliza aceste eforturi, trebuie să subliniem faptul că mai sînt încă necesare eforturi în direcția bunei gospodăriri a comunei, ținînd seama de atracția pe care o reprezintă Bîrnova pentru turiști.

Solicitări neonorate

Faptul că Bîrnova se află la numai cîțiva kilometri de Iași constituie pentru săteni un avantaj, dar le creează și multe necazuri. Factorii care se ocupă de aprovizionare, de prestările de servicii trec cu vederea peste unele aspecte, nu se interesează de satisfacerea solicitărilor. Magazinele sătești nu sînt bine aprovizionate, lipsesc articole de uz casnic, confecții etc. In comună nu există nici un atelier pentru prestări de servicii, cu toate că sînt multe solicitări pentru reparații de radio-televizoare, construcții ș.a.

De mai multe luni nu există medic la dispensar, asistența sanitară fiind acordată din cînd în cînd de vreun medic, detașat din comunele vecine. Cadrele cu pregătire medie își fac datoria, dar acestea nu pot înlocui asistența de specialitate. In noul local s-a rezervat spațiu pentru cabinet stomatologic, dar nefiind nici medic, nici aparatura necesară, i s-a dat o altă destinație.

Activitate culturală nesatisfăcătoare

Spuneam că s-a construit un frumos local pentru căminul cultural, dar, din păcate, acestuia nu i se

G. LUPU
I. BURGHELEA

(continuare în pag. a 2-a)

Schițe în creion

Pămîntul de lîngă casă

Împreună cu un neam de-al meu, de prin părțile Strungăi, priveam și ne minunam: cîțiva săteni se înghesuiau în piața centrală a Iașului la intrarea în autobuze, tăbîrcind niște saci de plastic plini cu varză de toamnă. Alții se opinteau smucind coșuri cu pătlăgele verzi.

— De pe unde or fi frații ăștea țărani care duc acasă zarzavat de la oraș?

— Pe vreo doi îi știu: sînt de pe aici, de pe lîngă Iași, de pe la Rediu ori Aroneanu. Mai curios e că unele produse cumpărate aici sînt sosite de la cooperativele agricole din satul lor. Le cară la tîrg cu camioanele și le aduc înapoi cu sașul.

— Intr-adevăr, e scăzut numărul celor ce folosesc măcar pămîntul de pe lîngă casă, ca să-și asigure zarzavaturile necesare familiei. Iar unele așa zise chioșcuri din sate, cînd sînt deschise, te și umflă rîsul cînd vezi ce vînd.

— Ce știi mata?! De vină sîntem poate și noi, sătenii mai cu pricepere în agricultură. Am un vecin tînăr. S-o însurat anul trecut. El face naveta, lucrează pe un șantier. Nevasta îi stă mai mult pe acasă. Îi zic eu: „Măi Savetă, văd că bărbatul îți aduce verdețuri și ceapă de la Iași. Tu nu poți să pui cîteva straturi, că ți-e ograda pîrloagă?

— Da ce, bădie, ne pricepem noi la asta?

— Intreabă-mă pe mine!

— Nici sămînță nu-i, c-am întrebat la magazin.

— Poate să-ți cumpere sămînța bărbatul, din piață. Ori vorbim la primărie să se îngrijească. Nu-i păcat de pămînt? Și nici măcar o găină n-aveți în ogradă. Mai mare rușinea!

— Și ce ți-a răspuns?

— Mai bine tăceam. Că mi-am aprins paie în cap și cu bărbat-su, că mă bag în casa lor. Mi-e și lehamite. Ar trebui pe aiștea să-i mai rușineze și autoritățile, căminul, școala...

MIHAI DUMITRIU

cadran săptămînal — cadran săptămînal

Nutriția și dezvoltarea mintală

Cercetări medicale recente tind să demonstreze că modul de alimentație condiționează inteligența omului într-o măsură mai mare chiar decît factorii genetici. Alimentați în mod corect, oamenii au toți aceleași șanse de dezvoltare intelectuală armonioasă; aceasta este concluzia prof. Elie Shneour, de la Universitatea Palo Alto din California. Intr-o vastă lucrare intitulată „Creierul și foamea", el prezintă rezultatele a numeroase studii privind efectele subnutriției asupra formării personalității umane. Pe baza cercetărilor întreprinse, prof. Shneour atrage atenția asupra faptului că, în prezent, nu mai puțin de 500 de milioane de copii din întreaga lume sînt

Știința pentru toți

amenințați de deficiențe mintale din cauza subalimentației.

Este cunoscut faptul că creierul cunoaște un ritm de creștere foarte rapidă în viața intrauterină și în primii ani ai copilăriei. De aceea, greutatea creierului unui copil de 4 ani constituie circa 90 la sută din cea pe care o va avea la vîrsta maturității, în timp ce greutatea corporală totală la această vîrstă reprezintă numai 20 la sută din greutatea corpului la adult. Această creștere accelerată face creierul deosebit de vulnerabil în caz de subnutriție în perioada intrauterină și la vîrsta primei copilării. O subalimentație cronică în aceste perioade riscă să determine scăderea numărului de celule cerebrale și, drept urmare, să afecteze considerabil dezvoltarea capacităților intelectuale viitoare ale individului.

Concluziile cercetărilor atestă că alimentația creierului cu toate elementele necesare este absolut obligatorie încă din primele luni de viață. In această privință, se confirmă faptul că laptele matern rămîne de neînlocuit, iar tendința unor femei de a renunța să-și alimenteze natural copilul sau de a scurta această perioadă, riscă să aibă consecințe grave asupra viitoarei lui dezvoltări mintale, deoarece laptele matern pare a avea — printre altele — o legătură directă cu creșterea rapidă și dezvoltarea normală a creierului.

Dr. R. DUDA

Portret — interviu duminical

Profesorul trebuie să fie un creator

Despre profesorul Mihai Patraș, directorul Liceului real-umanist din comuna Răducăneni, se spune că este un adept al modernizării, al luptei pentru dispariția oricăror diferențe dintre învățămîntul sătesc și cel urban, sub aspectul calității.

— Ce determină, totuși, existența unor asemenea diferențieri?

— In primul rînd, mediul de viață al copiilor, acasă, în comună, influența unor părinți indiferenți dacă fiii lor sînt printre cei mai buni sau abia trec clasa. Structura profesională a locuitorilor diferențiată, cît și faptul că interesul oamenilor pentru cunoaștere nu este îndeajuns stimulat printr-o ritmică și diversificată educație prin căminul cultural etc. Asta trebuie să determine un plus de pasiune, de eficiență în munca școlară pentru a suplini lipsurile de ordin educativ din mediul familial. Și pentru acest motiv modernizarea învățămîntului trebuie să dobîndească noi valențe. Mă declar deschis un adversar al metodelor învechite. De succes nu se bucură metodele școlii tradiționale, ci eficiență au formele active, experimentale, lucrările individuale cu indicații și orientare date în atelier, laborator, ucenicia în real și nu în procese simulate.

— Care ar fi calitățile unui cadru didactic modern?

— Informația la nivelul celor mai proaspete izvoare, capacitatea de a fi un strateg și nu un funcționar, un sclav al manualului, talentul de a face din elevi nu spectatori la arta elocinței lor, ci participanți activi, coautori la realizarea lecției. Una din cele mai mari bucurii ale existenței umane este cunoașterea, pe care nu o poți gusta fără participare și înțelegere. Un profesor bun nu oferă totul de-a gata, ci-l face pe elev părtaș la căutarea adevărului. Nu-i spune numai ce se cunoaște despre un fenomen, ci și ceea ce nu se cunoaște, pentru a-l „întărîta" pe licean la scormonirea necunoscutului.

— Se spune că aveți rezultate bune în integrarea învățămîntului cu producția, că elevii învață o meserie, că iubesc munca.

— Rezultate avem, dar asta nu înseamnă că am integrat învățămîntul așa cum am pune o etichetă pe un borcan cu inscripția: „integrare". Avem două ateliere — electrotehnică și lăcătușerie, avem doi maiștri-instructori pricepuți.

Eu vreau, însă, ca fiecare cadru să participe la această acțiune. S-a făcut ceva în acest sens, dar puțin. Profesorul de fizică nu trebuie să fie doar oaspete în atelier, parte din orele lui să fie conjugate cu ce se face în atelierul de electronică, electrotehnică, cel de desen nu realizează integrarea pictînd cu elevii copaci, natură moartă, ci făcînd schițe, desen tehnic pe care elevii să le poată „descifra" și aplica apoi în atelier.

— Poate așa prevăd programele, manualele.

— Partial aveți dreptate. Dar un profesor bun poate face dintr-o programă discutabilă un proces de învățămînt modern și... invers. Profesorul trebuie să fie un creator și nu o bandă de magnetofon care să transmită cunoștințele încadrate în pagina de manual. Pentru așa ceva nici n-ar trebui diplomă. Așadar, avem încă multe, foarte multe de făcut și va fi necesar să introducem un mai înalt spirit comunist în activitatea noastră didactică.

ION URSU

Vernisaje

Astăzi, la ora 10, are loc vernisajul expoziției de artă plastică „Tinerețe". Vorbește criticul Radu Negru.

★

Tot astăzi, la ora 10, în foaierul Teatrului Național „Vasile Alecsandri" va avea loc vernisajul expoziției „Zodiac" a arhitectului și artistului plastic Gheorghe Anton. Expoziția cuprinde măști decorative.

Paradă a modei

Continuînd seria acțiunilor de formare și dezvoltare a gustului pentru frumos în ceea ce privește ținuta vestimentară, Cooperativa „Tehnica confecției" Iași a organizat, ieri seară, în salonul Casei modei, o paradă a noilor modele de confecții pentru sezonul toamnă—iarnă. Destinate atît femeilor cît și bărbaților, confecțiile prezentate sînt ultimele creații ale harnicului colectiv al cooperativei, îndeosebi ale lucrătorilor de la Casa modei.

După cum am fost informați, în zilele următoare, Cooperativa „Tehnica confecției" va organiza o paradă a modei și la Combinatul de fibre sintetice.

Aproape de oraș

(urmare din pag. 1)

asigură funcționalitatea corespunzătoare. La Bîrnova nu există nici o formație artistică, nu se organizează activități cultural-educative, cadrele didactice, ceilalți intelectuali nefiind atrași în organizarea acțiunilor educative. Pe lîngă faptul că nu se organizează manifestări artistice cu forțe locale, nu s-a solicitat nici sprijinul unor instituții din municipiu, cunoscut fiind faptul că Bîrnova este comună suburbană.

După cum se observă, în comună sînt destule deficiențe, dar factorii de conducere, primarul comunei, Petru Baciu, nu se preocupă serios de înlăturarea lor. Aceasta denotă și un stil defectuos de muncă al comitetului comunal de partid.

Următorul popas: comuna VLĂDENI.

în 24 de ore

Televiziune

8,40 Cravatele roșii; 9,35 Film serial pentru copii: Daktari; 10,00 Viața satului; 11,10 Aventura cunoașterii; 11,40 Bucuriile muzicii; 12,30 De strajă patriei; 13.00 Telex; 13,05 Album duminical; 16,00 Fotbal: Steaua — Dinamo (divizia A); 17,50 Gala filmului de animație (IV); 18,40 Noi, tineretul României; 19,00 Lumea copiilor. „Și eu sînt pionier" — spectacol dedicat pionierilor de 7 ani; 19,30 Telejurnal; 20,00 Film artistic: „Cowboy"; 21,50 Muzică ușoară; 22,00 24 de ore; 22,10 Duminica sportivă.

Cinematografe

Victoria, orele 9.00; 11.05; 14.45; 16.50; 18.55; 21.00: „Omul din Laramie". **Republica**, orele 9.00 și 11.00: „Elixirul tinereții"; orele 15.00; 17.00; 19.00; 21.00: „Soția lui Jean". **Copou**, ora 9.00 „Calvarul unei femei"; ora 11.00: Film pentru tineret; orele 15.00; 17.00; 19.00; 21.00: „Calvarul unei femei". **Tineretului**, orele 9.00 și 11.00: Program de desene animate: orele 14.15; 16.30; 18.45; 21.00: „Un milion pentru Jake". **Nicolina**, ora 10.00: Film pentru copii; orele 16.00; 19.00: „Pe aici nu se trece".

În județ. Pașcani: Casa de cultură, „Epilog la graniță". **Clubul C.F.R.**, „Nemuritorii". **Tg. Frumos**, „Nu filmăm să ne-amuzăm". **Hîrlău**, „Fugarul".

Teatrul Național „Vasile Alecsandri"

prezintă astăzi, la ora 10.00, spectacolul cu piesa „O scrisoare pierdută" de I. L. Caragiale. Sînt valabile tichetele cu seria 122. La ora 19.30, se prezintă „Însemnările unui nebun" de Gogol. Valabile tichetele cu seria 123 și abonamentele 2 și 3 premiera 2.

Teatrul pentru copii și tineret

Astăzi, la sediul teatrului, vor avea loc următoarele spectacole: ora 11,00 „Un băiețel, un cocoșel și o drăguță de pisicuță"; ora 17,00 „Bing... Bang... Bing !".

Timpul probabil

Vremea se menține relativ rece, cu cerul mai mult acoperit. În cursul dimineții, local, se vor semnala ceață și burniță. Vîntul va sufla slab pînă la moderat, cu unele intensificări din sectorul sud-estic. Temperatura aerului se va menține scăzută; minimele vor fi cuprinse între 2 și 6 grade, iar maximele între 5 și 10 grade.

Filmele săptămînii viitoare

PREMIERE

„REPUBLICA": Piciul.

Este un film de autor, de fapt primul lung metraj al lui Charlie Chaplin, în același timp dramă și comedie datorită trecerilor frecvente de la lirism și dramatism în registrul comicului savuros, care rămîne, totuși, dominanta spectacolului. De altfel, comediile amare îi sînt specifice marelui Charlot, rîsul său disimulînd adeseori o lacrimă. Secondat de micul Jackie Coogan, care-l mimează, dovedind totuși un talent neobișnuit, actorul ne oferă o impresionantă întîmplare pătrunsă de un puternic umanism. In completare: o peliculă intitulată „Trîntorii", tot cu Charlie Chaplin.

„VICTORIA": Unde este compania a VII-a?

Această comedie spumoasă, care demonstrează, din nou, spiritul satiric specific franțuzesc, nu dezminte virulența umorului chiar și atunci cînd acesta se exercită în împrejurări tragice ca cele determinate de cel de al II-lea război mondial. Vom asista la peripețiile unei patrule care, după ce îndeplinește o misiune primejdioasă, eliberează propria companie devenită, între timp, prizoniera armatelor hitleriste. Regia: Robert Lamoureux. In distribuție: Jean Lefebvre și Pierre Mondy.

„TINERETULUI": Flacăra (6—9 noiembrie).

Tot o peliculă de război, dar de cu totul altă factură, înfățișînd dramatismul și eroismul partizanilor sovietici în cea de a II-a conflagrație mondială. Grație lor, în spatele frontului, în Bielorusia, unde controlau jumătate din teritoriu, s-a putut pregăti și declanșa o mare acțiune militară cu rezultatele hotărîtoare.

SATIRĂ ȘI UMOR

Microfoileton — *Biletul*

De cînd am scris despre el în ziar, Dracu' mi-a devenit bun prieten. Mă vizitează des (și nu vine cu mîna goală...) și-mi spune tot felul de chestii bizare, pe care le află de unde poate, sperînd să mai scriu despre el.

Intr-una din serile trecute (că mai mult seara apare), a venit cam agitat. „Fii atent cum mergi pe stradă, zice, să nu dea vreo mașină peste tine în perioada asta, că-i jale !". „De ce ?". „E prăpăd la poarta raiului cu controlul, nici eu, cu toate relațiile mele, n-aș putea să-ți fac rost de-un bilet". Și-mi explică apoi toată tărășenia. După cum se știe, acolo tot mortu' se prezintă cu un bilet de intrare taman ca cel de la întreprinderea la care a lucrat. Și, iar după cum se știe, unele-s mai mari, altele mai mici. „De ce ?" s-a întrebat într-o zi Sfîntu' Petru, care fusese anunțat de-un înger (de față) că depozitele-s pline (și, conform legii de acolo, nu pot fi golite înainte de 435.979.732 ani). Și atunci, a hotărît: să intre doar cei cu biletele cele mai mici — de la întreprinderile care, așadar, economisesc bine hîrtia. Ești, bunăoară, de la I.M.C., sau I.U.P.S.R., sau I.P.M.P.? Intri! Ești de la „Nicolina" sau de la „metalurgică"? Virezi spre iad (că ăia tot au nevoie de combustibil). „De cînd a aflat Sf. Petre că o tonă de hîrtie economisită înseamnă că 32 de arbori rămîn în pădure, că 650 kg. de combustibil și 110 kg. de materiale chimice rămîn neconsumate, a întărit controlul de nici dra... (pardon!), musca nu intră acolo!", a ținut apoi să sublinieze interlocutorul meu. „Bine, fie, dar cu mine ce legătură are toată povestea, că-n redacție nu se intră cu bilet de poartă ?!". „Are, zice, că cei din categoria ta intră-n rai doar dacă toată viața și-au criticat șeful în ședințe, au mîncat semi-preparate de la „Gospodina", au băut „Ci-Co" și au călătorit cu autobuzul 31! Așa că vezi... Și fiindcă vorbeam de autobuze: nu i-a iertat nici pe cei de la I.T.C.I., de cînd i s-a spus că unele bilete de călătorie sînt de două ori mai mari decît celelalte (de pildă, cele de 40 de bani). Nu-i de glumit, îți zic eu !".

Căzusem pe gînduri, ce mai! Dar, deodată, mă luminez la față: „Lasă dom'le glumele astea macabre! Oamenii sînt sănătoși și voioși, de rai le arde lor ?! Și, pe urmă, vinovați sînt doar cîțiva!". „Ai dreptate, zice, am glumit. Dar ascultă-mă pe mine: dacă cei cîțiva nu iau urgent măsurile cuvenite, tot vine o dată un control și-atunci să vezi cum dau de... mine !". Adică de dracu', și nu de subsemnatul,

CONST. PĂLĂDUȚĂ

Epigrame

Unui controlor C. T. G. lipsit de exigență profesională.

Produsul e inferior
Și nu-i o noutate:
Doar dumneata ești controlor
De... (proastă) calitate.

GHEORGHE GRĂMADĂ

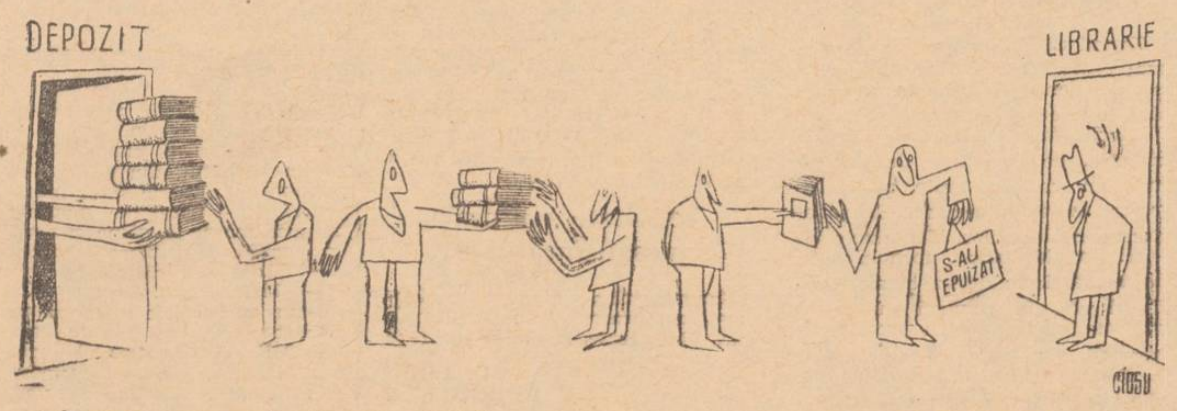

Cum n-ajung unele cărți în librării.

Desen de C. CIOSU

JOCURI

Vestimentare

ORIZONTAL: 1. Semnătură pe pînza cu „Cămașa"; 2. Actorul cu „Prima pereche de pantaloni scurți"; 3. Între fiorduri — Blană la gît; 4. Cape! — Cumpărat de Xantos îmbrăcat într-un sac; 5. Strînge încălțămintea — Refren; 6. „Purta un rînd de haine verzi, strînse pe talie" înainte de a căuta „12 scaune" — Întolită!; 7. I! — Din pluș!; 8. A compus muzica filmului „Altă Scufiță Roșie"; 9. La cuier! — În florile cămășii; 10. Postav — Centru de croitorie!; 11. Ion...; „Inul și cămeșa". VERTICAL: 1. Diplomatul cu „Fracul verde" — „Mantaua" pentru eroul lui Gogol; 2. Haine (masc. pl.) — La taior! — Întunecat; 3. A croit „Hainele cele noi ale împăratului" — Pus la cravată; 4. Geo Gane—Autorul volumului „Fecioara în alb"; 5. În modele! — Cută! — Mare lac; 6. Luate la purtare — Rochița-rîndunelei; 7. Fără gust — Unde Rică stătea „cu giubenul în cap și cu basmaua iac-așa scoasă"; 8. Se maimuțăresc în blană — Cauc!; 9. Îmbrăcați ca în teatrul antic — Fir.

Dicționar: Eid, Erie.

VIOREL VÎLCEANU

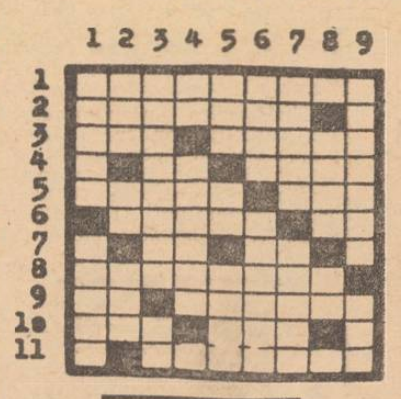

Dezlegarea jocului apărut în nr. 9045 al ziarului nostru

ORIZONTAL: 1. Diesel — Act; 2. Rambleu — EE; 3. Uși — Emisar; 4. Mitică — Așa; 5. E — Ent — Pluș; 6. Te — Trăsură; 7. Torid — Tim; 8. VI — Acasă — E; 9. Acar — Peron; 10. Delegați — T.

Micromozaic economic

Cine calculează paguba?

Întreprinderea județeană de industrie locală are în dotare mai multe mașini de calcul, pe care le folosește, așa cum e și firesc, pentru optimizarea fluxului informațional, pentru obținerea rapidă a unor date. Numai că nu toate mașinile își justifică în acest fel prezența. Există una, F.C. 15, adusă de mai mulți ani, care nu funcționează cel puțin din toamna lui 1974! Aceasta, pentru „simplul" motiv că mașina s-a defectat. Constatarea — care aparține I.I.R.U.C. — este însușită și de I.J.I.L. Iar în tot acest timp, banii dați pe ea nu se justifică, iar amortizările curg. Care este soluția? Ori să se renunțe la mașină, ori — mai bine — să se încerce punerea ei în funcțiune. Măcar să calculeze singură paguba, și să-i indice, eventual, și pe vinovați...

În așteptare

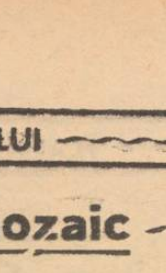

Urmărind reducerea fondului valutar, Întreprinderea „Țesătura" pune pe primul plan folosirea, în fază industrială de finisare a țesăturilor, coloranților care se produc în unitățile de specialitate ale Ministerului Industriei Chimice. S-au introdus astfel coloranți pentru fibre celulozice, fibre poliesterice, fibre de melană. Așteptăm deci de la unitățile producătoare ca să vină în întîmpinarea specialiștilor finisori cu cartele complete de coloranți, cu indicații de lucru pe utilaje specifice întreprinderilor din țară și cu mostre de culoare pe minimum patru intensități de vopsire (ing. **Aurora Precul, coresp.**).

Redescoperire

Întreprinderea mecanică „Nicolina" a fost înzestrată cu mai multe mașini-unelte grele, destinate să prelucreze piese tot grele. Dar cu ce mînuiește muncitorul asemenea piese? Cu propriile brațe nu se poate. Un timp s-a apelat la podurile rulante. Au apărut însă destule indisponibilități, adică timp pierdut cu așteptarea. Soluția a fost găsită de curînd. De fapt a fost redescoperită. S-au construit cîteva macarale fixe pentru mașinile-unelte în cauză, ceea ce nu-i nici pe departe o noutate. Tot e bine și mai tîrziu. Dar poate că pentru alte situații se va acționa mai operativ.

Viața de partid

Locțiitorul cu problemele organizatorice al secretarului comitetului comunal

După cum este știut, la trecutele adunări și conferințe pentru dări de seamă a fost aplicată măsura de a se alege și un locțiitor pentru problemele organizatorice al secretarului comitetului comunal de partid. Aceasta pentru o mai bună cuprindere a problemelor muncii de partid. Mulți secretari ai comitetelor comunale sînt de părere că, în aceste condiții, unele aspecte ale muncii organizațiilor de partid, care înainte mai scăpau atenției, sînt abordate în prezent în mod sistematic. Locțiitorul cu problemele organizatorice se vădește a fi un sprijin prețios în rezolvarea unor sarcini.

Discuțiile avute cu unii locțiitori ai secretarilor comitetelor comunale de partid au reliefat ca deosebit de importantă delimitarea precisă a atribuțiilor. „Mie, ne spune tov. Tudor Diaconeasa, locțiitor al secretarului comitetului comunal de partid Victoria, îmi revin, pe lîngă unele sarcini curente, anumite răspunderi specifice funcției pe care o dețin. Sînt responsabilul comisiei pentru problemele organizatorice de partid, al activității organizațiilor de masă și obștești, mă îngrijesc de adunările generale ale organizațiilor de bază, de evidența documentelor și a membrilor de partid, de încasarea cotizației, de urmărirea planurilor de măsuri. Comisia pe care o conduc a efectuat un studiu în toate organizațiile de bază asupra posibilităților de întărire a rîndurilor lor, a controlat modul cum este ținută evidența comuniștilor și securitatea documentelor de partid, concluziile respective fiind supuse atenției biroului comitetului comunal de partid".

In mod similar se procedează la numeroase alte comitete comunale de partid. Dar nu peste tot. La Butea, locțiitor cu problemele organizatorice al secretarului comitetului comunal de partid este tov. Dumitru Măimihai, vicepreședintele consiliului popular. De la el aflăm, cu uimire, că este responsabilul comisiei pentru probleme... economice (care prin noua structură organizatorică nici nu mai există!). Intrebat fiind ce alte sarcini îi mai revin în funcția de locțiitor al secretarului comitetului comunal de partid, ne spune: „De fapt, nu prea am intrat în probleme". Astfel de aspecte demonstrează că nu peste tot locțiitorii cu problemele organizatorice ai secretarilor comitetelor comunale de partid își îndeplinesc atribuțiile ce le revin. Fie că se complac în această situație, fie că nu sînt suficient antrenați. O instruire temeinică a acestora cu sarcinile ce le revin ar contribui, desigur, la clarificarea unor probleme. Depinde însă de modul în care secretarii comitetelor comunale de partid știu să folosească aceste prețioase ajutoare.

A. INDIANU

Expoziție de pictură „Artă și muncă"

La Palatul Culturii se deschide astăzi o expoziție de artă plastică consacrată Congresului al X-lea al U.T.C. și Conferinței a X-a a U.A.S.C.R. Organizată în sala de artă contemporană, expoziția cuprinde 30 de lucrări pe tema „Artă și muncă" aparținînd în majoritate autorilor ieșeni.

Expoziția va fi deschisă în tot cursul lunii noiembrie.

SPORT Programul competițional

ATLETISM, stadionul „23 August", ora 9: Intîlnire amicală între reprezentativele Liceului nr. 2 Iași și orașului polonez Lublin (ziua a II-a). **BASCHET, Sala sporturilor, ora 8.30:** Politehnica II — A. S. Armata Bacău (masculin, div. B). **FOTBAL, stadionul „23 August", ora 12:** Politehnica — S. C. Bacău (tineret-speranțe); **ora 14:** Politehnica — S. C. Bacău (div. A); **stadionul „Tineretului", ora 11:** Constructorul Iași — Metalul Rădăuți (div. C); **stadionul din Pașcani, ora 11:** C.F.R. Pașcani — Victoria Tecuci (div. B). **JUDO, sala „Voința", ora 9:** Triunghiularul Politehnica Iași — Constructorul M. Ciuc — Dinamo Brașov (div. A). **RUGBI, stadionul „Tineretului", ora 9.30:** Politehnica II — Dunărea Giurgiu (div. B). **VOLEI, Sala sporturilor, ora 10:** Penicilina — I.E.F.S. (feminin, „Cupa F.R.V."). Pe baza sportivă „Terom" continuă întrecerile de handbal, popice și tenis de masă din cadrul etapei de zonă a „Cupei chimistului" (ora 9).

★

I.T.C.I. ne informează că, începînd de la ora 13, pe traseul Piața Cuza Vodă — Stadion circulă curse speciale de autobuze.

Ședința comisiei ideologice a Comitetului județean Iași al P.C.R.

Comisia de propagandă, învățămînt, știință și cultură a Comitetului județean Iași al P.C.R., întrunită ieri în plenul său, a dezbătut și aprobat planul de activități pentru trimestrul IV a.c. Au fost stabilite, cu acest prilej, problemele prioritare ce vor fi urmărite în această perioadă, în teritoriu, toate acestea vizînd înfăptuirea, în cele mai bune condițiuni, a programului ideologic al partidului. Au fost fixate, în acest scop, obiective și răspunderi concrete pe fiecare membru al comisiei.

De asemenea, comisia a dezbătut planurile tematice pe trimestrul în curs ale ziarului județean „Flacăra Iașului", Studioului de radio Iași, ale revistelor „Cronica" și „Convorbiri literare". In legătură cu problemele dezbătute, s-au făcut observații și propuneri judicioase.

Amenajările antierozionale — nu numai cu fondurile statului, ci și cu contribuția cooperativei agricole!

Un lucru care la C.A.P. Pocreaca a fost pe deplin înțeles

Cu cîțiva ani în urmă, în bazinul hidrografic al Vasluiețului — ca de altfel și în alte zone — au fost începute, după cum se știe, ample amenajări antierozionale. De aceste lucrări, executate în majoritate cu fonduri de stat, beneficiază C.A.P.-urile din Ciortești, Dolhești, Schitu-Duca, Pocreaca și Dobrovăț. Cît de necesare erau aceste măsuri ne-am dat și mai bine seama cunoscînd situația de la C.A.P. Pocreaca. „Practic — ne spunea tov. C. Trincă, președintele unității — întreaga suprafață este expusă într-un grad mai mic sau mai mare eroziunii solului pentru că din totalul de 2.400 de hectare nu avem pe șes decît 153". Aici, ca și în restul C. A. P.-urilor din bazin, pentru conservarea solurilor în pantă, unități specializate au trecut la aplicarea unui complex de măsuri, între care amenajarea de terase și agroterase, nivelări de terenuri alunecate, drenaje, organizări de drumuri. Chiar dacă volumul cel mai mare de lucrări este suportat de stat, o oarecare contribuție revine și C.A.P.-ului. Numai în acest an unitatea a participat cu o sumă de aproape 400.000 lei care cuprinde costul unor lucrări mecanizate, al manoperei altor acțiuni, al semințelor pentru înțeleniri etc. De reținut că o parte din semințele necesare au început a fi produse pe plan local. Astfel, în ultimii trei ani de pe loturile semincere ale unității s-au obținut 5.000 kg. de sămînță de lucernă și 1.200 kg. de sparcetă. Cît privește lucrările propriu-zise, tov. I. Bordeianu, inginerul șef al C.A.P., ne spunea că pe măsură ce se executau amenajările de bază de către colectivul Intreprinderii de construcții forestiere intra în acțiune și cooperativa agricolă. Conform proiectului de organizare a teritoriului, au fost aplicate măsuri specifice pe fiecare categorie de folosință, cele mai ample privind, cum e și normal, terenurile arabile de coastă. In primăvara acestui an unitatea avea deja înființate benzi înierbate pe 360 de hectare. In actuala campanie agricolă sistemul a fost extins pe alte peste 200 de hectare pe raza fermelor de la Slobozia și Satu-Nou. In paralel s-a mers și pe linia introducerii culturilor în fîșii. Numai în această toamnă s-au organizat în acest mod 120 de hectare la ferma zootehnică și alte 320 de hectare în sectorul fermelor vegetale.

„Pentru bunul gospodar nu există pămînt rău"

La acest bilanț trebuie adăugate cele 34 de hectare de pajiști supraînsămînțate și circa 50 de hectare de terase și agroterase înierbate.

După cum ne declara tov. Bordeianu, la sfîrșitul anului viitor C.A.P.-ul va încheia aplicarea măsurilor antierozionale prevăzute în proiectul de organizare pentru terenurile arabile. Un lucru lăudabil pe care dorim să-l întîlnim, desigur, în cît mai multe unități.

G. COSTESCU

CU PRILEJUL „TÎRGULUI DE TOAMNĂ 1975"

Magazinele comerțului de stat din Iași și Pașcani vă oferă un

BOGAT SORTIMENT DE MĂRFURI DE SEZON:

confecții, tricotaje, țesături, lenjerie, încălțăminte, electrice-electronice, lustre, articole de uz casnic-menaj, articole pentru sporturi de iarnă și fotomuzică.

Vizitați magazinele din Iași: **Elegant-confecții, Modern, Romarta, Lux, Supermagazinul Copou, Moda** și **1001 articole** (Podu-Roș), **Trainic, Tricotex** și **Globus** (Alexandru cel Bun)

și **magazinul universal „Moldova"**,

precum și magazinele din Pașcani: **Zina, Doina, Luxus** și **complexul comercial „Siretul" care sînt bine aprovizionate cu mărfuri de calitate superioară, durabile, aspectuoase și moderne.**

ÎNTREPRINDEREA COMERȚULUI CU RIDICATA PENTRU PRODUSE ALIMENTARE IAȘI

cu sediul în șoseaua Țuțora nr. 171, telefon 31670; 31680

angajează:

— **15 gestionari**

— **3 șoferi** cu carnet de conducere categoriile B și C

— **muncitori necalificați.**

Condițiile de angajare sînt cele prevăzute de Legea 22/1969 și domiciliul stabil în orașul Iași.

OPERA ROMÂNĂ IAȘI

prezintă:

FLAUTUL FERMECAT
miercuri, 5 noiembrie ora 19.30

STEJARUL DIN BORZEȘTI și ÎNTÎLNIRE ÎN BEZNĂ
duminică, 9 noiembrie, ora 10.00

LUCIA DI LAMMERMOOR
duminică, 9 noiembrie ora 19.30

SÎNGE VIENEZ
miercuri, 12 noiembrie ora 19.30

TRAVIATA
sîmbătă, 15 noiembrie ora 20.00

ÎNTREPRINDEREA DE TRANSPORT ÎN COMUN IAȘI,

pentru a răspunde cerințelor călătorilor care solicită abonamente cu mai multe curse pe zi, a pus în vînzare, la Biroul de abonamente din str. Uzinei nr. 12 — abonamente de tramvaie pe toate liniile, cu călătorii nelimitate la prețul de:

15 lei pe lună pentru elevi și studenți,

30 lei pe lună pentru salariați.

Procurînd din timp abonamentele necesare, se evită aglomerațiile de la sfîrșitul lunii.

TRUSTUL JUDEȚEAN I.A.S. — COMPLEXUL COMERCIAL GOSTAT IAȘI

șoseaua Bucium nr. 18

angajează:

— **un tîmplar permanent**

— **10 muncitori necalificați, sezonieri.**

ÎNTREPRINDEREA AGRICOLĂ DE STAT STRUNGA

cu sediul în comuna Strunga, județul Iași,

angajează de urgență:

— **contabil șef** cu studii superioare, pentru sectorul mecanic de gradul II

— **economiști** pentru ferme, sectorul A.D.T. și construcții

— **economiști** și **contabili** principali pentru sectorul economic.

ÎNTREPRINDEREA DE STAT PENTRU CREȘTEREA ȘI ÎNGRĂȘAREA PORCILOR TOMEȘTI — IAȘI

angajează urgent:

— **excavatoriști**

— **electricieni autorizați întreținere și reparații** categoriile 3–6.

Se asigură locuință în blocurile întreprinderii.

PE MERIDIANELE GLOBULUI

Sesiunea O.N.U.

Dezbaterile din Comitetul pentru problemele economice

NAȚIUNILE UNITE 1 (Agerpres) — În Comitetul pentru problemele economice al Adunării Generale a O.N.U. continuă dezbaterile asupra punctului „activitatea Organizației Națiunilor Unite pentru Dezvoltare Industrială (O.N.U.D.I.) — dezbateri puternic marcate de rezultatele celei de a 2-a conferințe generale a acestui organism, desfășurată la Lima. Vorbitorii apreciază că Declarația și Programul de acțiune adoptate cu acest prilej la Lima sînt o expresie elocventă a voinței politice a statelor de a promova dezvoltarea industrială în lume.

Luînd cuvîntul la dezbateri, reprezentantul României a reafirmat sprijinul țării noastre față de măsurile adoptate la conferința generală a O.N.U.D.I., sprijin care decurge din poziția României constant favorabilă promovării cooperării industriale și afirmării O.N.U.D.I. ca un centru industrial adecvat acestui scop.

O declarație a guvernului R.P.D. Coreene

PHENIAN 1 (Agerpres). — În legătură cu adoptarea de către Comitetul pentru problemele politice și de securitate al Adunării Generale a O.N.U., la punctul „problema coreeană", a proiectului de rezoluție propus de state socialiste și nealiniate, între care și România, guvernul R.P.D. Coreene a dat publicității o declarație în care apreciază că rezultatul favorabil al votului confirmă justețea politicii R.P.D. Coreene de reunificare pașnică a țării, constituie o victorie a forțelor progresiste care sprijină consecvent cauza dreaptă a poporului coreean. Rezoluția adoptată la O.N.U., se spune în declarație, înmănunchează dorințele și aspirațiile poporului coreean, trasează principalele căi pentru soluționarea reunificării. Aplicarea în viață a acestei rezoluții ar contribui la rezolvarea definitivă a problemei coreene, la menținerea și consolidarea păcii în Asia și în întreaga lume. Declarația reafirmă necesitatea retragerii din Coreea de sud a tuturor trupelor străine, dislocate sub drapelul O.N.U., înlocuirii Acordului de armistițiu printr-un Tratat de pace, adoptării unor măsuri concrete pentru destinderea încordării între nordul și sudul Coreei.

Guvernul R.P.D. Coreene declară din nou că este gata să semneze, oricînd, un tratat de pace cu Statele Unite, cu condiția retragerii tuturor trupelor străine din Coreea de sud.

Exponate românești la „Salonul internațional de vehicule industriale" de la Torino

ROMA 1 (Agerpres) — Sîmbătă a fost inaugurat la Torino „Salonul internațional de vehicule industriale". La cea de a 4-a ediție a salonului participă 310 firme din Elveția, Franța, R.F. Germania, Italia, Japonia, Marea Britanie, România, Statele Unite și Suedia. Țara noastră, prezentă pentru prima oară la salon, expune în cadrul unui pavilion propriu o variată gamă de mașini, cum ar fi : autoturismul de teren „ARO-240", basculanta „Roman DFK 19.215", camioneta TV-12 C, și altele. În ziua deschiderii, pavilionul românesc a fost vizitat de ministrul transporturilor al Italiei, Mario Martinelli. Interesîndu-se de calitățile tehnice ale mașinilor românești, ministrul italian și-a exprimat satisfacția pentru prezența țării noastre la salon și pentru evoluția favorabilă a colaborării economice dintre Italia și România.

Pentru respectarea libertății și democrației în Spania

ROMA 1 (Agerpres) — Comitetul Italia — Spania împotriva franchismului — constituit din reprezentanți ai partidelor politice comunist, socialist, democrat-creștin, republican și social-democrat și ai celor trei mari centrale sindicale — a dat publicității sîmbătă la Roma un comunicat în care „reafirmă refuzul moral și politic al oricărei continuități a franchismului" — relatează agenția France Presse.

După ce a subliniat că „poporul spaniol trebuie să poată să hotărască în legătură cu reorganizarea instituțională a statului spaniol", Comitetul Italia — Spania exprimă dorința „dezvoltării unui larg acord unitar" al forțelor politice și sociale care au luptat împotriva franchismului și care constituie „puncte de referință esențiale pentru o transformare radicală, într-un sens democratic, a statului și societății spaniole".

Comitetul Italia — Spania împotriva franchismului, care a fost înființat la 25 octombrie la Roma, are ca obiectiv „promovarea cooperării între toate forțele politice și sociale care luptă în Europa pentru doborîrea regimului franchist și respectarea libertății și democrației în Spania". Comitetul își propune să acorde sprijinul său politic deplin forțelor antifasciste spaniole, manifestîndu-și solidaritatea cu toate victimele represiunii din Spania.

★

PARIS 1 (Agerpres) — Aproximativ 15.000 de persoane participă, începînd de sîmbătă după-amiază, la o mare manifestație antifascistă, în apropiere de frontiera franco-spaniolă. Reuniți încă de sîmbătă dimineața în localitatea Tarnos, din sud-estul Franței, mii de militanți antifasciști se îndreaptă spre orașul Bayonne, unde este prevăzut un mare miting.

TELEX ▪ TELEX ▪ TELEX

• **CIUDAD DE GUATEMALA**
În capitala Guatemalei au avut loc lucrările reuniunii șefilor de stat și de guvern din statele Americii Centrale. Cu acest prilej, au fost discutate probleme privind dezvoltarea cooperării în zonă, prin intensificarea schimburilor comerciale bilaterale și prin întărirea rolului Pieței comune centro-americane, precum și aspecte referitoare la definitivarea statutului teritoriului Belize și la soluționarea problemei Canalului Panama.

• **TOKIO**
Răspunzînd unei interpelări în Camera Consilierilor (Gamera Superioară a Dietei), primul ministru al Japoniei, Takeo Miki, a declarat, vineri, că guvernul Japoniei consideră Organizația pentru Eliberarea Palestinei drept reprezentantul poporului palestinian și este favorabil instituirii la Tokio a unui oficiu al O.E.P., relatează agenția Associated Press. Șeful guvernului nipon a adăugat că oficialităților O.E.P. le va fi garantată libertatea de circulație în interiorul țării.

• **ANKARA**
În cadrul primei runde a negocierilor angajate cu Statele Unite, în legătură cu viitorul statut al bazelor americane amplasate pe teritoriul său, Turcia a cerut asigurarea posibilității de a exercita un control deplin asupra tuturor acestor instalații militare — anunță la Ankara surse guvernamentale, reluate de agenția U.P.I. În acest sens, se menționează că Turcia a prezentat un proiect de acord asupra căruia partea americană urmează să se pronunțe la reluarea negocierilor, în cursul acestei luni.

• **LONDRA**
Cele două camere ale Parlamentului britanic au aprobat, vineri, continuarea aplicării pe încă un an a sancțiunilor economice impuse Rhodesiei de către Anglia. Aceasta este cea de-a unsprezecea prelungire a sancțiunilor de la proclamarea unilaterală a independenței acestui teritoriu de către regimul rasist al lui Ian Smith.

• **ROMA**
Miniștrii de externe ai Portugaliei și Indoneziei, Melo Antunes și Adam Malik, au început sîmbătă, la Roma, o primă rundă de convorbiri consacrate situației actuale din Timor, precum și definirii statutului acestui teritoriu.

• **CIUDAD DE MEXICO**
Guvernele Mexicului și Dahomeyului au hotărît să stabilească relații diplomatice la nivel de ambasadă.

• **MOSCOVA**
Stația științifică orbitală sovietică „Saliut-4", plasată pe o orbită circumterestră la 26 decembrie 1974, a efectuat, pînă la 31 octombrie, 4.378 rotații în jurul Pămîntului.

• **SAN JOSE**
Adunarea Legislativă din Costa Rica a hotărît exproprierea proprietăților companiei americane „O.S.A. Productos Forestales" care deține o suprafață de 53.000 ha terenuri agricole. Statul costarican va acorda companiei nord-americane compensații conform normelor legislației interne în vigoare.

• **CARACAS**
Șeful guvernului panamez, Omar Torrijos, a făcut o vizită oficială în Venezuela, unde a avut o întrevedere cu președintele țării-gazdă, Carlos Andres Perez. Dialogul Perez—Torrijos — relevă agenția Inter Press Service — a fost axat asupra a două principale teme, și anume necesitatea stabilirii suveranității poporului panamez asupra Canalului Panama și a zonei adiacente acestuia și, respectiv, convocarea în cursul anului viitor la Ciudad de Panama, a unui congres latino-american la nivel înalt, la care să asiste și șeful statului venezuelean. Au fost evocate, de asemenea, unele aspecte legate de instituirea Sistemului economic latino-american (S.E.L.A.).

Pe teme externe

„Drug Enforcement Agency"

Valul alarmant al criminalității, creșterea fără precedent a numărului de delicte de tot felul, la New-York și în celelalte aglomerări urbane, a devenit o gravă problemă socială a Americii contemporane. Una din cauze o constituie și escaladarea „morții albe". De fapt, numeroase cercetări publicate de sociologi și psihologi afirmă că „astăzi pe străzile New-York-ului poți procura mai ușor drogul decît în urmă cu doi ani". La afirmarea acestui adevăr, Senatul S.U.A. a deschis o anchetă menită să pună capăt negoțului cu „moartea albă", care provoacă anual zeci de mii de victime, în special în rîndurile tineretului.

Pentru lupta împotriva drogurilor există în Statele Unite o instituție recent creată „Drug Enforcement Agency" care numără 4.000 de agenți special formați pentru a descoperi rețelele de traficanți. Bilanțul activității acestei agenții este substanțial : 3.500 kg. de heroină, 1.250 kg. cocaină și 687 tone de marijuana, capturate numai în 18 luni. Un rezultat substanțial — afirmă autoritățile americane — dar nu e suficient !

Consumul de droguri a crescut în S.U.A. atingînd proporții fantastice. Opinia publică americană condamnă această invazie a stupefiantelor. Autoritățile confirmă că principala cauză a epidemiei de furturi, de spargeri și de prostituție este nevoia imperioasă a drogatului de a-și face rost de doza zilnică. Este vorba de un impuls patologic, necontrolabil, care îl îndeamnă pe drogat la acte disperate. Astăzi, sclavul stupefiantelor puternice are nevoie de 20 pînă la 100 dolari pe zi pentru a-și satisface viciul. Acești bani trebuie să și-i procure cu orice preț. Nimeni nu știe cîți drogați trăiesc la New-York, cu atît mai mult cu cît termenul de „drog" cuprinde o gamă întreagă de produse foarte variate în ce privește compoziția și efectul.

Pe ici-colo, în unele părți ale Statelor Unite mai există și un alt aspect care îngrijorează autoritățile americane : cu toată campania antidrog dusă de autorități și instituții sociale, unii, pentru care marijuana a devenit o „necesitate vitală", desfășoară acțiuni de... legalizare a consumului de marijuana! Purtată sub deviza „alcoolul și tutunul sînt droguri tot atît de nocive ca și marijuana", campania acestor oameni pierduți provoacă consternare în rîndul majorității păturilor sociale americane și, cum e firesc, riposta cuvenită. Iar cifrele comunicate de organele de luptă antidrog vorbesc de la sine : acum sînt operate 500.000 de arestări anual pentru consumarea marijuanei, față de numai 18.000, cît era în urmă cu 10 ani.

Pentru oricine este ușor de sesizat escalada „morții albe". Și cu atît mai ușor să remarce necesitatea unor măsuri urgente și eficace pentru stoparea fenomenului.

RADU SIMIONESCU

ÎNTREPRINDEREA DE EXPLOATARE A LUCRĂRILOR DE ÎMBUNĂTĂȚIRI FUNCIARE
cu sediul în Iași
stradela Albă nr. 1
anunță că are vacante
posturi de **mașiniști utilaje terasiere,** categoriile 2 – 5.
Angajarea se face în condițiile prevăzute de legile nr. 12/1971 și 57/1974.
Remunerarea, în acord.
Relații suplimentare se pot obține la sediul unității.

INSTITUTUL DE CERCETARE ȘI PROIECTARE IAȘI
Calea 23 August, nr. 4
angajează
ingineri (arhitecți) cercetători gradul III.
Relații suplimentare se pot obține la serviciul plan, retribuție, personal, telefon 41070, interior 191.

ÎNTREPRINDEREA AVICOLĂ DE STAT IAȘI
angajează prin concurs
— vînzători și ospătari calificați.
Cei interesați se vor adresa la telefon 16712.

COOPERATIVA „MIORIȚA" IAȘI
strada Zmeu nr. 3
angajează de urgență
— muncitoare calificate în meseria de țesătoare de covoare înnodate.
Relații se pot obține zilnic de la serviciul personal, telefon 11218.

ÎNTREPRINDEREA DE TRANSPORTURI AUTO IAȘI
primește înscrieri pentru **Școala de șoferi profesioniști Siret,** care își începe cursurile la data de 15 noiembrie 1975.
Condiții : vîrsta : 17 1/2–20 ani ; studii : 7–8 clase.
Înscrierile se fac la autobazele nr. 1 și nr. 2 Iași și la autobazele din Pașcani și Hîrlău.

MICA PUBLICITATE

DIVERSE

• În veci nemîngîiată, familia Amarandei Dumitru anunță împlinirea unui an de cînd s-a stins din viață fiul lor ADAM. Toți cei ce l-au cunoscut și iubit sînt rugați a lua parte la comemorarea ce are loc astăzi, 2 noiembrie, ora 12.00, la cimitirul Eternitatea.

DECESE

• Lupu Florin, tată, Iordan Maria, mamă, Maria, bunică, Iordan Ioan și Petru unchi, anunță cu durere încetarea din viață a scumpului lor **LUPU TEODOR** (DORU), 15 ani. Înmormîntarea, marți, 4 noiembrie, ora 13.00, la cimitirul Eternitatea. Cortegiul pleacă din strada Ion Creangă 23.

• Locatarii blocului H 3 — Ion Creangă 23, cu mult regret anunță decesul colocatarului **LUPU TEODOR,** 15 ani. Transmitem pe această cale condoleanțe familiei.

• Familiile Ioniță, Țirian, Simu și rudele apropiate anunță încetarea din viață, după o grea și lungă suferință, a celei ce a fost **SILVIA IONIȚĂ,** 41 ani. Înhumarea va avea loc marți, 4 noiembrie, la cimitirul Sf. Vasile. Cortegiul funebru va pleca de la biserica Ziua Crucii, la ora 14. Nu o vom uita niciodată !

• Soția, copiii, nepoții și rudele apropiate anunță că nemărginită durere încetarea din viață a scumpului lor **DAVID ANTON,** 68 ani. Înmormîntarea, marți, 4 noiembrie, ora 12.00, la cimitirul din satul Poeni — Schitu-Duca. Nu-l vom uita niciodată !

Redacția : str. Vasile Alecsandri nr. 8 — Iași.
Telefoane : administrația — 11543 ; secția politică — 14127 ; secția economică — 16435.
Tiparul : Întreprinderea poligrafică Iași, str. Vasile Alecsandri nr. 6. Telefon 14620.

BIBLIOTECA CENTRALĂ UNIVERSITARĂ „M. EMINESCU" IAȘI

Proletari din toate țările, uniți-vă!

Flacăra Iașului

Organ al Comitetului județean Iași al P.C.R. și al Consiliului popular județean

Anul XXXII — Nr. 9052 | Marți, 4 noiembrie 1975 | 4 pagini — 30 bani

În paginile 2–4

- Viața culturală „Zilele Mihail Sadoveanu"
- Radar
- Ați scris ziarului...
- Sport
- Telex

În prezența tovarășului NICOLAE CEAUȘESCU

Ieri s-au deschis în Capitală lucrările Congresului al X-lea al U.T.C., ale celei de-a X-a Conferințe a U.A.S.C.R. și ale celei de-a III-a Conferințe Naționale a Organizației Pionierilor

Ședința festivă

Tovarășul Nicolae Ceaușescu, secretar general al Partidului Comunist Român, președintele Republicii Socialiste România, tovarășa Elena Ceaușescu, ceilalți tovarăși din conducerea de partid și de stat au participat luni dimineața la ședința festivă, găzduită în marea sală a Palatului Republicii, care a marcat deschiderea Congresului al X-lea al Uniunii Tineretului Comunist, a celei de-a X-a Conferințe a Uniunii Asociațiilor Studenților Comuniști din România și a celei de-a III-a Conferințe Naționale a Organizației Pionierilor, constituite într-un adevărat forum politic al tineretului patriei noastre, angajat activ și responsabil în eforturile întregii națiuni pentru înfăptuirea programului partidului.

... Este ora 9.00. La intrarea în sală, secretarul general al partidului, ceilalți conducători de partid și de stat sînt întîmpinați cu însuflețite aplauze, ovații și urale. Clipe în șir se scandează cu înflăcărare, într-o firească și simbolică alăturare, numele partidului și al secretarului său general — „Ceaușescu-P.C.R.", „Ceaușescu-P.C.R.".

Într-o atmosferă de puternic entuziasm, într-o impresionantă unitate de simțire și gîndire, sînt reafirmate sentimentele de fierbinte dragoste, de profundă stimă și recunoștință pe care tinerii patriei — români, maghiari, germani și de alte naționalități — le nutresc față de partid și secretarul său general, pentru grija statornică ce le-o poartă, pentru minunatele condiții în care învață, muncesc și se formează, pentru rolul atît de important ce le-a fost conferit în viața țării, în opera de făurire a prezentului socialist și a viitorului comunist al patriei. Ei își reînnoiesc, totodată, angajamentul de a se situa neîntrerupt la înălțimea marilor sarcini ce le revin, a încrederii acordate de partid și popor.

Sînt momente de intensă bucurie, satisfacție și mîndrie patriotică — trăite, prin intermediul transmisiei directe a posturilor noastre de radio și televiziune, de toți tinerii cetățeni ai țării, de întreaga națiune.

În prezidiul ședinței festive iau loc tovarășul Nicolae Ceaușescu, tovarășa Elena Ceaușescu, tovarășii Manea Mănescu, Ștefan Voitec, Emil Bobu, Cornel Burtică, Emil Drăgănescu, Petre Lupu, Paul Niculescu, Gheorghe Oprea, Gheorghe Pană, Dumitru Popescu, Gheorghe Rădulescu, Leonte Răutu, Iosif Uglar, Ilie Verdeț, Ștefan Andrei, Iosif Banc, Mihai Dalea, Mihai Gere, Nicolae Giosan, Ion Ioniță, Vasile Patilineț, Ion Ursu.

Un grup de pionieri urcă la prezidiu și oferă buchete de flori tovarășului Nicolae Ceaușescu, tovarășei Elena Ceaușescu, celorlalți conducători ai partidului și statului.

În prezidiu iau loc, de asemenea, reprezentanți ai tineretului și copiilor de pe întreg cuprinsul patriei, precum și ai organizațiilor de tineret de peste hotare care participă la Congresul U. T. C., Conferința U.A.S.C.R., Conferința Națională a Organizației Pionierilor.

Sala Palatului este împodobită sărbătorește. In aceste momente deosebite sînt arborate drapelele partidului și statului. Portretul secretarului general al partidului domină fundalul scenei.

În sală se află membri ai C.C. al P.C.R., Consiliului de Stat și ai guvernului, vechi militanți ai mișcării comuniste și muncitorești din țara noastră, ai mișcării de tineret, activiști de partid și de stat, personalități ale vieții științifice, culturale și artistice, oameni ai muncii.

La lucrările acestui forum participă delegați ai tinerei noastre generații — muncitori și intelectuali, țărani cooperatori și militari, studenți și elevi — care își consacră întreaga putere de muncă cauzei partidului, triumfului socialismului și comunismului pe pămîntul românesc.

Iau parte, în același timp, ca invitați, 130 de delegații care reprezintă organizații revoluționare, progresiste și democratice de tineret, studenți și pionieri din diferite țări ale lumii, expresie a solidarității dintre organizațiile noastre de tineret și cele de peste hotare, a voinței și hotărîrii comune de a întări colaborarea și unitatea în lupta pentru realizarea aspirațiilor popoarelor de libertate și progres, a intereselor și drepturilor legitime ale tinerei generații, împotriva exploatării și asupririi, pentru statornicirea unei noi ordini politice și economice internaționale, a unui climat de pace și securitate în întreaga lume.

Ședința festivă este deschisă de tovarășul Ion Traian Ștefănescu, prim-secretar al Comitetului Central al Uniunii Tineretului Comunist.

Urmează clipe solemne. În timp ce se intonează înflăcăratul cîntec patriotic „Trei culori", grupuri reprezentînd toate categoriile de tineret din țara noastră aduc în sală, steagurile Uniunii Tineretului Comunist, Uniunii Asociațiilor Studenților Comuniști din România și Organizației Pionierilor. Ele sînt așezate lîngă steagul partidului și drapelul patriei.

Exprimînd dorința împărtășită de toți tinerii și pionierii din patria noastră, primul secretar al C.C. al U.T.C. a rugat pe tovarășul Nicolae Ceaușescu să ia cuvîntul.

Întîmpinat cu îndelungi ovații și urale, ia cuvîntul tovarășul NICOLAE CEAUȘESCU, secretar general al Partidului Comunist Român, președintele Republicii Socialiste România.

Cuvîntarea secretarului general al partidului a fost urmărită cu deosebită atenție, cu larg interes,

(continuare în pag. a 3-a)

Fără nici un răgaz, la posturi, pînă nu va mai fi de lucru în cîmp!

Semănatul grîului s-a încheiat în întreg județul

După întreprinderile agricole de stat care au încheiat campania însămînțărilor de toamnă cu mai multe zile în urmă, sectorul agricol cooperatist a semănat duminică cu grîu ultimele din cele 62.500 de hectare destinate acestei culturi. În acest fel se creează posibilitatea ca toate forțele să fie de acum concentrate la fertilizarea și aratul suprafețelor pe care urmează să se însămînțeze culturile de primăvară, precum și la grăbirea celorlalte acțiuni de sezon.

Cei harnici au fost prezenți și duminică pe frontul campaniei agricole

Din dorința de a încheia cît mai urgent lucrările agricole de sezon, așa cum de altfel s-a hotărît și la recenta Consfătuire de lucru de la C.C. al P.C.R., numeroși mecanizatori și țărani cooperatori au fost prezenți și duminica trecută la muncă. S-a lucrat intens la semănatul ultimelor suprafețe cu grîu, la arat, precum și la cules în grădinile de legume, pentru a asigura populației produse proaspete.

Între cei care au obținut rezultate deosebite se numără și mecanizatorii și țăranii cooperatori din comuna Mircești. De la tov. Anton Farcaș, vicepreședintele consiliului popular comunal, aflăm că duminică, conform sarcinilor stabilite de comandamentul local, forțele au fost mobilizate la transportul sfeclei de zahăr, la arat, la eliberatul terenului de cocenii de porumb și la recoltarea legumelor. Numai la G.A.P. Răchiteni, bunăoară, s-a lucrat, la arat, cu 12 tractoare care pînă seara au reușit să are 36 de hectare. În vreme ce mijloacele mecanice au transportat varză la C.L.F., cu cele 40 de atelaje, s-a eliberat terenul de coceni pentru a crea front de lucru mecanizatorilor. Cooperatorii din Mircești au reușit să transporte, numai duminică, peste 100 de tone de sfeclă de zahăr. La această acțiune au fost antrenate 14 mijloace de transport. Cu mult spor au lucrat și mecanizatorii. Ei au reușit să tragă brazdă pe aproape 60 de hectare.

Aceeași atmosferă de lucru am întîlnit și în unitățile consiliului intercooperatist Moțca. Tov. ing. Romulus Mădăraș, directorul S.M.A. din localitate, ne-a spus că duminică toți mecanizatorii au fost prezenți în cîmp. Numai la cooperativele agricole din Mirosloveşti și Verșeni au fost arate cîte 30 de hectare. Și rutieriștii au semnat condica de prezență. Ei au fost mobilizați la transportul ultimelor cantități de sfeclă de zahăr. Exemplele pot continua. Ele demonstrează hotărîrea oamenilor muncii din agricultură de a transpune în mod exemplar în fapt sarcinile trasate de conducerea superioară de partid.

DAN VALERIU

CARNETUL IEȘEAN

Mîndrie

Maistrul Costică Constantin lucrează în cadrul sectorului de mecanizare de la șantierul nr. 2 al T.C.I. Nu de mult, a conceput și realizat un aparat de îndreptat și recondiționat țeava pentru schelă. Un aparat atît de simplu încît nu-ți vine să crezi. Și totuși, prin folosirea lui se economisesc anual peste 2.000 m.p. de schelă.

Am ținut să relatăm acest fapt nu numai pentru interesul economic care a reușit să-l stîrnească în rîndul colegilor de muncă și al specialiștilor de pe șantiere, ci și pentru laturile mai „ascunse" ale inițiativei maistrului Costică. După cum aveam să aflăm ulterior, acest om a dovedit și dovedește o rară modestie, deși mereu este preocupat și vine cu noutăți menite să ușureze munca, să-i sporească eficiența. Inițiativele lui au substanța cinstei și corectitudinii, a devotamentului. Este vorba de acea pasiune a muncii, de flacăra mereu vie a curiozității în meseria pe care o practică, de-acea conștiință muncitorească, de etica noastră comunistă pe care o dorim și ne luptăm să o aducem la cote cît mai înalte. Societatea noastră socialistă de asemenea oameni are nevoie, cu ei se mîndrește.

EUGENIU ZIDARIȚA

La Naționalul ieșean:

Premieră și expoziții de grafică

Astăzi, la Naționalul ieșean va avea loc un dublu eveniment cultural-artistic și anume premiera ieșeană a spectacolului cu piesa „Burghezul gentilom" de Molière (regia Virgil Tanase, scenografia Traian Nițescu) și vernisarea a două expoziții legate între ele din punct de vedere tematic. Este vorba de „Omagiu actorilor ieșeni" — portrete de Dan Hatmanu și „Spații..." — costume și personaje de epocă, de Francisc Bartok. Deschiderea expozițiilor se va face la ora 18.30, iar premiera va începe la ora 19,30.

Catalogul calificării—catalogul producției

Început de drum la Tg. Frumos

Oraș care va primi în viitorul cincinal cîteva întreprinderi industriale, Tîrgul Frumos își încearcă de pe acum capacitatea de a face față noilor exigențe economice. În stadiu avansat, aproape de faza probelor tehnologice, se află secția de reșapat anvelope (unitate a industriei locale). Vreo 20 de muncitori din localitate au fost trimiși la o unitate similară din Ploiești pentru calificare și se vor întoarce în curînd să dovedească ce au învățat. Cei doi ingineri, șeful de secție și tehnologul, s-au documentat pentru noua tehnologie și acum supraveghează montarea utilajelor.

O altă lucrare de investiții, care abia a început, este Fabrica de încălțăminte, cu termen de intrare în funcțiune în trimestrul IV, anul viitor. Preocuparea pen-

Rubrică realizată de H. PETRESCU

(continuare în pag. a 2-a)

Consemnări

• *La Întreprinderea de antibiotice a funcționat, în acest an, un curs de pregătire a șefilor de formații de lucru care le-a dat cunoștințe economice, de organizare, de relații cu subalternii. Eficacitatea cursului s-a dovedit curînd, în sensul că formațiile de lucru și-au mobilizat mai bine capacitatea de muncă pentru îndeplinirea planului, și-au accentuat spiritul de inventivitate.*

• *Comitetul de partid și comitetul oamenilor muncii de la Întreprinderea metalurgică au analizat, într-o ședință comună, încadrarea, promovarea și educarea cadrelor. S-au adoptat măsuri pentru asigurarea întreprinderii cu forța de muncă necesară, îmbunătățirea activității cursurilor de calificare, creșterea răspunderii maiștrilor pentru educarea tinerilor muncitori.*

75 de ani de la naştere

Lucrețiu Pătrăşcanu — militant de frunte al P.C.R., luptător pentru triumful cauzei clasei muncitoare

O caracteristică a mișcării revoluționare și muncitorești din România este aceea că în fiecare din etapele dezvoltării sale s-au aflat în fruntea ei personalități exemplare, care au îmbinat în chip magistral acțiunea politică practică cu activitatea teoretică creatoare, menită a călăuzi lupta de emancipare socială și națională. Unul dintre acești militanți străluciți, care și-a identificat viața cu lupta pentru triumful cauzei clasei muncitoare, pentru propășirea țării, a fost Lucrețiu Pătrășcanu, de la a cărui naștere se împlinesc 75 de ani.

S-a născut la 4 noiembrie 1900, în orașul Bacău, într-o familie de intelectuali de formație umanistă, democratică. Fără îndoială, opiniile democratice și patriotice ale tatălui său, scriitorul D. D. Pătrășcanu, au influențat formația spirituală și morală a tînărului Pătrășcanu. Încă de pe băncile liceului, sub puternica înrîurire a luptelor revoluționare din România, a afirmării tot mai viguroase în viața politică a proletariatului, Lucrețiu Pătrășcanu intră în mișcarea revoluționară, căreia i se consacră cu toată ființa. În 1919, ca reprezentant al studențimii socialiste, este membru al Partidului socialist, iar în 1921, devine membru al Partidului comunist, la crearea căruia și-a adus o însemnată contribuție.

După absolvirea strălucită a Facultății de drept din București, pleacă la studii în Germania, unde, în 1925, își susține doctoratul în științe economice la Universitatea din Leipzig, cu teza „Chestiunea agrară în România".

Pentru contribuția deosebită în lupta revoluționară, pentru calitățile remarcabile de organizator i s-au încredințat funcții de mare răspundere în partid. A fost membru al C.C. al Tineretului Socialist și apoi al C.C. al P.C.R. Participă la congresele II, III, IV și V ale P.C.R. desfășurînd o intensă și permanentă muncă în vederea clarificării problemelor teoretice în lumina învățăturii marxist-leniniste. Ca o recunoaștere a prestigiului de care se bucura în partid și în opinia publică, el a fost ales deputat în parlament, în 1931, pe listele Blocului Muncitoresc Țărănesc.

În perioada premergătoare celui de-al II-lea război mondial, Lucrețiu Pătrășcanu a militat pentru închegarea Frontului antifascist al forțelor democratice. A desfășurat o susținută activitate și în orașul Iași, îndrumînd organizația ilegală de partid locală, colaborînd activ în paginile revistei antifasciste ieșene „Manifest". Cînd țara se afla în fața unei catastrofe naționale, spre care o împingeau vîrfurile reacționare ale claselor exploatatoare, din însărcinarea P.C.R. a participat la pregătirea și înfăptuirea insurecției naționale armate antifasciste și antiimperialiste. Ca reprezentant al partidului, a desfășurat tratative cu palatul regal și cu exponenți ai diverselor partide și grupări politice în vederea declanșării insurecției și ieșirii României din război.

După victoria insurecției, însuflețit de un fierbinte patriotism, se contopește cu lupta pentru victoria revoluției populare, muncind fără preget pentru realizarea sarcinilor încredințate de partid.

Lucrețiu Pătrășcanu, după cum am menționat, a fost nu numai un neobosit militant revoluționar, ci și un teoretician de frunte al științei marxiste, lăsîndu-ne, în acest sens, o moștenire de preț. Lucrările sale „Un veac de frămîntări sociale", „Sub trei dictaturi", „Probleme de bază ale României", „Curente și tendințe în filozofia românească" reprezintă instrumente prețioase pentru înțelegerea evoluției României moderne și contemporane.

Prin întreaga sa activitate teoretică și practică, Lucrețiu Pătrășcanu s-a dovedit a fi fost unul din activiștii și conducătorii de seamă ai partidului, ai poporului român, tovarășul Nicolae Ceaușescu caracterizîndu-l ca „... un om de o mare valoare intelectuală — un om de vastă erudiție și cultură marxist-leninistă, un remarcabil conducător de partid".

Conf. dr. PETRE DUMITRESCU

La Sectorul de exploatare Ciurea al I.F.E.T. Iași exploatarea mecanizată a buștenilor a devenit o practică curentă.

Foto J. SURDU — coresp.

Un turneu al Filarmonicii ieşene la Bucureşti

În zilele de 7 și 8 noiembrie, ora 20.00, orchestra simfonică a Filarmonicii de stat „Moldova" din Iași va concerta în sala „Ateneului Român" din București, sub bagheta dirijorului Ion Baciu. În program: „Reportaje" de Teodor Drăgulescu, „Concert pentru vioară și orchestră nr. 4" de Șostakovici și „Simfonia a II-a" de Brahms.

Viața culturală

„Zilele Mihail Sadoveanu", ediția 1975

Ediția din acest an a manifestărilor „Zilele Mihail Sadoveanu" — adevărată sărbătoare a literaturii românești, coincide și cu împlinirea a 95 de ani de la nașterea marelui scriitor.

Bogatele și variatele manifestări omagiale, prilej de evocare a personalității și operei lui Sadoveanu, au început, duminică, prin adunarea festivă organizată la Casa de cultură din Pașcani, orașul copilăriei romancierului.

După cuvîntul de deschidere, rostit de tov. Eugen Nechifor, prim-secretar al Comitetului orășenesc de partid, primarul orașului, tov. Cristian Chelaru, secretar al Comitetului județean de partid, vicepreședinte al Comitetului executiv al Consiliului popular județean, a adresat participanților la sărbătoare un călduros salut din partea organelor județene de partid și de stat.

Omagiind, în cuvîntul lor, pe marele romancier, tov. Ion Țăranu, președintele Comitetului județean de cultură și educație socialistă, Gheorghe Panaite, secretarul comitetului de partid de la I.M.M.R., și pioniera Narcisa Tudor, de la Școala generală nr. 3, au reliefat că această sărbătoare sadoveniană este sărbătoarea creației întregului nostru popor, dar și un elogiu adus înfăptuirilor noi, socialiste, orașului care se înscrie cu pregnanță pe înalta traiectorie a civilizației și culturii.

★

Prima dintre manifestările din cadrul celei de a IV-a ediții a „Zilelor Sadoveanu" a reprezentat-o sesiunea de comunicări organizată, duminică, la Casa de cultură din Pașcani. Au fost prezentate interesante comunicări referitoare la personalitatea și creația sadoveniană: „Peisaj spiritual și peisaj geografic în opera lui Sadoveanu" (prof. univ. dr. docent Gavril Istrate); „Sadoveanu și Ibrăileanu" (prof. univ. dr. docent I. D. Lăudat); „Ecouri sadoveniene în creația altor scriitori" (lector univ. Ioan Tiba); „Sadoveanu — om al acestui pămînt" (scriitorul Aurel Leon); „Sadoveanu și Extremul Orient" (poetul Corneliu Sturzu); „Sinonime populare în opera lui Sadoveanu" (prof. Ioan Nichița, Liceul din Pașcani). Poeții ieșeni George Lesnea și Corneliu Sturzu au dedicat „Ceahlăului prozei românești" vibrante versuri omagiale.

★

Ieri după-amiază, la I.M.M.R. Pașcani a avut loc șezătoarea literară „Mihail Sadoveanu în amintirea prietenilor și scriitorilor". Au evocat amintiri din viața prozatorului, ori au citit versuri dedicate marii personalități literare scriitorii George Lesnea, Aurel Leon și Haralambie Țugui. În continuarea acestei reușite întîlniri literare, brigada de agitație de la I.M.M.R. a prezentat un scurt program artistic.

★

O altă șezătoare literară s-a desfășurat la Verșeni, comuna Miroslovești, cu tema „Anii copilăriei scriitorului M. Sadoveanu pe valea Moldovei", la care au participat cadre didactice și elevi din comună. Au fost prezentate scurte expuneri pe această temă, iar în încheiere s-a vizionat filmul artistic „Baltagul".

★

Membrii clubului literar „Mihail Sadoveanu" din Iași au organizat la Biblioteca județeană „Gh. Asachi" o seară literară intitulată: „Mihail Sadoveanu — cîntăreț al istoriei naționale". Cu acest prilej, membri ai clubului — pionieri și școlari — au citit din încercările lor literare dedicate marelui scriitor.

Început de drum la Tg. Frumos

(urmare din pag. 1)

tru formarea colectivului este însă de pe acum în atenția Comitetului orășenesc de partid. 200 de elevi au fost trimiși la școli profesionale din Timișoara și Cluj-Napoca (anul I), iar 160, trimiși anul trecut, vor absolvi cursurile la vara viitoare, cînd va intra în funcțiune prima bandă tehnologică. Această instalație, care va funcționa sub îndrumarea Întreprinderii „Partizanul" — Bacău, este destinată să familiarizeze pe viitorii muncitori cu operațiile ce le vor avea de efectuat în întreprinderea lor. De asemenea, de la „Partizanul" se vor transfera la Tg. Frumos mai mulți lăcătuși și maiștri.

Pentru viitoarea întreprindere de stofe tricotate s-a încheiat minuta dintre centrala de resort și organele locale în vederea asigurării unității cu forța de muncă necesară.

Curier

• De la I.P.A. am primit o scrisoare pe marginea articolului nostru din nr. 8897, care ne informează că, pentru o mai temeinică pregătire profesională a tinerilor muncitori, s-a hotărît înființarea unui atelier-școală care să dea posibilitatea aplicării imediate în practică a noțiunilor teoretice.

• De la I.U.P.S.R. (articolul „Cheia cu care să trezim interesul tinerilor de a învăța mai mult" din 14 septembrie a.c.) nu am primit încă nici un răspuns. Dar n-am pierdut speranța.

Radar

După o perioadă ceva mai liniștită, iată că săptămîna trecută s-au înregistrat cîteva accidente de circulație, ale căror cauze sînt conducerea sub influența alcoolului, neatenția în conducere sau la traversare, neacordarea priorității de trecere. • **Căruțași în stare de ebrietate.** Chiar dacă la o căruță sînt numai unul sau doi cai-putere, lucrul acesta este suficient să conducă la accidente, mai ales cînd conducătorul atelajului este beat. Un exemplu: Ștefan Bîrgăuanu, din Moțca, aflat beat la... cîrma unui vehicul cu tracțiune animală, a accidentat-o pe-o consăteană de-a sa, Maria Davideanu. Proiectată pe șosea în urma izbiturii, ea și-a fracturat o mînă. Drept este că vinovată se face și victima, care nu s-a asigurat la traversare. Organele de miliție au găsit, duminică seara, o căruță încărcată cu cetățeni aflați în stare de ebrietate, căruță condusă de Gh. Dudu (satul Ciurbești, comuna Miroslava). Nici unul n-a vrut să se legitimeze; mai mult, ei au proferat injurii la adresa organelor de control. Își vor primi sancțiunile prevăzute de lege.

• **Copil accidentat mortal.** Valerică Pădureț, conducător auto la S.U.T. Iași, a accidentat mortal un copil în vîrstă de 8 ani, Florin Mîncă (elev la Școala generală nr. 15 Iași). Aflat pe șoseaua Nicolina, șoferul n-a redus viteza autobasculantei în timp ce trecea prin dreptul unei stații de autobuz. La rîndul său, băiatul a încercat să traverseze strada în fugă și fără să se uite dacă există sau nu vreun pericol.

• **Alte abateri.** Neatent și conducînd cu viteză autocisterna pe șoseaua Tg. Frumos — Hîrlău, Mihai Crăciun (I.I.B. Iași) l-a accidentat grav pe un cetățean, Paul Grecu, care circula regulamentar. La intersecția str. Decebal — b-dul D. Cantemir din Iași, S. Bîrsan, conducătorul autoturismului 1-Iș-3539, n-a acordat prioritate la trecerea pentru pietoni, accidentînd-o ușor pe bătrîna Maria Ivan (80 ani) care traversa regulamentar strada. În noaptea de 28 spre 29 octombrie, Dan Curelaru își conducea mașina (1-Iș-3559) prin Iași fără să mai poată fi stăpîn pe volan. Era, cum se zice, în stare de ebrietate. Și a intrat într-un stîlp, deteriorîndu-și serios mașina. Imprudentul șofer amator nu s-a ales cu altceva decît cu un... dosar de trimitere în judecată. În încheiere, alți cîțiva conducători auto găsiți la volan sub influența alcoolului: Ioan Marcu (Laboratorul de protecția plantelor), Grigore Zelincă (Spitalul Podul Iloaiei), C-tin Merișev (Pașcani, 1-Iș-5698).

SILVIU COSTINESCU
(date primite de la organele de miliție)

în 24 de ore

Radio Iași

Programul de seară (4 noiembrie): 16.30 Cotidian sonor; **18.00** Cîntecul care mi-e drag; **18.20 În emisie, tineretea**; 18.50 Cîntece de compozitori ieșeni; 19.00 Buletin de știri; 19.10 Grai și suflet românesc; 19.30 Pe portativul undelor, melodia preferată; 20.00 Lecturi dramatizate; Muzică; 20.30 Mari interpreți de operă; 20.45 Muzică populară; **21.00** Buletin de știri; 21.05 Suplimentul revistei melodiilor; 21.30 „O samă de cuvinte"; 21.40 Suplimentul revistei melodiilor — continuare.

Programul de dimineață (5 noiembrie): 6.00—8.30 Emisiune de actualități și muzică.

Televiziune

9.00 Telescoală; 10.00 Actualitatea cultural-artistică; 10.30 Film artistic — „Lupoaica"; 12.20 Telex; 16.00 Telescoală; 16.30 Curs de limbă franceză; 17.00 Telex; 17.05 Muzică populară; 17.30 A patriei cinstire: Miron Costin; 17.50 Pentru sănătatea dv.; 18.00 Lecții Tv. pentru lucrătorii din agricultură; 18.40 Imagini din R. F. Germania. Reportaj; 19.05 Forumul tinereții. Reportaj de la lucrările Congresului al X-lea al U.T.C., ale Conferinței a X-a a U.A.S.C.R. și a celei de-a III-a Conferințe naționale a Organizației pionierilor; 19.20 1001 de seri; 19.30 Telejurnal; 20.00 Revista economică Tv.; 20.30 Publicitate; 20.35 Seară de teatru — „Strigătul" de Ștefan Berciu; 21.40 Selecțiuni din spectacolul prezentat de Ansamblul de cîntece și dansuri populare din R. S. S. Gruzină; 22.10 24 de ore.

Cinematografe

Copou, orele 9.00 și 11.00: „Elixirul tinereții"; orele 14.45; 16.50; 18.55; 21.00: „Omul din Laramie". **Republica**, orele 9.00; 11.00; 15.00; 17.00; 19.00; 21.00: „Piciul". **Victoria**, orele 9.00; 11.00; 15.00; 17.00; 19.00; 21.00: „Unde este compania a 7-a?". **Tineretului**, orele 9.00; 11.00; 15.00; 17.00; 19.00; 21.00: „Piedone — comisarul fără armă". **Nicolina**, orele 16.00; 18.00; 20.00: „Fata care vinde flori".

În județ. Pașcani: Casa de cultură, „Ați chemat doctorul". **Clubul C.F.R.**, „Timpul s-a oprit o clipă". **Tg. Frumos**, „Cercul". **Hîrlău**, „Epilog la graniță".

Seară de filme franceze

Catedra de limbă franceză a Universității „Al. I. Cuza" prezintă astăzi, la ora 20.30, în amfiteatrul I/1 A, o seară de filme franceze. Cu acest prilej, va putea fi vizionat filmul artistic: „A double tour" de Claude Chabrol cu Jean-Paul Belmondo, care va fi prezentat de lectorul francez Courriol Jean-Louis.

Timpul probabil

Vreme relativ frumoasă cu cerul variabil mai ales în cursul după-amiezii. În prima parte a zilei, însă, datorită ceții, cerul va fi mai mult acoperit și, izolat, vor fi posibile burnițe slabe, temporare. Vîntul va continua să sufle slab. Temperaturile maxime vor oscila între 10 și 16 grade, iar cele minime între 0 grade și 6 grade.

Ați scris ziarului...

• **Emil C. Benghea, str. Cazărmilor nr. 7 Iași.** Veți fi servit adresîndu-vă direct Centrului de librării, secția Cartea prin poștă, str. Moara de foc nr. 4 Iași. • **Manole Grămadă, str. Mușatinii nr. 36 Iași.** Înfierea se încuviințează de către Comitetul executiv al Consiliului popular municipal Iași, pe baza actelor depuse și a verificărilor făcute, în cazul cînd familia solicitantă îndeplinește condițiile prevăzute de lege. Vă adresați biroului autorității tutelare, str. Dancu nr. 2, camera 7. • **Rodica M., Liceul industrial de alimentație publică.** Elevii bursieri primesc bursa pe timpul practicii, dacă n-au beneficiat de masă și cazare. • **D-tru Pleșca, str. Canta nr. 18 Iași.** În situația dv. se aplică prevederile art. 4 lit. C, Decretul 265/1960 în sensul că mama este titulara dreptului de alocație de stat pentru copii. • **C-tin Leonte, Piața Voievozilor nr. 16 Iași.** De la Consiliul popular județean am primit următoarele precizări: Înstrăinarea unei construcții imobiliare se face numai prin act încheiat sub formă autentică la Notariatul de stat. O dată cu înstrăinarea prin vînzare-cumpărare a unei case, tot terenul trece la stat, iar cumpărătorul primește în folosință teren în suprafață de pînă la 250 m.p. în mediul rural și pînă la 100 m.p. în mediul urban. Termenul de înstrăinare a celei de a doua locuințe este de un an de la dobîndire.

A. ALEXANDRU

Lucrările celui de-al X-lea Congres al Uniunii Tineretului Comunist

În Sala Palatului Republicii Socialiste România, au început, luni dimineața lucrările celui de-al X-lea Congres al Uniunii Tineretului Comunist.

În spiritul generoaselor îndemnuri și recomandări ale secretarului general al Partidului Comunist Român, președintele Republicii Socialiste România, tovarășul Nicolae Ceaușescu, cuprinse în cuvîntarea rostită la ședința festivă de deschidere, Congresul dezbate pe larg problemele fundamentale ale organizației revoluționare a tineretului comunist din țara noastră.

Moment cu adînci semnificații în viața tinerei generații a României socialiste, acest forum politic este chemat să facă o analiză temeinică și exigentă a contribuției pe care tineretul patriei a adus-o, în anii care au trecut de la Congresul al IX-lea al U.T.C., la marile realizări dobîndite de poporul nostru în toate domeniile de activitate, să adopte hotărîri care să exprime plenar angajarea fermă a tinerei generații în munca și lupta întregului nostru popor pentru înfăptuirea prevederilor de istorică însemnătate ale documentelor celui de-al XI-lea Congres al P.C.R.

La lucrările Congresului participă tovarășii Emil Bobu, Gheorghe Pană, Iosif Banc. Iau parte, de asemenea, ca invitați, miniștri, conducători de instituții centrale, activiști de partid și tineri din activul U.T.C. și al asociațiilor studenților comuniști.

După ce au ales organele de lucru ale Congresului, delegații adoptă, în unanimitate, ordinea de zi, care cuprinde :

1. Raportul Comitetului Central al Uniunii Tineretului Comunist privind activitatea desfășurată în perioada dintre congresele al IX-lea și al X-lea și sarcinile ce revin Uniunii Tineretului Comunist în vederea participării active a tinerei generații la înfăptuirea hotărîrilor Congresului al XI-lea al P.C.R.

2. Raportul Comisiei centrale de cenzori.

3. Adoptarea unor modificări la Statutul U.T.C.

4. Alegerea Comitetului Central al U.T.C. și a Comisiei centrale de cenzori.

Se aprobă, apoi, constituirea celor 8 secțiuni de lucru și regulamentul de desfășurare a lucrărilor Congresului.

La primul punct al ordinii de zi, tovarășul Ion Traian Ștefănescu, prim-secretar al C.C. al U.T.C., prezintă Raportul Comitetului Central al U.T.C. privind activitatea desfășurată în perioada dintre congresele al IX-lea și al X-lea și sarcinile ce revin Uniunii Tineretului Comunist în vederea participării active a tinerei generații la înfăptuirea hotărîrilor Congresului al XI-lea al P.C.R.

În continuare, tovarășul Nicolae Ungureanu prezintă raportul Comisiei centrale de cenzori.

În cursul după-amiezii a început dezbaterea problemelor înscrise pe ordinea de zi. Au luat cuvîntul delegați și invitați, tovarășii : Mihai Hîrjău, prim-secretar al Comitetului municipal București al U.T.C., Maria Mihalache, secretar al Comitetului U.T.C. de la Combinatul de fibre și fire sintetice Săvinești, Iulian Lungu, secretar al Comitetului U.T.C. de la Combinatul siderurgic Galați, Ilie Vlad, secretar al Comitetului U.T.C. de la C.A.P. Purani, județul Teleorman, Ioan Avram, ministrul industriei construcțiilor de mașini, Petru Berce, președinte al Consiliului U.A.S.C. din Centrul universitar Cluj-Napoca, Benedek Ladislau, prim-secretar al Comitetului județean Harghita al U.T.C., Marin Dragnea, președintele Consiliului Național pentru Educație Fizică și Sport, Mihai Stoica, adjunct al șefului Secției Internaționale a C.C. al U.T.C., Tamara Dobrin, membră a Biroului Consiliului Național al Femeilor, Dumitru Basceanu, instructor U.T.C. la Consiliul Politic Superior al Armatei, Angelo Miculescu, viceprim-ministru al guvernului, ministrul agriculturii și industriei alimentare.

Participanții la dezbateri din rîndul delegaților și-au exprimat bucuria și satisfacția pentru cinstea pe care le-a făcut-o secretarul general al partidului și președintele Republicii, tovarășul Nicolae Ceaușescu, prin participarea sa la ședința festivă de deschidere, prin aprecierile privind activitatea organizației tineretului comunist, dînd glas hotărîrii nestrămutate a întregii lor generații de a înfăptui neabătut indicațiile sale, de a-și spori contribuția la înfăptuirea măreților obiective înscrise în programul partidului de construire a societății socialiste multilateral dezvoltate și înaintare a României spre comunism.

Dezbătînd, în spirit critic și autocritic, de înaltă responsabilitate, modul în care au fost înfăptuite sarcinile puse de partid în fața organizațiilor de tineret, vorbitorii au făcut numeroase propuneri privind stabilirea căilor și mijloacelor adecvate pentru îndeplinirea rolului de mare însemnătate ce revine tineretului în opera de făurire a societății socialiste multilateral dezvoltate. Relevînd că obiectivul fundamental al activității organizației revoluționare a tineretului îl va constitui educarea prin și pentru muncă a tuturor categoriilor de tineri, ei au insistat asupra necesității însușirii și aplicării riguroase a principiilor și normelor muncii și vieții comuniștilor, ale eticii și echității socialiste, asigurării condițiilor pentru participarea responsabilă a tuturor tinerilor la înfăptuirea programului elaborat de partid.

Dezbaterile au relevat, totodată, imperativul îmbunătățirii stilului de muncă al organelor și organizațiilor U.T.C., al folosirii adecvate a tuturor mijloacelor educative în procesul de formare a tineretului pentru muncă și viață, al stimulării spiritului creator și de inițiativă a tinerilor.

Reafirmînd adeziunea totală a întregului nostru tineret la politica internă și externă a partidului, numeroși vorbitori au relevat, în cuvîntul lor, obiectivele care și le propune U.T.C. în scopul întăririi solidarității militante și unității de acțiune a tinerei generații în lupta împotriva imperialismului, colonialismului și neocolonialismului, pentru libertate, independență, pace și progres, pentru înfăptuirea unei noi ordini economice și politice internaționale, pentru făurirea unei lumi mai bune și mai drepte.

În raportul Comisiei de validare prezentat de tovarășul Vasile Suciu, s-a relevat că delegații aleși pentru Congres reprezintă organizațiile U.T.C. din toate sectoarele de activitate, uteciști cu o bună pregătire politică și profesională, fruntași în muncă, la învățătură și în activitatea obștească.

Delegații au ales, de asemenea, în cursul după-amiezii, o comisie de pregătire a propunerilor de candidați pentru organele de conducere ale Uniunii Tineretului Comunist. În scopul asigurării unei cît mai bune reprezentări a tuturor categoriilor de tineri, Congresul a stabilit ca în Comitetul Central al U.T.C. să fie aleși 215 membri și 90 membri supleanți, iar în Comisia centrală de cenzori — 35 membri.

În cadrul unei ședințe festive, conducătorii delegațiilor de peste hotare au înmînat mesajele de salut adresate Congresului de organizațiile de tineret pe care le reprezintă.

Lucrările celei de-a III-a Conferințe Naționale a Organizației Pionierilor

La Ateneul Român au început, luni la amiază, lucrările celei de-a III-a Conferințe Naționale a Organizației Pionierilor, eveniment cu multiple semnificații în viața purtătorilor cravatelor roșii cu tricolor, a cadrelor de educatori, a tuturor celor chemați să pregătească pentru viață și muncă generațiile tinere, milioanele de copii ce cresc o dată cu țara.

Conferința se desfășoară sub semnul puternicei impresii produse de cuvîntarea tovarășului Nicolae Ceaușescu, rostită cu prilejul ședinței festive de deschidere a Congresului al X-lea al U.T.C., a celei de-a X-a Conferințe a U.A.S.C.R. și a III-a Conferințe a Organizației Pionierilor.

La ședința de deschidere au luat parte tovarășii Mihai Dalea și Mihai Gere, membri supleanți ai Comitetului Politic Executiv al C.C. al P.C.R. Au participat, de asemenea, membri ai C.C. al P.C.R., reprezentanți ai unor instituții centrale și organizații obștești, activiști de partid și de stat, personalități ale vieții noastre științifice, culturale și artistice.

Sînt prezenți oaspeți de peste hotare, soli ai organizațiilor de pionieri din țări socialiste, reprezentanți ai unor organizații internaționale.

Conferința aprobă în unanimitate ordinea de zi a lucrărilor, care cuprinde :

1. Raportul Consiliului Național al Organizației Pionierilor privind activitatea desfășurată în perioada dintre cele două conferințe și sarcinile ce revin Organizației pionierilor în vederea transpunerii în viață a hotărîrilor Congresului al XI-lea al Partidului Comunist Român cu privire la educarea și formarea tinerei generații.

2. Raport cu privire la modificările ce se propun a fi aduse Statutului Organizației Pionierilor din Republica Socialistă România.

3. Alegerea Consiliului Național al Organizației Pionierilor.

La primul punct al ordinei de zi, tovarășul Virgiliu Radulian, președintele C.N.O.P., a prezentat Raportul Consiliului Național al Organizației Pionierilor referitor la activitatea desfășurată în perioada octombrie 1971 — noiembrie 1975.

În continuare, tovarășa Elena Poparad-Mantho, vicepreședinte al Consiliului Național al Organizației Pionierilor, a prezentat Raportul cu privire la modificările ce se propun a fi aduse „Statutului Organizației Pionierilor din Republica Socialistă România".

În după-amiaza aceleiași zile s-a trecut la dezbaterea problemelor înscrise pe ordinea de zi a Conferinței, luînd cuvîntul tovarășii : Maria Ciobănel, președinte al Consiliului județean Argeș al Organizației pionierilor, Aurel Bîrlea, secretar al Comitetului orășenesc Vulcan al P.C.R., județul Hunedoara, Nicolae Zota, profesor la Școala generală Vasilați, județul Ilfov, Balazs Lajos președintele Consiliului județean Harghita al Organizației pionierilor, pioniera Rodica Vultur, delegata Organizației județene Cluj a pionierilor, Maria Raiciu, președinte al Consiliului municipal București al Organizației pionierilor, acad. Eugen Pora, Maria Stănescu, adjunct al ministrului educației și învățămîntului, pioniera Otilia Hedeșan, delegata Organizației județene Arad a pionierilor, și Aneta Spornic, membră a Biroului Consiliului Național al Femeilor.

În cuvîntul lor, vorbitorii au exprimat întreaga bucurie și satisfacție de a fi avut în mijlocul lor, cu prilejul deschiderii festive, pe secretarul general al partidului, tovarășul Nicolae Ceaușescu, făcîndu-se ecoul hotărîrii neabătute a întregii lor generații de a-și aduce o tot mai mare contribuție la înfăptuirea exemplară a îndemnurilor sale mobilizatoare, a măreților obiective cuprinse în programul partidului.

Vorbitorii au evidențiat rolul deosebit pe care-l au cadrele de educatori, instituțiile de învățămînt în formarea multilaterală a tineretului și copiilor, sprijinul pe care aceștia trebuie să-l acorde organizațiilor de pionieri. S-a relevat, totodată, răspunderea deosebită a organelor și organizațiilor de partid și U.T.C. în dezvoltarea și perfecționarea activității pionierești, în educarea tinerei generații în spirit comunist. A fost reliefată, în aceeași măsură, necesitatea existenței unei strînse colaborări între familie, cadrele didactice și Organizația de pionieri în vederea realizării înaltelor cerințe ale educației comuniste a copiilor, a pregătirii lor temeinice și complexe, sădirii în inimile lor a pasiunii pentru învățătură și muncă, a dragostei nețărmurite pentru patrie, partid și popor. Un loc aparte în cadrul dezbaterilor a fost acordat problemelor complexe vizînd dezvoltarea la pionieri a unei atitudini active față de muncă, stimularea participării conștiente la activități sociale utile, la diferite forme de muncă productivă. A fost subliniată, în același timp, problema extinderii în școli a activităților tehnico-aplicative de masă, a creșterii numărului cercurilor uzinale, precum și diversificarea profilului acestora în raport cu multitudinea de profesii existente. În ampla operă educativă a tinerei generații, o contribuție substanțială trebuie să o aducă și creatorii de artă și literatură care, prin mesajul operelor lor, au menirea să îmbogățească orizontul spiritual al tineretului, să slujească procesul formativ al copiilor și să ofere exemple demne de urmat, cu adîncă rezonanță în conștiința purtătorilor cravatei roșii cu tricolor.

A fost prezentat și aprobat apoi Raportul Comisiei de validare.

În continuare, cea de-a III-a Conferință Națională a Organizației Pionierilor a primit mesaje de prietenie din partea unor organizații de pionieri de peste hotare.

În încheierea lucrărilor primei zile a Conferinței a fost aprobată propunerea ca în Consiliul Național al Organizației Pionierilor să fie aleși 301 membri, din care 150 pionieri.

Ședința festivă

(urmare din pag. 1)

fiind subliniată, în repetate rînduri, cu vii aplauze.

Aprecierile, îndemnurile însuflețitoare ale tovarășului Nicolae Ceaușescu găsesc — și de această dată — un profund ecou în conștiința și sufletul tinerilor patriei noastre, care, pe deplin conștienți de marile răspunderi sociale ce le revin, își manifestă hotărîrea nestrămutată de a se călî în spirit comunist, revoluționar, de a milita cu fermitate pentru înfăptuirea programului partidului de edificare a societății socialiste multilateral dezvoltate și înaintare a României spre comunism.

În sală răsună din nou aclamații entuziaste pentru partid și secretarul său general, pentru România socialistă și minunatul nostru popor, pentru tineretul comunist al patriei. Se scandează cu înflăcărare „Ceaușescu — P.C.R.", „Ceaușescu și poporul".

În încheierea ședinței festive, tovarășul Nicolae Ceaușescu, tovarășa Elena Ceaușescu și ceilalți conducători de partid și de stat se fotografiază în mijlocul grupurilor de tineri uteciști și pionieri veniți din toate colțurile țării. Momente emoționante, care vor dăinui mereu în inima și amintirea participanților.

În cinstea înaltului Forum al tineretului

Manifestare culturală

PAȘCANI (de la subredacția ziarului „Flacăra Iașului"). Liceul real-umanist din Pașcani a organizat la Casa de cultură „M. Sadoveanu" o amplă manifestare cultural-educativă : „Congresul al X-lea — congresul tinereții !". Cei 500 de spectatori au aplaudat formațiile artistice ale liceului care au prezentat un bogat program.

ION SECĂRESCU

„File din istoria U.T.C."

La Liceul nr. 3 „C. Negruzzi" a avut loc o seară cultural-educativă. Prof. Ludmila Carasievici a prezentat expunerea „File din istoria U.T.C.", membrii cenaclului literar „Corolar" au citit versuri patriotice, iar elevii și fanfara au interpretat cîntece revoluționare.

Reușite programe artistice

În cinstea celui de-al X-lea Congres al U.T.C. și a Conferinței a X-a a U.A.S.C.R., la căminul cultural din Bivolari s-a desfășurat un bogat spectacol, artiștii amatori din localitatea gazdă prezentînd programul de brigadă „Cîntăm bucuria muncii". De asemenea, oaspeții din Cristești au oferit piesa „Navetiștii" de Ion Băieșu și reușite dansuri populare.

„Răsună goarnele pionierești ale țării"

Duminică, în toate unitățile de pionieri din județ au avut loc numeroase acțiuni sub genericul „Răsună goarnele pionierești ale țării". În cadrul ceremonialurilor pionierești, purtătorii cravatelor roșii cu tricolor au raportat înfăptuirile cu care se prezintă pionierii ieșeni la cea de a III-a Conferință Națională a Organizației Pionierilor. Bogate programe artistice, expoziții, marșuri, drumeții, întreceri sportive au întregit gama de manifestări.

★

În cinstea Conferinței Naționale a Organizației Pionierilor, elevii claselor a IV-a D și a II-a E de la Școala generală nr. 23 din Iași, conduși de învățătoarele Virginica Simionescu și Maria Bozaru au organizat o excursie la Cetatea Neamțului și la muzeele din împrejurimi. Montajul literar-muzical „Tot înainte", desfășurat la Cetatea Neamțului, a fost urmat de primirea în rîndurile pionierilor a școlarilor din clasa a II-a E.

Competiții

● Organizația U.T.C. de la Centrul teritorial de calcul a organizat o competiție de volei dotată cu „Cupa Congresul al X-lea al U.T.C.". Din cele 5 echipe de fete care s-au confruntat, a cîștigat „Tura P. 2", evidențiindu-se Adriana Hrușcă, Eugenia Țuțuianu, Aurica Ionescu, Margareta Rarica și Angelica Marcu.

● Sîmbătă și duminică, pe bazele sportive ale Universității și Agronomiei, s-a desfășurat o amplă competiție sportivă studențească dedicată Congresului al X-lea al U.T.C. și Conferinței a X-a a U.A.S.C.R. Cu toate că în competiție figurau și întreceri în cadrul jocurilor de volei, șah, baschet, tenis de masă sau de cîmp, handbal etc., totuși participarea cea mai numeroasă s-a înregistrat la atletism. Dintre cei evidențiați la această ramură de sport îi menționăm pe studenții : Coculeana Bucătaru, Ion Bivolaru și Grigore Ursanu, din echipa Universității, Maria Mihăilescu și Vasile Gabrea, de la Institutul agronomic, Dumitru Iacob și Georgel Ignat, de la Institutul politehnic. Iată clasamentul final pe echipe : 1. Universitatea — 143 puncte; 2. Institutul agronomic — 34 puncte; 3. Institutul politehnic — 29 puncte.

I. CERNĂUȚ, student

● 50 de elevi de la Liceul nr. 6 și membri ai Asociației nevăzătorilor au participat la o competiție de șah inedită, reușită. După terminarea tuturor partidelor, clasamentul, în partea sa superioară, arată astfel : 1. Marcel Ciobanu; 2. Costică Lupu; 3. Al. Lupu; 4. V-le Rotaru (toți de la Asociația nevăzătorilor); 5. Gh. Stroe; 6. Dan Leibovici; 7. C-tin Hoștilă (toți de la Liceul nr. 6).

SPORT-sport-SPORT

FOTBAL, DIV. A

Politehnica Iași — S. C. Bacău 1-0 (0-0)

S-a consumat, așadar, și cea de a XII-a etapă a campionatului diviziei A de fotbal, etapă în urma căreia fotbaliștii de la Politehnica au acumulat ambele puncte puse în joc. Pentru miile de spectatori prezenți în tribunele stadionului din dealul Copoului, jocul formației ieșene nu a fost la înălțimea așteptărilor. Și aceasta, deoarece înaintașii (în special Costea și D. Ionescu) s-au comportat slab. Aceasta este de fapt și aprecierea conducerii tehnice a echipei, ca și părerea observatorului federal Cornel Simionescu și antrenorului băcăuanilor, Gheorghe Constantin. Primul ne-a spus :

— A fost un meci de uzură. Ieșenii au dominat permanent. Băcăuanii, însă, au prestat un joc închis. De altfel, în cele 90 de minute, ei au expediat doar două șuturi spre poarta apărată de Stan.

— Noi, a declarat Gheorghe Constantin, am venit la Iași, trebuie să recunoaștem, cam speriați de rezultatele obținute pe teren propriu de Politehnica (4—0 cu F. C. Argeș și 4—1 cu Rapid). Și, pentru a nu avea surprize, am organizat jocul mai mult pe apărare, în atac menținîndu-i doar pe Aelenei și Chitaru. Atacul ieșenilor, însă, nu a corespuns.

Să sperăm că în confruntările viitoare, atît Costea, D. Ionescu, cît și Nemțeanu se vor mobiliza mai mult, vor acționa mai lucid, pe măsura capacităților fizice și tehnice de care dispun și cu care ne-au încîntat de atîtea ori.

Derulînd filmul jocului, observăm că încă din primul minut cei care stăpînesc terenul sînt ieșenii. De fapt, în prima parte a întîlnirii, oaspeții au tras un singur șut la poarta apărată de Stan. Atacul ieșenilor fie că este oprit în marginea careului de 16 m, fie că îl găsește la post pe Coman. Pauza a fost de bun augur. Coman (inexplicabil) nu mai intră în teren, locul lui fiind luat de debutantul Stoica. Și minutul 47 avea să consemneze victoria ieșenilor. Sofian primește mingea de la Stan, îl driblează pe Aelenei și-i pasează lui Romila care înalță mingea în careu și Simionaș, prezent pe fază, o introduce în poartă. Un minut mai tîrziu, Sofian, infiltrat în atac, ratează majorarea scorului. Îl imită Nemțeanu și D. Ionescu. Băcăuanii ratează și ei o mare ocazie de a egala prin Pană (minutul 60), care de la 6 metri șutează peste bară. În minutul 88, un șut sec al lui Simionaș „șterge" bara laterală.

Politehnica a cîștigat. Ne bucurăm cu toții de victoria obținută. Ce va fi însă la București ? Să ne oprim aici cu comentariile, nu înainte de a enunța și componența formațiilor aliniate : **Politehnica :** Stan — Sofian, Anton, Unchiaș, Ciocîrlan, Romila, Simionov, Simionaș, D. Ionescu, Nemțeanu, Costea (Incze, min. 85) ; **S. C. Bacău :** Coman (Stoica, min. 46) — Lunca, Margasoiu, Volmer, Catargiu, Șoșu, Aelenei, Cărpuci, Duțan (Băluță, min. 61), Pană, Chitaru.

ANDREI BRATU

În etapa viitoare, de mîine, Politehnica va juca la București, cu Dinamo.

FOTBAL, DIV. B

O victorie în ultimă instanță C. F. R. Pașcani — Victoria Tecuci 2-1 (1-0)

PAȘCANI (de la subredacția ziarului „Flacăra Iașului").

Reîntîlnindu-se după trei săptămîni cu echipa favorită (care a efectuat două deplasări consecutive), suporterii feroviarilor păscăneni au trecut prin destule emoții asistînd, duminică, la partida C.F.R. — Victoria Tecuci.

Echipa gazdă a început bine jocul, a deschis scorul repede, poate prea repede (min. 3) prin Apostol, dar apoi n-a mai putut trece de formația adversă — cu jucători experimentați — care s-a apărat supranumeric. După pauză, oaspeții au egalat prin Toma (min. 63) în urma unei lovituri libere de la 25 m. Din acel moment, feroviarii au dominat insistent, dar n-au putut înscrie golul victoriei decît în min. 87, la o învălmășeală în careul trecucenilor. Autor, Apostol.

A condus foarte bine Al. Pîrvu (București).

C. ENEA

„CUPA F. R. V."

Să privim în față realitatea

Acum, că ne-am consolat la „europene", unde națională s-a mulțumit cu un modest loc 7, să revenim la cupa noastră cea de toate zilele, care ne-a fost servită în locul campionatului. Să revenim la grijile noastre locale, căci Penicilina începe să ne dea dureri de cap.

Într-adevăr, în etapa de duminică a Cupei, ieșencele au fost de nerecunoscut și au reușit cu chiu cu vai să smulgă victoria în întîlnirea cu studentele de la I.E.F.S. București. Scor final : 3—2 (—11, 11, —8, 2, 6). În acest joc, gazdele au jucat stereotip, fără imaginație, neatent, s-au bîlbîit nepermis în linia a doua, au fost deficitare la blocaj și nu a lipsit mult să părăsească terenul învinse. De unde surprinderea noastră ? Ne-am obișnuit ca echipa să meargă ceasornic. Dar trebuie să acceptăm și realitatea în care e posibil să meargă și mai slab. Căci, în formația ieșeană au apărut nume noi, de perspectivă, care trebuie în timp acordate exigențelor noastre. Să nu uităm că nu mai avem echipa din ultimii ani, în care jucătoarele formau un tot omogen și valoros. Să privim în față această realitate !

IOAN SACHELARIE

Concurs internațional de gimnastică modernă

Mîine, începînd de la ora 10.00, Sala sporturilor din Iași va găzdui întîlnirea de gimnastică modernă dintre selecționatele orașului Gdansk (Polonia) și Universității Iași. Lotul gimnastelor poloneze cuprinde șase maestre ale sportului. Pentru elevele antrenoarei Eugenia Rădulescu concursul reprezintă ultima repetiție înaintea finalei campionatului național (săptămîna viitoare, la Ploiești). Intrarea este liberă.

AL. NOUR, coresp.

BASCHET, DIV. B

Politehnica II — A.S.A. Bacău 79-89 (35-41)

Cronica meciului se rezumă la unele ...observații : pregătire tehnică sub orice critică a baschetbaliștilor ieșeni, condiție fizică slabă, orientare tactică inexistentă. Dacă adăugăm faptul că, minute în șir, aveam impresia că asistăm la un joc între două echipe gimnaziale și că Politehnica II (antrenor Iulian Bălu) nu a obținut nici o victorie în campionat, înseamnă că cineva trebuie să cerceteze serios cauzele slabei comportări a echipei. Eventual, conducerea clubului...

ION URSU

PE MERIDIANELE GLOBULUI

TELEX ■ TELEX ■ TELEX

● **WASHINGTON**

În cadrul vizitei pe care o întreprinde în Statele Unite ale Americii tovarășul Ion Pățan, viceprim-ministru al guvernului, ministrul comerțului exterior și cooperării economice internaționale, a avut, la Los Angeles, întîlniri de lucru cu conducerile corporațiilor „Occidental Petroleum", „Litton Industries" și „Rockwell International".

Tovarășul Ion Pățan s-a întîlnit, de asemenea, la New York, cu Milton Rosenthal, președintele părții americane în Consiliul economic româno-american, cu președintele Consiliului de administrație al băncii „Manufacturers Hanover Trust" și cu conducerea firmei „Atalanta". Cu acest prilej, au fost reliefate noi căi de dezvoltare a colaborării cu întreprinderi și organizații românești.

● **TOKIO**

Partidul Socialist din Japonia, a sărbătorit, duminică, împlinirea a 30 de ani de la înființarea sa. La festivitatea organizată cu acest prilej, președintele partidului, Tomomi Narita, a evocat lupta P.S.J. pentru apărarea democrației și nivelului de trai al poporului japonez, subliniind că principala sarcină de viitor a P.S.J., este de a-și îmbunătăți structura și extinde sistemul organizatoric, pentru a-și îndeplini rolul său în viața politică niponă.

● **BRUXELLES**

Aproximativ 40.000 de șoferi de camioane din Belgia au participat luni la o grevă de avertisment de 24 de ore, organizată în scopul susținerii revendicărilor lor, între care îmbunătățirea reprezentării acestei categorii de muncitori în organizațiile profesionale.

● **WASHINGTON**

Președintele Gerald Ford a avut duminică, la Jacksonville, în Florida, două noi runde de convorbiri cu președintele Egiptului, Anwar El Sadat, aflat în vizită în S.U.A. Cu acest prilej, au fost examinate diferite aspecte ale relațiilor bilaterale, printre care construirea unei instalații de desalinizare a apei de mare la Mediterana, precum și proiectul de acord care prevede livrarea, de către S.U.A., a unui reactor atomic. Cei doi șefi de stat au abordat apoi probleme privind situația din Orientul Apropiat, printre care efectuarea de noi pași în direcția rezolvării pașnice a conflictului din zonă.

● **BUENOS AIRES**

Deputatul argentinian Pablo Rojas, reprezentant în forul legislativ suprem din partea Partidului Justițialist, de guvernămînt, a fost găsit asasinat în automobilul său, în orașul San Juan, s-a anunțat oficial la Buenos Aires. Pablo Rojas era, totodată, lider al Federației sindicale a muncitorilor și funcționarilor din sectorul vinicol din Argentina. Surse ale poliției au făcut cunoscut că, în cursul zilei de duminică, alte patru persoane și-au pierdut viața ca urmare a activității teroriste desfășurate de organizații clandestine extremiste. Între aceștia se află și un lider sindical din Villa Constitution, oraș industrial situat la 280 km. de capitală.

● **PARIS**

Antonio Garcia Duarte, secretarul general pentru exterior al Uniunii generale a muncitorilor spanioli în exil (U.G.T.), a apreciat, luni, la Toulouse, că situația actuală din Spania constituie „începutul sfîrșitului". În continuare, el a declarat : „Noi nu îl recunoaștem pe Juan Carlos din două motive : nu este ales de poporul spaniol și nu are decît asentimentul lui Franco. U.G.T.-ul cere, a spus el, eliberarea tuturor deținuților politici, acordarea de libertăți democratice și sindicale, organizarea de alegeri libere în Spania".

● **MELBOURNE**

În încercarea de a găsi o modalitate de soluționare a crizei politice ce afectează de mai mult timp Australia, guvernatorul general John Kerr a conferit cu liderul opoziției, Malcolm Fraser. După întrevedere, Fraser a declarat ziariștilor că va sprijini proiectul de buget guvernamental, cu condiția ca primul ministru, Gough Whitlam, să decidă organizarea de alegeri generale la jumătatea anului 1976. Agenția Reuter apreciază că nu este de așteptat ca primul ministru să accepte compromisul, guvernul bucurîndu-se de un sprijin sporit în ultima vreme — potrivit sondajelor de opinie — în rîndurile electoratului.

● **ROMA**

Potrivit unui comunicat al poliției din Roma, în urma asasinării lui Pier Paolo Pasolini, cunoscut scriitor, scenarist, regizor și director de film italian, a fost arestat, duminică, un tînăr în vîrstă de 17 ani, pe nume Giuseppe Pelosi, care și-a recunoscut crima. El a relatat că, după comiterea crimei, a fugit cu automobilul victimei. Poliția, care l-a reținut pentru că nu avea permis de conducere, a descoperit pe roțile mașinii urme de sînge și fire de păr. În timpul anchetei, Pelosi a recunoscut că, după ce i-a aplicat o puternică lovitură în cap lui Pasolini, care s-a prăbușit la pămînt, a trecut cu roțile automobilului peste el.

MICA PUBLICITATE

FELICITĂRI

● Copiii și nepoții urează și pe această cale mamei și bunicii lor HUMULESCU MARIA, la a 75-a aniversare — sănătate și viață îndelungată.

● Soțul și copiii felicită pe draga lor EUGENIA VASILE. Îi urează mulți ani, sănătate !

● La a 51-a aniversare, Ana, Silvia și Mihăiță urează dragului lor MIHAI DIACONU mulți ani, sănătate.

● Lucica urează mamei sale ONUȚĂ GEORGETA sănătate și fericire.

ÎNCHIRIERI

● Ofer cameră pentru eleve sau studente, central, încălzire cu lemne. Telefon 16735.

SCHIMBURI DE LOCUINȚE

● Rîmnicu Vîlcea — ofer apartament patru camere confort I, pentru locuință Iași. Telefon 15027, Iași.

● Schimb apartament proprietate trei camere confort I cu două camere. Exclusiv Alexandru cel Bun. Ion Creangă 51, bloc T 4, apart. 37.

● Schimb apartament Copou pentru Tătărași, Podul Roș etc. Telefon 41848.

PIERDERI

● Pierdut foaie parcurs nr. 570483, eliberată de I.T.A. Iași, pe numele Coruț Silvestru. O declar nulă.

● Pierdut foaie parcurs nr. 625636, eliberată de S.U.T. Iași, pe numele Mărgineanu Ștefan. O declar nulă.

● Pierdut foi parcurs nr. 573426 : 573427, eliberate de Autobaza 3, pe numele Cuchiriță Constantin. Le declar nule.

OFERTE DE SERVICIU

● Caut persoană îngrijire copil 3 ani. Aleea Decebal 5, scara A, apart. 3.

DIVERSE

● Familiile Gheorghiu, Balan, rudele, mulțumesc colocatarilor, tuturor care au fost alături de ei la înhumarea neuitatei lor AGLAIA BALAN.

● Doctor Gavriliu Alexandrina, doctor Miinea Virginia, familia, mulțumesc colectivului clinicii oftalmologice — Spitalul 1, precum și tuturor care au fost alături de ei la marea durere pricinuită de pierderea neuitatului MARIA GAVRILIU.

● Transmitem sincere condoleanțe colegului nostru IONIȚĂ VIRGIL, de la I.S.P.I.F. Iași pentru pierderea prematură a soției sale SILVIA.

DECESE

● Familia anunță decesul dragei lor **CATINCA GRIGORE CENUȘĂ**, născută ROTARU, 85 ani. Înmormîntarea, joi, 6 noiembrie, în satul Hoisăști.

● Familiile Ioniță, Tirian, Simu și rudele apropiate anunță încetarea din viață, după o grea și lungă suferință, a celei ce a fost **SILVIA IONIȚĂ**, 41 ani. Înhumarea are loc astăzi, 4 noiembrie, la cimitirul Sf. Vasile. Cortegiul funebru va pleca de la biserica Ziua Crucii, la ora 14.00. Nu o vom uita niciodată !

● Soția, copiii și nepoții anunță încetarea din viață a lui **RONCEA GRIGORE**, 50 ani. Cortegiul pornește din strada Zefir 16, miercuri, 5 noiembrie, ora 13, spre cimitirul Eternitatea.

● Colectivul Inspectoratului vamal de control sanitar-veterinar Socola anunță cu durere decesul fulgerător al celui ce a fost un bun și prețuit coleg, dr. **TOVSTIUC BORIS**, medic veterinar. Transmitem și pe această cale condoleanțe familiei îndurerate.

● Cu deosebit regret, Societatea de medicină veterinară, Filiala Iași, anunță încetarea din viață a celui ce a fost medic veterinar dr. **TOVSTIUC BORIS**, din cadrul Inspectoratului vamal sanitar-veterinar Socola. Colegii transmit sincere condoleanțe familiei.

● Soția, copiii, nurorile, nepoții și strănepoții anunță cu nemărginită durere încetarea din viață a celui ce a fost **ȘTEFAN D. PETREȘCU**, pensionar C.F.R. (arămar), 85 ani. Corpul neînsuflețit se află depus la biserica Sf. Andrei. Înmormîntarea, miercuri, 5 noiembrie, ora 14, la cimitirul Sf. Vasile.

● Ostroșca Maria, mamă, Pojoga Dumitru cu soția, precum și familia Tomescu Smaranda anunță cu adîncă durere încetarea din viață a scumpului lor **OSTROȘCA DUMITRU**, în etate de 53 ani, fost funcționar la Oficiul P.T.T.R. Iași. Cortegiul funebru pornește din șoseaua Moara de foc 13, miercuri, 5 noiembrie, ora 13.00, spre cimitirul Eternitatea.

● Angajații Direcției județene de poștă și telecomunicații Iași anunță cu regret încetarea din viață a fostului coleg **OSTROȘCA DUMITRU**, casier Oficiul Iași 3. Înhumarea, miercuri, 5 noiembrie, ora 13.00, la cimitirul Eternitatea.

● Popa Petru și Eleonora, Costel și Viorica anunță cu regret decesul bunului lor prieten **OSTROȘCA DUMITRU**.

● Familiile Solonaru, Vieru, rudele apropiate și colectivul de angajați ai I.T.C.I., cu adîncă durere, anunță decesul fulgerător al celui ce a fost un bun soț, tată și prieten **SOLONARU AUREL**. Cortegiul pornește din strada Socola 104, spre cimitirul Sf. Vasile, joi, 6 noiembrie, ora 14.

● Ioan Gugui și rudele apropiate, cu durere, anunță încetarea din viață după o grea suferință a celei ce a fost **MARIA GUGUI**, casnică. Înmormîntarea, astăzi, ora 14.00, la cimitirul Eternitatea. Cortegiul pleacă de la biserica Sf. Constantin din strada Palat.

Circul de stat din București

prezintă în

municipiul Iași

cu începere de la 7 noiembrie a. c. marele spectacol

„UN ȘERIF LA... CIRC"

În rolul șerifului, celebrul comic italian PATATA.

Circul este instalat lîngă gara Nicolina.

Spectacolele au loc zilnic, la orele 16,00 și 20,00.

Biletele se găsesc la casele circului între orele 7,00—21,00 și la casa din centru, care se află instalată în Piața Unirii, între orele 7,00—19,00.

PREMIERA ARE LOC LA DATA DE 7 NOIEMBRIE, ora 20,00.

Redacția : str. Vasile Alecsandri nr. 8 — Iași.
Telefoane : administrația — 11543 ; secția politică — 14127 ; secția economică — 16435.

Tiparul : Întreprinderea poligrafică Iași, str. Vasile Alecsandri nr. 6. Telefon 14620.

BIBLIOTECA CENTRALĂ UNIVERSITARĂ „M. EMINESCU" IAȘI

Proletari din toate țările, uniți-vă!

Flacăra Iașului

Organ al Comitetului județean Iași al P.C.R. și al Consiliului popular județean

Anul XXXII — Nr. 9053 | Miercuri, 5 noiembrie 1975 | 4 pagini — 30 bani

În pagina a 2-a

- Lucrările Congresului U.T.C.
- Încheierea lucrărilor Conferinței U.A.S.C.R.
- Lucrările Conferinței Naționale a Organizației Pionierilor

Ședința Comitetului Politic Executiv al C.C. al P.C.R.

Marți, 4 noiembrie 1975, a avut loc ședința Comitetului Politic Executiv al C.C. al P.C.R., sub președinția tovarășului Nicolae Ceaușescu, secretar general al Partidului Comunist Român.

În cadrul ședinței, Comitetul Politic Executiv a ascultat o informare în legătură cu realizarea programului de aprovizionare a populației cu produse alimentare și bunuri industriale de consum.

Comitetul Politic Executiv a constatat că pretutindeni, în Capitală și în țară, au fost luate măsuri, în conformitate cu programul aprobat de conducerea partidului și statului, pentru îmbunătățirea substanțială a aprovizionării cu produse alimentare de bază. Astfel, în luna octombrie au fost furnizate pentru consumul populației unele cantități peste programul inițial prevăzut la carne, conserve de pește, zahăr, ulei comestibil, lapte de consum, ouă, legume de cîmp, fasole boabe, fructe și altele. Pentru lunile următoare sînt asigurate cantitățile de produse care să permită o bună aprovizionare a populației. Sînt prevăzute pentru luna noiembrie cantități suplimentare — peste programul stabilit — la carne, slănină, untură, zahăr, ulei comestibil, cartofi și altele.

Aprovizionarea cu bunuri industriale de consum se desfășoară în condiții mulțumitoare, luîndu-se unele măsuri pentru mai buna deservire a populației.

Apreciind rezultatele obținute pînă acum, Comitetul Politic Executiv a stabilit să se ia măsuri energice în continuare de către ministerele economice, Ministerul Comerțului Interior, consiliile populare pentru a se asigura fondul integral de produse și mărfuri stabilit în programul de aprovizionare a populației pentru acest an și prima parte a anului viitor, în sortimente cît mai variate și de bună calitate.

Trebuie luate măsuri hotărîte de către Ministerul Comerțului Interior, Ministerul Agriculturii și Industriei Alimentare, de către consiliile populare pentru înlăturarea defecțiunilor existente în organizarea și funcționarea rețelei comerciale și a alimentației publice. Organele de comerț trebuie să ia toate măsurile ce se impun pentru a asigura aprovizionarea ritmică, precum și buna servire a populației, să dea dovadă de mai mult dinamism, de spirit de inițiativă, îndeplinindu-și cu înalt simț de răspundere atribuțiile cu care au fost investite.

În vederea ridicării calității făinii destinate fabricării pîinii și celorlalte produse de panificație, Comitetul Politic Executiv a stabilit să se îmbunătățească cu 5 la sută procentul de extracție al făinii din grîu. Este necesar ca organele industriei alimentare, consiliile populare să ia imediat măsuri pentru îmbunătățirea calității pîinii și a tuturor produselor de panificație, pentru diversificarea acestora, potrivit tradițiilor locale și cerințelor consumatorilor.

În scopul asigurării producției agricole a anului viitor, Comitetul Politic Executiv atrage atenția organelor județene de partid, organelor agricole, tuturor cadrelor de partid și de stat din agricultură să mobilizeze toate forțele materiale și umane de care dispun pentru terminarea grabnică a tuturor lucrărilor de toamnă și, în mod deosebit, pentru executarea în cele mai bune condițiuni a arăturilor pentru culturile de primăvară.

Pe linia îmbunătățirii continue a nivelului de trai al celor ce muncesc, Comitetul Politic Executiv a examinat un proiect de lege cu privire la producția bunurilor alimentare. Proiectul de lege are în vedere ca în domeniul industriei alimentare să se valorifice superior resursele de materii prime, producția agricolă vegetală și animală, bogățiile naturale de care dispune țara noastră. Legea prevede luarea de măsuri care să conducă la ridicarea valorii nutritive a produselor alimentare, la diversificarea sortimentelor, satisfăcînd, astfel, tot mai mult necesitățile de consum ale populației.

Comitetul Politic Executiv a luat, de asemenea, în discuție proiectul legii creșterii și ameliorării animalelor. Proiectul de lege consacră în planul legislației principiile și prevederile Programului național de dezvoltare a zootehniei, definește cadrul unitar — tehnic, organizatoric și juridic — prin care se asigură ameliorarea raselor, îmbunătățirea potențialului lor genetic și, pe această bază, creșterea unor efective înalt productive, corespunzător necesităților sporite ale economiei naționale și aprovizionării populației cu produse alimentare.

În cadrul măsurilor de dezvoltare a șeptelului și de valorificare superioară a animalelor, de creștere a producției de carne, a fost discutat un proiect de lege prin care se stabilește regimul optim de tăiere a acestora, precum și condițiile obligatorii sanitar-veterinare la tăiere.

În continuarea lucrărilor, Comitetul Politic Executiv a examinat proiectul legii privind retribuirea muncii în unitățile agricole cooperatiste. Expresie a politicii constante a partidului nostru de ridicare continuă a bunăstării materiale și a gradului de civilizație al tuturor oamenilor muncii, proiectul de lege fundamentează retribuirea în unitățile agricole de producție după cantitatea și calitatea muncii, după rezultatele obținute de fiecare unitate de bază în parte. Proiectul prevede o mai strînsă legare a retribuției de contribuția adusă la creșterea neîntreruptă a producției agricole vegetale și animale și a averii obștești, la realizarea unei agriculturi moderne, intensive, de înaltă productivitate. Forma principală de retribuire a muncii în agricultură este acordul global, care asigură întărirea răspunderii pentru realizarea și depășirea producțiilor planificate, pentru reducerea cheltuielilor materiale și de muncă pe unitate de produs și, ca urmare, duce la creșterea veniturilor cooperatorilor, ale cooperativei.

Apoi, Comitetul Politic Executiv a dezbătut proiectul de lege privind sistematizarea, proiectarea și realizarea arterelor de circulație în localitățile urbane și rurale, într-o concepție unitară, pe baze științifice, potrivit unor norme obligatorii, care să asigure îmbunătățirea permanentă a condițiilor de viață și muncă ale locuitorilor, păstrarea și folosirea corespunzătoare a rețelei de străzi existente, economisirea terenului, creșterea eficienței și siguranței transporturilor.

Proiectele de legi au fost însușite de Comitetul Politic Executiv, hotărînd ca acestea să fie înaintate Marii Adunări Naționale spre dezbatere și aprobare.

★

În cadrul ședinței, tovarășul Nicolae Ceaușescu a informat despre rezultatele vizitei oficiale de prietenie efectuate recent în Portugalia, împreună cu tovarășa Elena Ceaușescu și alți membri ai conducerii de partid și de stat.

Comitetul Politic Executiv și-a exprimat deplina satisfacție pentru spiritul de înțelegere și prietenie în care s-au desfășurat convorbirile româno-portugheze, pentru caracterul lor deosebit de fructuos, pentru acordurile și înțelegerile stabilite, ce deschid noi perspective colaborării dintre cele două țări și popoare. Totodată, Comitetul Politic Executiv a apreciat că primirea deosebit de călduroasă și ospitalieră pe care conducătorii și poporul portughez au rezervat-o șefului statului român, în tot cursul vizitei, reprezintă o expresie a relațiilor de prietenie și sentimentelor de stimă reciprocă statornicite între cele două țări și popoare, o înaltă prețuire acordată președintelui Republicii Socialiste România, politicii României socialiste.

Comitetul Politic Executiv a apreciat în mod deosebit faptul că în cadrul întîlnirilor președintelui Nicolae Ceaușescu cu președintele Costa Gomes, cu primul ministru al Portugaliei, cu reprezentanții partidelor politice și cu unii membri ai Consiliului Revoluției și comandanți de arme, președintele României a exprimat sentimentele de prietenie și solidaritate ale poporului român cu poporul portughez care a pășit pe calea dezvoltării noi, democratice, se află angajat în eforturi susținute pentru a fi pe deplin stăpîn pe destinele sale.

Toate aceste întrevederi și convorbiri au pus în evidență interesul manifestat față de politica internă și externă a României, față de experiența partidului și poporului nostru în unirea tuturor forțelor naționale pentru edificarea noii orînduiri, au relevat dorința comună de a acționa pentru dezvoltarea pe multiple planuri a relațiilor româno-portugheze.

Comitetul Politic Executiv subliniază importanța deosebită a noilor înțelegeri și acorduri încheiate între cele două țări, care, în spiritul Tratatului de prietenie și cooperare, concretizează și adîncesc colaborarea economică, tehnico-științifică, culturală și în alte domenii, în interesul celor două popoare de a colabora mai strîns pentru înfăptuirea aspirațiilor lor de progres și bunăstare. În același timp, prin noile înțelegeri româno-portugheze, ambele țări își reafirmă hotărîrea de a acționa pentru traducerea în fapt a hotărîrilor Conferinței pentru securitate și colaborare în Europa, de a oferi un exemplu de felul în care două state, făcînd parte din grupări militare deosebite, pot statornici și dezvolta o strînsă cooperare atunci cînd sînt animate de dorința de a acționa în interesul popoarelor lor, al edificării unei noi ordini politice și economice, al păcii și înțelegerii între națiuni.

În continuare, Comitetul Politic Executiv a ascultat o informare cu privire la rezultatele convorbirilor dintre secretarul general al P.C.R., președintele Republicii Socialiste România, Nicolae Ceaușescu, și președintele Partidului Poporului din Pakistan, primul ministru Zulfikar Ali Bhutto, cu prilejul vizitei pe care înaltul oaspete pakistanez a efectuat-o în țara noastră.

Comitetul Politic Executiv a luat act cu deosebită satisfacție de rezultatele pozitive ale convorbirilor româno-pakistaneze la nivel înalt, care și-au găsit expresie în semnarea unor importante documente ce afirmă voința comună de a extinde și în viitor colaborarea dintre România și Pakistan în toate domeniile de activitate. În spiritul relațiilor prietenești dintre cele două popoare, se va acționa pentru transpunerea în viață a prevederilor Declarației solemne comune din anul 1973 și, pe această bază, pentru promovarea continuă a colaborării româno-pakistaneze în realizarea unor obiective legate de dezvoltarea economico-socială a celor două țări.

Comitetul Politic Executiv a apreciat că înțelegerile de colaborare româno-pakistaneze în diferite domenii de activitate corespund intereselor și năzuințelor celor două popoare, cauzei păcii și încrederii între națiuni.

Comitetul Politic Executiv a subliniat că convorbirile la nivel înalt româno-portugheze și româno-pakistaneze, documentele semnate se înscriu în eforturile generale ale popoarelor de instaurare a unei noi ordini economice și politice internaționale, de promovare a unor relații noi, cu adevărat democratice, bazate pe egalitate și respect al independenței și suveranității naționale, pe dreptul fiecărei națiuni de a fi liberă și stăpînă pe propriul destin.

În legătură cu rezultatele vizitei președintelui Nicolae Ceaușescu în Portugalia și ale convorbirilor purtate de șeful statului român cu primul ministru al Pakistanului, Comitetul Politic Executiv a adoptat măsurile corespunzătoare care să asigure îndeplinirea în cele mai bune condiții a acordurilor încheiate cu cele două țări.

În cadrul ședinței, Comitetul Politic Executiv a rezolvat, de asemenea, alte probleme ale activității de partid și de stat în domeniul agriculturii și relațiilor internaționale.

Patru ani de la adoptarea Programului ideologic al partidului

Un mai ridicat spirit militant, revoluționar în întreaga noastră activitate!

Interviu cu tovarășul Cristian Chelaru, secretar al Comitetului județean Iași al P.C.R.

— S-au împlinit, zilele acestea, patru ani de la adoptarea de către Plenara C.C. al P.C.R. a Programului unitar și atotcuprinzător de acțiune pentru formarea și dezvoltarea conștiinței socialiste a maselor, program ce a devenit, la Congresul al XI-lea, o componentă esențială a Programului P.C.R. de făurire a societății socialiste multilateral dezvoltate și de înaintare a României spre comunism. Cum apreciați activitatea desfășurată în județul nostru, în lumina acestui important document?

— Între preocupările de bază ale Comitetului județean pe linia mobilizării, organizării și conducerii maselor de oameni ai muncii la îndeplinirea sarcinilor trasate de partid, s-a aflat și se află în permanență și activitatea politico-ideologică, de educare revoluționară a acestora. Elaborarea, acum 4 ani, a Programului unitar și atotcuprinzător de acțiune pentru formarea și dezvoltarea conștiinței socialiste a poporului, completarea și îmbogățirea sa de către Congresul al XI-lea al partidului, au determinat și în județul nostru intensificarea activității politico-educative, creșterea eficienței sale.

Au sporit preocupările organelor și organizațiilor de partid față de problemele activității politico-educative, a crescut capacitatea lor de a explica politica partidului, de a asigura însușirea ei de către oamenii muncii. În această perioadă, s-au diversificat formele și metodele propagandei de partid, ale muncii politice de masă, conținutul acestora este tot mai legat de sarcinile concrete ale colectivelor de muncă, a sporit spiritul militant, revoluționar al întregii activități educative.

— Evident, toate acestea au avut o influență puternică asupra activității economico-sociale din cuprinsul județului. V-am ruga să evidențiați, în acest sens, cîteva reușite.

— Pentru noi, activitatea politico-ideologică, educativă nu are un scop în sine. Conținutul și calitățile acestei munci nu le apreciem după numărul de acțiuni organizate, ci după contribuția pe care și-o aduc la influențarea conștiinței și comportării oamenilor, după contribuția adusă la dinamizarea maselor și la creșterea aportului lor la opera de făurire a

Interviu realizat de ALICE OUATU

(continuare în pag. a 2-a)

La I.M.M.R. Pașcani

O nouă instalație în funcțiune

După cum ne informează tov. Constantin Ursuleanu, directorul Întreprinderii mecanice de material rulant din Pașcani, recent a fost montată și a început rodajul unei noi instalații — mașina de sfărîmat șpan. Noul utilaj va crea posibilități sporite pentru valorificarea superioară a deșeurilor de metal, în sensul că așchiile metalice feroase superior aliate vor putea fi expediate operativ și în bune condiții bazelor I.C.M.

Instalarea mașinii a necesitat și rezolvarea altor probleme — amenajarea platformei de încărcare, linia de cale ferată, aducerea containerelor etc. — toate acestea fiind operativ realizate.

La Naționalul ieșean

Dublu eveniment artistic

Ieri seară, pe scena Teatrului Național „Vasile Alecsandri" a avut loc premiera ieșeană a spectacolului cu piesa „Burghezul gentilom" de Molière, în regia lui Virgil Tănase și scenografia lui Traian Nițescu. În rolul principal: George Macovei.

★

Cu același prilej, la galeriile de artă ale teatrului au fost vernisate două interesante expoziții de grafică: „Omagiu actorilor ieșeni" de Dan Hatmanu și „Spații"... de Francisc Bartok. Expozițiile au fost prezentate de criticul Aurel Leon, după care a urmat un recital de versuri cu concursul actorilor Adina Popa, Emilian Belciu, Liana Mărgineanu, Călin Florian și Costache Sava.

„Zilele Mihail Sadoveanu"

Continuînd seria de manifestări din cadrul „Zilelor Mihail Sadoveanu", la Casa „Vasile Pogor" din Iași a avut loc, ieri, o seară de amintiri literare „Ei l-au cunoscut pe Sadoveanu". Au participat Valeria Sadoveanu, soția scriitorului, Ștefana Velisar—Teodoreanu, D. I. Suchianu, Const. Ciopraga, George Lesnea. S-au evocat momente din viața și activitatea prozatorului. S-a vizitat, de asemenea, microexpoziția de documente și cărți „Omagiu lui Sadoveanu".

În acest cadru, s-a decernat și premiul Uniunii Scriitorilor din R.S.R., instituit cu prilejul „Zilelor Mihail Sadoveanu", prozatorului Vasile Andru, autorul volumului „Mirele", apărut la Editura „Eminescu", 1975. (C. Harion, student).

★

La Întreprinderea de tricotaje și perdele din Pașcani s-a desfășurat un simpozion „Sadoveanu și Pașcanii", susținut de profesorii Livia Dreptu, Ecaterina Podoleanu și Vasile Agape.

★

Dintre manifestările de astăzi, menționăm acțiunea de la cinematograful „Republica" din Iași, la ora 18, cu tema „Opera lui Mihail Sadoveanu și cinematografia românească". Urmează filmul artistic „Neamul Șoimărești".

Lucrările Congresului U. T. C.

Lucrările celui de-al X-lea Congres al Uniunii Tineretului Comunist au continuat, în cursul zilei de marți, în 8 secțiuni : pentru activitatea în rîndul tineretului muncitoresc; pentru activitatea în rîndul tineretului sătesc; pentru activitatea în rîndul elevilor; pentru activitatea de propagandă și cultură; pentru activitatea de sport, turism și pregătire a tineretului pentru apărarea patriei; pentru activitatea internațională a U.T.C.; pentru activitatea în rîndul tinerelor fete ; pentru problemele vieții de organizație.

Sub puternica impresie a cuvîntării secretarului general al partidului, tovarășul Nicolae Ceaușescu, rostită în cadrul ședinței festive de deschidere, participanții la dezbateri au analizat, într-un spirit de înaltă exigență și responsabilitate, activitatea desfășurată de organizația revoluționară a tineretului în perioada care a trecut de la Congresul al IX-lea al U.T.C. și au examinat sarcinile ce revin Uniunii Tineretului Comunist, întregului tineret al patriei, în înfăptuirea hotărîrilor celui de-al XI-lea Congres al partidului.

Dezbaterile s-au referit pe larg la probleme privind participarea tineretului la realizarea sarcinilor de producție, ale educării sale în spiritul muncii în vederea creșterii contribuției tinerei generații la înfăptuirea programului partidului de construire a societății socialiste multilateral dezvoltate și înaintare a României spre comunism. A fost examinat, de asemenea, modul în care organizațiile U.T.C. din școli au urmărit realizarea obiectivului lor fundamental: pregătirea temeinică, teoretică și practică, a fiecărui elev, sarcinile de viitor în acest domeniu.

Dezbaterile au adîncit, totodată, o serie de probleme legate de creșterea preocupării organelor și organizațiilor U.T.C. privind formarea și dezvoltarea conștiinței socialiste, educarea în spirit revoluționar a tineretului. O serie de intervenții au abordat problemele modalităților de adîncire a preocupărilor organizațiilor U.T.C. privind creșterea rolului activității de pregătire a tineretului pentru apărarea patriei, în educarea patriotică a tinerilor, formarea lor în spiritul ordinei și disciplinei.

Vorbitorii au relevat, de asemenea, căile de înfăptuire a sarcinilor și atribuțiilor sporite ce revin Uniunii Tineretului Comunist în mobilizarea întregului tineret la înfăptuirea cu succes a hotărîrilor partidului, răspunderi și competențe care impun perfecționarea continuă a întregii vieți și munci de organizație în vederea creșterii și întăririi capacității politico-organizatorice și de acțiune în rîndurile tuturor categoriilor de tineri.

Exprimîndu-și acordul față de orientările și direcțiile de acțiune cuprinse în documentele supuse dezbaterii Congresului, vorbitorii au formulat un număr de propuneri, sugestii și observații menite să conducă la îmbunătățirea continuă a activității organizației noastre revoluționare de tineret în concordanță cu marile sarcini ce revin Uniunii Tineretului Comunist din Programul adoptat de cel de-al XI-lea Congres al P.C.R.

Lucrările Conferinței Naționale a Organizației Pionierilor

În cursul zilei de marți au continuat, pe comisii de lucru și în plen, lucrările celei de-a III-a Conferințe Naționale a Organizației Pionierilor — prilej de a pune din nou în dezbaterea participanților probleme de deosebit interes menite să ducă la stabilirea celor mai potrivite forme de perfecționare și diversificare a activităților tineretului școlar.

În cadrul comisiilor au fost discutate pe larg aspecte legate de contribuția Organizației pionierilor la educarea patriotică, politico-ideologică, în spiritul principiilor și normelor muncii și vieții comuniștilor, ale eticii, echității socialiste a pionierilor și școlarilor. Au fost analizate, de asemenea, căile concrete de formare la pionieri a unei atitudini înaintate față de învățătură și muncă, de asigurare a cadrului necesar dezvoltării democrației pionierești, participării copiilor la viața socială.

Paralel cu lucrările pe comisii s-a desfășurat secțiunea rezervată pionierilor. Ordinea de zi a secțiunii a cuprins o informare privind munca desfășurată de activele pionierești, de locțiitorii președintelui C.N.O.P., în perioada 1971—1975. Dezbaterile au fost axate în principal pe îmbogățirea și diversificarea activității de educație politică, revoluționară a tinerei generații. Au fost făcute propuneri cu privire la măsurile ce se impun a fi întreprinse pentru cunoașterea mai aprofundată a trecutului istoric al patriei, a trecutului de luptă revoluționară al clasei muncitoare, a realităților vieții noastre socialiste. În cuvîntul lor, pionierii s-au referit, de asemenea, pe larg, la modalitățile de corelare cît mai judicioasă a învățămîntului cu activitatea extrașcolară, la legarea tot mai strînsă a activității pionierești de producție.

În cadrul secțiunii au fost aleși cei 40 de locțiitori ai președintelui C.N.O.P. și au fost desemnați 150 de pionieri care urmează a fi propuși Conferinței Naționale pentru a fi aleși în Consiliul Național al Organizației Pionierilor.

La dezbaterile în plen, au luat cuvîntul 33 de delegați și invitați.

Încheierea lucrărilor Conferinței U. A. S. C. R.

Marți au avut loc lucrările Conferinței a X-a a U.A.S.C.R., care s-au desfășurat în spiritul recomandărilor cuprinse în cuvîntarea rostită de tovarășul Nicolae Ceaușescu, secretarul general al Partidului Comunist Român, președintele Republicii Socialiste România, la ședința festivă de deschidere a forumului tineretului — însuflețitor mesaj adresat tuturor tinerilor din țara noastră de a fi demni continuatori ai înfăptuirilor poporului nostru, de a-și aduce o contribuție tot mai activă la înfăptuirea vastului program trasat de cel de-al XI-lea Congres al P.C.R.

La lucrările Conferinței au participat tovarășii Cornel Burtică, Leonte Răutu, Ilie Verdeț. Au luat parte, ca invitați, reprezentanți ai conducerii unor ministere, instituții centrale și organizații obștești, secretari ai comitetelor de partid din centrele universitare, rectori, activiști de partid și de stat, cadre didactice, tineri muncitori și elevi.

După alegerea organelor de lucru ale Conferinței, delegații au adoptat în unanimitate ordinea de zi.

La primul punct al ordinii de zi, tovarășul Constantin Boștină, președinte al Consiliului U.A.S.C.R., a prezentat Raportul Consiliului U.A.S.C.R. cu privire la activitatea desfășurată între Conferința a IX-a și Conferința a X-a și sarcinile ce revin în vederea participării active a tineretului universitar în înfăptuirea hotărîrilor Congresului al XI-lea al P.C.R.

Tovarășul Călin Marin a prezentat apoi Raportul Comisiei de cenzori.

În plenul Conferinței au participat la dezbaterea problemelor înscrise pe ordinea de zi 22 de delegați și invitați.

Delegații, participanți la dezbateri, în plenul Conferinței și în cadrul celor cinci comisii, au exprimat adeziunea entuziastă a tineretului universitar la politica internă și externă a P.C.R., hotărîrea sa de a învăța, a munci și acționa în spiritul indicațiilor și sarcinilor puse în fața studențimii de partid, de secretarul general al partidului.

Reprezentanții studențimii au examinat, în spiritul unei înalte exigențe comuniste, întreaga activitate desfășurată de organizația revoluționară a studenților români, rolul care îi revine în făurirea omului nou, cetățean activ al patriei noastre socialiste, în îmbunătățirea pregătirii profesionale și politice a studenților, a educării lor comunist-revoluționare. Vorbitorii au efectuat o analiză profundă a activității asociațiilor studenților comuniști pe linia educării comuniste a tineretului universitar, prin muncă și pentru muncă, astfel încît fiecare student să fie un luptător ferm pentru traducerea în viață a politicii partidului și statului nostru, au făcut propuneri privind îmbunătățirea activității universitare, pentru o mai strînsă integrare a învățămîntului cu cercetarea și producția.

În cadrul unei ședințe festive, conducătorii delegațiilor de peste hotare au înmînat mesaje de salut adresate Conferinței din partea unor organizații de tineret și studenți pe care le reprezintă.

După încheierea dezbaterilor, Conferința a aprobat, în unanimitate, raportul și activitatea Consiliului U.A.S.C.R. desfășurată în perioada care a trecut de la cea de-a IX-a Conferință, raportul și activitatea Comisiei de cenzori.

S-a adoptat, de asemenea, în unanimitate, rezoluția Conferinței a X-a a U.A.S.C.R., care, în spiritul hotărîrilor Congresului al XI-lea al P.C.R., a indicațiilor secretarului general al partidului, jalonează în perspectivă activitatea organizației revoluționare a tineretului universitar, stabilește modalitățile concrete de acțiune pentru sporirea aportului asociațiilor la educarea și formarea profesională și politică a tineretului din învățămîntul superior.

Conferința a aprobat totodată completările propuse la Statutul U.A.S.C.R.

Trecîndu-se la ultimul punct de pe ordinea de zi, Conferința a ales prin vot secret Consiliul și Comisia de cenzori ale U.A.S.C.R.

În prima sa plenară, Consiliul U.A.S.C.R. a ales Comitetul Executiv și Biroul Comitetului Executiv.

Președinte al Consiliului U.A.S.C.R. a fost ales Ion Sasu, ca vicepreședinți au fost aleși Ștefan Cojocaru, student, Institutul Politehnic Iași, Magdalena Hegeduș, studentă, Universitatea Babeș-Bolyai Cluj-Napoca, Dumitru Ionescu, student, Institutul de construcții București, Georgeta Lazăr, studentă, Institutul agronomic Timișoara, iar ca secretari Ioan Eremia Albescu, Marin Dinu, Tudor Mohora, Mihail Vârtosu.

Declarînd închise lucrările Conferinței, președintele Consiliului U.A.S.C.R. a asigurat partidul, pe secretarul general al partidului, tovarășul Nicolae Ceaușescu, că asociațiile studenților comuniști, întreg tineretul universitar nu vor precupeți nici un efort pentru a munci în așa fel încît să înfăptuiască neabătut marile sarcini care revin învățămîntului superior, pentru a fi demni constructori ai patriei noi, socialiste, pentru a-și aduce o contribuție tot mai mare la transpunerea în viață a Programului de edificare a societății socialiste multilateral dezvoltate și înaintare a României spre comunism.

în 24 de ore

Televiziune

14.00 Fotbal : F. C. Argeș — Sport-Club Bacău (divizia A). Transmisiune directă ; **16.00** Teleșcoală ; 16.30 Curs de limbă rusă ; **17.25** Pentru timpul dv. liber, vă recomandăm... 17.40 La volan — emisiune pentru conducătorii auto ; 17.50 Tragerea Pronoexpres ; **18.00** Întîlnire cu... Elisabeta Neculce-Cartiș ; 18.20 Media de vîrstă — 22 ani. O producție a Studioului de film Tv. ; 18.55 Tribuna Tv. — în ajutorul celor care studiază în învățămîntul politico-ideologic de partid ; 19.20 1001 de seri ; 19.30 Telejurnal ; 20.00 Cadran economic mondial ; 20.20 Telecinemateca. „La răscruce de vînturi". Producție a studiourilor engleze. Premieră Tv. : 22.10 24 de ore.

Cinematografe

Copou, orele 9.00 și 11.00 : „Elixirul tinereții" ; orele 14.45 ; 16.50 ; 18.55 ; 21.00 : „Omul din Laramie". **Republica**, orele 9.00 ; 11.00 ; 15.00 : „Piciul" ; ora 18.00 : „Neamul Șoimărești". **Victoria**, orele 9.00 ; 11.00 ; 15.00 ; 17.00 ; 19.00 ; 21.00 : „Unde este compania a 7-a ?". **Tineretului**, orele 9.00 ; 11.00 ; 15.00 ; 17.00 ; 19.00 ; 21.00 : „Piedone — comisarul fără armă". **Tătărași**, orele 16.00 ; 18.00 ; 20.00 : „Căpitanul Negru". **Nicolina**, orele 16.00 ; 18.00 ; 20.00 : „Fata care vinde flori".

În județ. Pașcani : Casa de cultură, „Ați chemat doctorul". **Clubul C.F.R.**, „Timpul s-a oprit o clipă". **Tg. Frumos**, „Cercul". **Hîrlău**, „Hoinarii".

Opera Română

prezintă astăzi, la ora 19.30, spectacolul cu opera **„Flautul fermecat"**.

Filarmonica de stat „Moldova"

Astăzi, la ora 20.00, va avea loc, în sala Filarmonicii, un concert coral „Jannequin-Monteverdi". Dirijor : I. Pavalache. Comentarii : prof. univ. George Pascu. La clavecin : Steluța Diamant-Dumea.

Seară de filme germane

Catedra de limbă germană a Universității „Al. I. Cuza" prezintă astăzi, la ora 20.30, în amfiteatrul I/1, o seară de filme germane. Cu acest prilej vor putea fi vizionate filmele documentare : „Technische Hochschule Berlin" ; „Fliessender Verkehr in den Städten" și „Petrol — Karburant — Kraftstoff", care vor fi prezentate de lectorul universitar Helga Crössmann.

Timpul probabil

Vreme relativ închisă în special în cursul dimineții, cînd cerul va fi mai mult acoperit, iar local se vor semnala precipitații sub formă de burniță. Vîntul va sufla slab din sectorul sudic. Temperatura aerului va crește ușor ; minimele vor oscila între 2 și 6 grade, iar maximele între 7 și 13 grade. Se va produce ceață persistentă.

Un mai ridicat spirit militant, revoluționar

(urmare din pag. 1)

noii societăți. Acum, după 4 ani de la elaborarea Programului ideologic, putem aprecia, pe baza rezultatelor obținute, că activitatea organelor și organizațiilor de partid pentru transpunerea sa în viață a exercitat o puternică influență asupra tuturor laturilor activității economico-sociale din județ.

Creșterea spiritului militant al comuniștilor, dezvoltarea conștiinței socialiste a maselor se exprimă în elanul și abnegația cu care întreaga populație a județului urmează și înfăptuiește politica partidului. Îmbunătățirea și îmbogățirea conținutului propagandei de partid, a muncii politice de masă, lărgirea sferei de cuprindere, explicarea mai temeinică a politicii partidului se materializează, în primul rînd, în modul în care oamenii muncii privesc sarcinile economice. Realizările obținute în industrie, construcții, transporturi, circulația mărfurilor, în agricultură, ca și în celelalte domenii dovedesc o creștere a eficienței muncii politico-educative. Bunăoară, realizarea sarcinilor actualului cincinal cu 75 de zile înainte de termen constituie o puternică demonstrare a trăsăturilor înaintate ce caracterizează oamenii muncii din județul nostru.

Rezultate pozitive am obținut în aplicarea măsurilor pentru perfecționarea procesului instructiv-educativ, pentru legarea sa tot mai strînsă de nevoile vieții noastre sociale. Crearea atelierelor interșcolare, a unor ateliere-școală și microcooperative agricole de producție, a halelor de proiectare și producție la Institutul politehnic și a fermei didactice de producție de la Institutul agronomic au exercitat influențe puternice asupra instruirii și educării tineretului. În rîndul elevilor și studenților s-a întărit spiritul de disciplină, atașamentul față de muncă, față de învățătură. Toate acestea se manifestă în rezultatele dobîndite în ultimul an școlar. S-a redus numărul de repetenți, a crescut nivelul notelor, toate unitățile de învățămînt și-au realizat și depășit planurile de producție. Totodată, apreciem că s-a realizat o înviorare a activității spirituale, de creație, în slujba educării maselor în ultimii ani, au apărut la Iași lucrări valoroase în domeniul științelor sociale, al istoriei, al literaturii și artelor, s-a îmbunătățit repertoriul teatrelor, activitatea caselor de cultură și a cluburilor, a crescut ponderea problemelor ideologico-educative în acțiunile cultural-distractive. Toate acestea influențează activ conștiința maselor, contribuie, într-o măsură mai mare, la afirmarea principiilor de viață proprii societății noastre.

— Cerința fundamentală ce se desprinde din Programul partidului este creșterea spiritului revoluționar în toate domeniile de activitate. Cum apreciați că vor trebui să acționeze și în viitor pentru înfăptuirea acestui deziderat organele și organizațiile de partid, cu atît mai mult cu cît această cerință a fost formulată în mod expres de tovarășul Nicolae Ceaușescu și cu prilejul vizitei la Iași din iulie a.c. ?

— Desigur, s-au făcut eforturi importante pentru îmbunătățirea activității politico-ideologice, de educare revoluționară a maselor și am obținut o seamă de succese evidente. Cum a rezultat, însă, din analiza făcută de Congresul al XI-lea al partidului de secretarul general, tovarășul Nicolae Ceaușescu, în numeroase alte împrejurări, în activitatea noastră ideologico-educativă mai persistă o seamă de lipsuri și neîmpliniri.

Am înțeles și înțelegem că, în etapa actuală de dezvoltare a societății noastre, perfecționarea continuă a activității politico-ideologice, educative, reprezintă o necesitate obiectivă, deoarece realizarea exemplară a tuturor hotărîrilor Congresului al XI-lea al partidului presupune, ca o condiție hotărîtoare, creșterea conștiinței socialiste a maselor, astfel încît fiecare cetățean să-și consacre întreaga energie, putere de muncă și pricepere, să dea totul pentru îndeplinirea acestor obiective. Sarcina primordială a organelor și organizațiilor de partid, în această privință, este aceea de a asigura creșterea și afirmarea tot mai puternică a spiritului revoluționar. Ele au datoria de a milita consecvent pentru a imprima în conștiința fiecărui comunist, a fiecărui om al muncii o atitudine înaintată față de muncă și avutul obștesc, spiritul gospodăresc și disciplina conștientă, responsabilitatea cetățenească. Organizațiile noastre de partid trebuie să manifeste o creștere a combativității revoluționare și a intransigenței principiale față de vechile mentalități și deprinderi, față de orice manifestări de indiferență, formalism, birocratism și spirit mic burghez.

Realizarea acestor deziderate cere amplificarea eforturilor organizațiilor de partid pentru mai strînsa legare a propagandei de partid a muncii politice de masă de realitățile vieții, de problemele specifice din întreprinderi, cooperative agricole, șantiere, școli și facultăți, de modul cum gîndesc și se comportă oamenii. Numai în acest fel vor putea oamenii să fie ajutați să înțeleagă și să-și însușească politica partidului, să acționeze conștient pentru realizarea ei, să-și dezvolte spiritul de inițiativă, novator, să-și sporească contribuția la rezolvarea problemelor. În acest context, evidențiez faptul că, în ultimele luni, am acționat mult mai ferm în direcția reactivizării cluburilor muncitorești, pentru îmbunătățirea conținutului întregii munci politico-educative, în sensul valorificării bogatelor tradiții revoluționare din această parte a țării, în strînsă legătură cu realitățile zilelor noastre, cu deziderate majore ale contemporaneității. După cum se știe, recent au fost inaugurate „Dezbaterile Contemporanului", acțiune cu profund caracter politico-educativ, care se vor desfășura în alternanță cu prelecțiunile „Junimii". Sînt în curs de organizare o seamă de alte acțiuni, mult mai diversificate ca pînă acum, cu un pronunțat caracter militant-revoluționar, acțiuni cuprinzătoare, capabile să sensibilizeze cele mai largi mase de oameni ai muncii.

Va trebui să acționăm mai mult pe linia mobilizării tuturor factorilor politico-educativi în vederea aplicării întocmai în viață a Codului etic — parte componentă a Programului ideologic.

Organizațiile de partid trebuie să militeze cu toată răspunderea pentru combaterea cu fermitate a oricăror abateri de la principiile eticii și echității socialiste, să dezvolte spiritul de intransigență al maselor față de acestea. Comitetul județean Iași al P.C.R. cere organizațiilor de partid, celorlalți factori politici, educativi, din teritoriu să asigure o mai puternică continuitate și constanță preocupărilor din domeniul muncii educative. Totodată, se impune o atenție sporită pentru folosirea mai eficientă, în mod convergent și unitar, a tuturor factorilor educaționali de care dispunem.

Sarcinile actuale cer ca toți acei care lucrează în domeniul activității ideologico-educative : propagandiști, lectori, agitatori, cercetători în domeniul științelor sociale, scriitori, artiști, conducători de unități, cadre didactice, activiști de partid și de stat, ziariști etc., să acționeze ca adevărați militanți de partid, să manifeste spirit partinic consecvent pentru dezvoltarea conștiinței socialiste a maselor, a spiritului lor revoluționar.

Avem certitudinea că organizațiile noastre de partid, comuniștii, vor acționa cu toată răspunderea pentru continuarea efortului de formare a omului nou, activitate ce se va materializa în mobilizarea superioară a tuturor cetățenilor din județ la îndeplinirea Programului de făurire a societății socialiste multilateral dezvoltate și înaintare spre comunism.

Productivitatea muncii — barometrul eficienței întregii activități economice

Efect direct al unui complex de măsuri inițiat în fiecare unitate, reflectare a dorinței și grijii permanente a fiecărui colectiv pentru sporirea rodniciei muncii, pentru obținerea unor cantități sporite de produse în același timp și de pe aceleași capacități, productivitatea muncii cunoaște o continuă creștere. Iată doar cîteva exemple recente.

Extinderea acordului global

La **Întreprinderea mecanică a agriculturii și industriei alimentare,** sarcinile de plan pe zece luni, la productivitatea muncii, au fost depășite cu 14 la sută. Printre măsurile care au condus la această creștere, apreciază ing. **C. Pricop,** directorul unității, se numără, în primul rînd, generalizarea acordului global. Apoi, modernizarea tuturor SDV-urilor, mecanizarea operațiilor care se efectuau manual s.a.

Prin autoutilare

Un spor de producție estimat la peste 500 000 lei s-a obținut, la **Întreprinderea metalurgică,** prin sporirea randamentului liniei de țevi sudate C.I.F. 76, din secția I. La linia respectivă a fost montat un acumulator de bandă, realizat prin autoutilare — un alt merit al colectivului. Pe lîngă sporul de producție, noua instalație a permis o economie relativă de circa 10 oameni, care au putut fi folosiți în alte sectoare.

Un singur procent!

Colectivul **Întreprinderii de prelucrare a lemnului** este angajat într-o permanentă cursă de creștere a productivității muncii și în acest scop sînt căutate și aplicate cele mai diverse metode noi — tehnice și organizatorice. Argumentul în favoarea preocupărilor de acest gen este dintre cele mai serioase : un singur procent de creștere a productivității muncii (cît s-a realizat pe zece luni) înseamnă, pentru unitatea ieșeană, un spor de producție echivalent cu 10 000 scaune convenționale și 100 garnituri de mobilă stil!

După cules, unii pomicultori au uitat că pregătirea viitoarei recolte începe de pe acum

■ Unii au tras și ultima brazdă, alții nici pe prima ■ Mai multe îngrășăminte înseamnă mai multe fructe ■ Punctualitate, cere și aplicarea tratamentelor fitosanitare

Se știe că după încheierea culesului și pomicultorii trebuie să-și îndrepte toată atenția spre pregătirea viitoarei recolte. Cum în toamna aceasta timpul a fost mai frumos ca oricînd, cine s-a gîndit într-adevăr la producția de fructe a anului 1976 se află cu lucrările de sezon într-un stadiu avansat. De altfel, la cooperativa agricolă din Bivolari — cu peste 100 de hectare de livadă, ca și la C.A.P.-urile din Vatra, Băiceni, Coarnele Caprei, Dolhești ș.a. — cu suprafețe mai puțin întinse — s-a reușit să se are deja toate plantațiile. Destul de bine stau din acest punct de vedere și C.A.P.-urile din Bîrnova, Tîrgu-Frumos, Deleni, Costuleni, Pocreaca etc., unde se dă zor pentru a apropia cît mai mult încheierea lucrării. Sigur că bunii gospodari și-au dirijat în așa fel forțele, încît cu tot volumul mare de muncă din actuala campanie să poată efectua întreg complexul de lucrări solicitat de plantațiile pomicole. Așa au procedat, de pildă, lucrătorii Întreprinderii agricole de stat Copou ale cărei livezi se întind pe nu mai puțin de 650 de hectare. Cu toate acestea executarea arăturilor a trecut aici de 60 la sută, fertilizarea cu superfosfat s-a încheiat pe toată suprafața, iar primul tratament contra bolilor și dăunătorilor e în toi. Activitatea continuă în ritmul cel mai intens și — după cum ne asigura tov. ing. V. Clima, directorul I.A.S.-ului — pînă la sfîrșitul săptămînii curente vor fi terminate toate acțiunile amintite. Se vede treaba că, după ce și-a depășit în acest an planul producției de fructe cu peste 65 de procente, unitatea ține cu tot dinadinsul să atingă și la anul asemenea performanțe. După ce consemnăm astfel de ambiții, ne vine însă cam greu să arătăm că destui pomicultori din județ nici nu s-au gîndit pînă acum la pregătirea producției de mîine. Astfel, C.A.P.-urile din Dumești, Țansa, Dagîța, Uricani, Tungujei, Schitu-Duca, Țibana, Șcheia — ca să nu le citățm decît pe cele cu plantații mai întinse — nici nu s-au apucat, practic, de arat. Ne amintim că livezile sectorului cooperatist au intrat în iarna trecută arate doar în proporție de circa o treime. Cam tot atît s-a realizat pînă în prezent și în toamna aceasta. Este, deci, cazul să se accelereze ritmul de lucru pentru a putea încheia arăturile pînă la înghețuri. Trebuie să se acționeze în același timp mai energic și la fertilizarea solului, mai ales că în această direcție realizările sînt cu totul sporadice (cîte ceva s-a făcut doar la C.A.P.-urile din Strunga, Vatra și alte cîteva locuri). De la începutul acestei luni este la ordinea zilei și aplicarea tratamentelor fitosanitare. Dacă în raza de acțiune a Laboratorului județean de protecția plantelor acestea sînt de obicei respectate, în restul C.A.P.-urilor aproape că nu se iau măsuri contra bolilor și dăunătorilor. Tocmai din această cauză, după cum ne declara tov. ing. P. Frunză de la I.L.F., livezile de la Golăești, Andrieșeni, Gropnița, Butea, Dumești etc. sînt total infestate, fie de păduchele de San-José, fie de făinare.

Pentru ca viitoarea recoltă de fructe să fie cît mai bogată, se cere, deci, să acționeze de pe acum în fiecare din direcțiile amintite și cu maximă răspundere toți pomicultorii.

G. GREGORIAN

Plenara Consiliului Uniunii județene a cooperativelor agricole de producție

Ieri a avut loc plenara Consiliului Uniunii județene a cooperativelor agricole de producție în care au fost analizate activitatea economico-financiară a asociațiilor economice intercooperatiste în cele trei trimestre ale anului curent și stadiul realizării investițiilor în agricultura cooperatistă în aceeași perioadă. De asemenea, au fost prezentate informări cu privire la programele județene de dezvoltare a pomiculturii, viticulturii și de gospodărire a pajiștilor.

Dezbaterile pe marginea materialelor de analiză prezentate au scos în evidență rezultatele obținute, unele neajunsuri și măsurile ce se impun pentru înlăturarea lor, precum și hotărîrea lucrătorilor din agricultura cooperatistă de a trăduce în viață cu fermitate măsurile stabilite de Comitetul Politic Executiv al C.C. al P.C.R. și de Consfătuirea de lucru de la C.C. al P.C.R. privind mai buna aprovizionare a populației cu produse agroalimentare.

ALB-NEGRU

Un gest impresionant

Ne scrie Teodor Deleanu, locțiitorul secretarului comitetului comunal de partid Dumești : „Mecanizatorul Ștefan Buzdugan a suferit un accident grav. A pierdut mult sînge. La apelul comitetului comunal de partid, s-au prezentat să doneze sînge 40 de cetățeni, dintre care 30 tovarăși de muncă ai accidentatului. Un gest colectiv impresionant".

„Jocul" de-a căsnicia

Deși oameni în toată firea, părinți a patru copii, Vasile și Elena Bejenaru din satul Păun, comuna Bîrnova, se cam joacă de-a căsnicia. Acu' se împacă, acu' se ceartă din nou, și uite așa, de vreo cinci ori, s-au tot certat și împăcat iarăși. Copiilor lor, care suportă neputincioși „joaca" asta, nu le convine sigur această situație. Nici oamenilor din sat. Atunci de ce nu s-ar înțelege o dată, omenește, soții Bejenaru ?

...și „jocul" de-a producția

Lucrătorul Costache Pascu, de la unitatea de reparații utilaje nr. 154 a Cooperativei „Prestațiunea", are acasă șapte copii de întreținut. Își îngăduie, totuși, „jocul" de-a producția, fiindcă foarte adesea lipsește nemotivat, aducînd apoi diverse motivări, dar pretinzînd hotărît, în schimb, la fiecare zi de plată, drepturile integrale pentru întreținerea copiilor săi. Conducerea cooperativei i-a tot îngăduit pînă acum capriciile. Dar dacă ar face la fel cu toți lucrătorii, îngăduindu-le mereu asemenea abateri, cu cine și-ar mai îndeplini și sarcinile ? Nu este, oare, timpul măsurilor mai ferme în ce-l privește pe C. P. și pe alții care procedează la fel ?

După 30 de ani

Timp de 30 de ani, profesorul universitar Gheorghe Sîrbu din Iași n-a știut nimic despre nepoata sa, Olga Dobrescu, fiica fratelui său decedat în împrejurările tragice ale războiului. Priceperea, stăruința, dar mai ales omenia maiorului J. Moisii, din cadrul Inspectoratului județean al Ministerului de Interne, care a condus cercetările, au contribuit la întîlnirea celor două rude. Mulțumirile adresate de unchi și nepoată lucrătorilor de miliție sînt pe deplin justificate.

Sancțiuni meritate

Conducerea I.T.C.I. a sancționat pe unii angajați care au avut abateri. Lucrători ca : Valeriu Holban, conducător auto, care a părăsit traseul, circulînd fără călători, Olga Rață, taxatoare, care lua bani fără a emite bilete, Ene Porușnicu, conducător auto, care nu respecta graficul de circulație, au fost sancționați cu avertisment. E bine că se iau măsuri împotriva celor ce încalcă disciplina. Rău este că asemenea abateri se mai întîlnesc.

● Sport ● Sport ● Sport ● Sport ● Sport ● Sport ● Sport ● Sport ● Sport ● Sport

S-a dat startul în „Cupa tineretului"

Competiție sportivă de masă cu caracter republican, „Cupa tineretului" are ca scop antrenarea tinerilor muncitori și țărani, a elevilor, studenților, militarilor în practicarea, în mod organizat, a exercițiilor fizice și sportului. Într-o discuție cu tov. Gică Craus, șeful Comisiei sport—turism a Consiliului județean al sindicatelor, am abordat cîteva aspecte legate de pregătirile și desfășurarea ediției a III-a a „Cupei tineretului", al cărei start — la sporturile de iarnă — a fost dat, în întreaga țară, la 2 noiembrie a.c.

— Noua ediție a „Cupei" se va desfășura în cinci etape, începînd cu întrecerile pe clase, ani de studii, școli, facultăți, ateliere, secții de producție, sate etc. și terminînd cu finala pe țară. Întrecerile de iarnă se vor organiza (pentru tinerii între ... 6 și 30 de ani) la șah, tenis de masă, schi, patinaj viteză, săniuș și gimnastică ritmică modernă. O precizare : se va permite participarea la „Cupă" și a sportivilor legitimați, dar care n-au categorii de clasificare sportivă.

— Cum a fost întîmpinat acest eveniment sportiv în asociațiile din întreprinderi și instituții ?

— Au fost luate multe măsuri bune, pentru ca, pretutindeni, ediția de iarnă a „Cupei tineretului" să se bucure de o reușită deplină. În afara unei largi popularizări a competiției, prin difuzarea regulamentului și a unor afișe, prin emisiuni speciale la stațiile de radioamplificare etc., au fost asigurate condițiile materiale necesare desfășurării unei activități continue, procurîndu-se jocuri de șah, mingi și palete pentru tenis de masă etc. În unele locuri s-a completat sau remediat inventarul necesar practicării sporturilor de iarnă. Pentru îmbogățirea programului prevăzut prin regulamentul „Cupei", sînt planificate, la nivelul unităților de bază, și alte concursuri atractive, care se bucură de o mare popularitate în rîndul tineretului.

Dorim succes deplin tuturor participanților la această ediție a „Cupei tineretului" !

GH. VASILIU

Peste 9.000 de participante la Cupa „Femina"

Și în acest an, Cupa „Femina", competiție de o reală utilitate pentru dezvoltarea sportului de masă în rîndul femeilor, s-a bucurat de un frumos succes. La etapa întîi (pe asociații), de pildă, au luat parte 9.459 de angajate (pentru unele dintre ele, această participare a reprezentat prima lor întîlnire cu sportul și întrecerea sportivă), rezultate deosebite în ce privește angrenarea în competiție și organizarea concursurilor înregistrînd asociațiile sportive „Țesătura" (3108 participante), „Moldova-tricotaje" (2812), „Tehnoton" (800) etc.

După încheierea etapei pe județ, s-a întocmit și clasamentul final, pe baza adiționării punctelor acumulate în ambele etape. Locul întîi și Cupa „Femina" — ediția 1975 — au revenit asociației „Moldova-tricotaje" Iași (250 pct.). Pe locul al doilea s-a situat asociația „Tehnoton" (180 pct.), iar pe locul al treilea — „Metalurgistul" (150 pct.). Succesul repurtat de asociația „Moldova-tricotaje" (președinte, Ion Damaschin) nu este deloc întîmplător, el avînd la bază interesul permanent ce se manifestă în această întreprindere pentru asigurarea unei activități de masă continue. A fost răsplătită cu o cupă și asociația sportivă de la Întreprinderea de tricotaje și perdele Pașcani, pentru frumoasele rezultate obținute în etapa pe județ a Cupei „Femina".

C. SILVESTRU

Astăzi, la București

Meciul de fotbal Dinamo—Politehnica Iași

Astăzi, în cadrul etapei a 13-a a diviziei A de fotbal, la București se întîlnesc echipele Dinamo și Politehnica Iași. **În numărul de mîine al ziarului, vom publica relatările trimisului nostru special la această partidă.**

Pe scurt

● Întîlnirea triunghiulară de judo Politehnica Iași — Dinamo Brașov — Constructorul M. Ciuc, din cadrul diviziei A, s-a încheiat cu următoarele rezultate : Dinamo (campioana pe 1974) — 3—2 cu Politehnica și 4—1 cu Constructorul ; Politehnica — 4—1 cu Constructorul. Judoka ieșeni puteau obține victoria în partida cu echipa campioană dacă D. Nechifor n-ar fi fost neatent în timpul luptei.

● Pe un timp neprielnic, sîmbătă și duminică, s-a desfășurat întîlnirea amicală de atletism dintre echipele Liceului nr. 2 din Iași și S.Z.S. — A.Z.S. Lublin (Polonia). Din cauza vremii, nici rezultatele n-au fost prea bune. Remarcăm, totuși, comportarea sportivilor : Cleopatra Farcaș (5,18 m. la lungime), Gh. Covaliuc (44,64 m. la ciocan), P. Levitschi (4 : 07,2 la 1 500 m.), Veronica Proca (38,21 m. la suliță) — de la gazde ; P. Iastrzebski (2,01 m. la înălțime), V. Delecta (11 sec. la 100 m.), S. Gorac (57,40 m. la suliță) — de la oaspeți.

V. VACARIȚA, coresp.

● În divizia C. la fotbal : **Constructorul Iași — Metalul Rădăuți 3—1 (1—0).** Partida a fost viu disputată. Constructorul, superioară adversarei sale, a cîștigat ușor grație golurilor înscrise de Iordache, Vasiliu (din 11 m.) și Vlaga. Pentru oaspeți a înscris Sauciuc. **Laminorul Roman — Metalurgistul Iași 5—2 (1—0).** Ieșenii au rezistat doar o repriză.

VASILE ARHIRE, coresp.

Seară culturală

Organizația U.T.C. și catedra de limbă și literatură română de la Liceul metalurgic au organizat o seară culturală în cadrul căreia scriitorul Aurel Leon a purtat un dialog despre îndrumarea tinerei generații în înțelegerea fenomenului artistic contemporan.

Pe teme cetățenești

„Niște... scăpări"

Despre modul în care funcționează controlul obștesc la Hîrlău

De la bun început trebuie să facem o precizare : înainte de a ajunge la Hîrlău doream să consemnăm efectele propunerilor și observațiilor echipelor de control obștesc care acționează în sectorul comercial. Consultînd însă registrele existente în unități, am fost nevoiți să ne schimbăm tema articolului. Și aceasta, pentru că în 1975, pînă la data vizitei noastre, echipele de control obștesc, repartizate să controleze magazinele comerciale din Hîrlău, nu au poposit aici nici măcar o singură dată! Cel puțin așa rezultă din registrele unice de control și din declarațiile gestionarilor. Pe mai mulți lucrători din comerțul orașului i-am întrebat dacă i-a vizitat o asemenea echipă. Răspunsurile primite ne-au mirat foarte mult : „Păi, au venit niște tovarăși de la Iași. Ne-au întrebat ba de una, ba de alta, și au plecat" ; „Echipe de control obștesc ? Ce-or mai fi și astea ?" ; „Nu, de aproape un an și jumătate nu au mai trecut prin unitatea noastră". Răspunsuri care denotă inactivitatea echipelor de control obștesc avînd ca responsabili pe tovarășii Alex. Mălina, Vasile Palade, Mihai Buzilă, E Coman și alții. De ce să fie neglijată această sarcină importantă (stabilită prin lege) ? Oare se consideră că activitatea în acest sector se desfășoară atît de bine încît nu mai este nevoie de observat sau de îmbunătățit nimic ?. Am constatat destule deficiențe care puteau fi depistate și lichidate la timp, dacă echipele de control obștesc acționau cu competența pe care le-o conferă legea. Să ne oprim asupra cîtorva exemple : de la „Alimentara" lipsea de patru zile oțetul (în Hîrlău există fabrică de oțet) ; din rafturile unității de mercerie lipseau de luni întregi numeroase articole ; pe ușa unității de desfacere a produselor de panificație un afiș îi anunța pe cetățeni că gestionarul este plecat la o oarecare instituție: în vitrina frigorifică a unității „Gospodina", un singur sortiment: sărmăluțe în foi de viță (10 bucăți), în rest doar ... afumături. Situații similare am întîlnit și la alte unități comerciale din oraș.

Din discuțiile purtate cu tov. Ștefan Oprea, secretarul Consiliului popular orășenesc, am reținut că într-adevăr sînt niște ... scăpări și că de fapt echipele de control obștesc mai... acționează, dar nu au menționat cele constatate în registrele unice de control. Cu atît mai mult cu cît, se știe acest lucru, Consiliul orășenesc al F.U.S. are datoria să organizeze o instruire atentă, astfel încît echipele de control obștesc din Hîrlău să-și aducă contribuția la îmbunătățirea activității în toate sectoarele supuse controlului.

IOAN ȘCHIOPU

PE MERIDIANELE GLOBULUI

Președintele S.U.A. a primit pe Ion Pățan, viceprim-ministru al guvernului României

WASHINGTON 4 (Agerpres). Președintele Statelor Unite ale Americii, Gerald Ford, a primit, marți, la Casa Albă, pe tovarășul Ion Pățan, viceprim-ministru al Guvernului Republicii Socialiste România, ministrul comerțului exterior și cooperării economice internaționale.

Oaspetele a transmis președintelui Ford, din partea președintelui Nicolae Ceaușescu, un salut cordial și urări de sănătate și fericire. La rîndul său, președintele S.U.A. a transmis președintelui Nicolae Ceaușescu urări călduroase de sănătate și fericire personală, urări de pace și prosperitate poporului român.

Președintele Ford a evocat vizita sa în România și convorbirile fructuoase purtate cu președintele Nicolae Ceaușescu. În spiritul înțelegerilor realizate la București între cei doi președinți, în cadrul întrevederii de la Casa Albă s-a efectuat o trecere în revistă a evoluției pozitive a relațiilor bilaterale, punîndu-se accentul pe problematica dezvoltării raporturilor economice și a diversificării comerțului dintre cele două țări. S-a reafirmat hotărîrea ambelor țări de a depune noi eforturi pentru facilitarea promovării și extinderii, în continuare, a acestor relații reciproc avantajoase. De asemenea, au fost evidențiate noi căi și mijloace pentru dezvoltarea relațiilor româno-americane pe multiple planuri, spre binele ambelor țări și popoare.

Acțiunea unor ofițeri superiori din Bangladesh

DACCA 4 (Agerpres). Știri transmise de agențiile internaționale de presă relatează că în Bangladesh a avut loc o acțiune a unor ofițeri superiori conduși de comandantul forțelor terestre Haled Musharaf, care au preluat puterea în capitală. Nu se cunoaște soarta președintelui țării, Khondakar Mustaque Ahmed.

La Dacca se menține calmul, dar pe străzi patrulează tancurile, iar paza instituțiilor de stat a fost preluată de armată. Legăturile telefonice și telegrafice cu străinătatea sînt întrerupte. Aeroportul din Dacca este închis.

Știri contradictorii informează despre arestarea unor tineri ofițeri care au participat la lovitura de stat din Bangladesh din 15 august.

Emisiunea postului de radio Dacca, captată la Delhi, nu aduce nici un fel de precizări în legătură cu evenimentele petrecute în ultimele două zile în Bangladesh.

Scrisoarea dr. Agostinho Neto adresată președintelui O.U.A.

KAMPALA 4 (Agerpres). Primul ministru al guvernului de tranziție din Angola, dr. Lopo de Nascimento, aflat într-o vizită la Kampala, a înmînat șefului statului ugandez, generalul Idi Amin, președintele în exercițiu al Organizației Unității Africane, o scrisoare din partea președintelui Mișcării Populare pentru Eliberarea Angolei (M.P.L.A.), dr. Agostinho Neto, — relatează agenția United Press International.

Președintele M.P.L.A. arată în această scrisoare, al cărei conținut a fost difuzat oficial de postul de radio Kampala, că mercenari sud-africani și membri ai așa-zisei armate portugheze de eliberare luptă, în interiorul teritoriului, împotriva Mișcării Populare pentru Eliberarea Angolei. Ca urmare a acestei invazii, a adăugat președintele Agostinho Neto, „Mișcarea Populară pentru Eliberarea Angolei consideră că este de datoria sa de a-și asuma toate responsabilitățile proclamării independenței la 11 noiembrie". El a solicitat Organizației Unității Africane ajutor pentru a face față acestei invazii.

Remaniere a guvernului american

WASHINGTON 4 (Agerpres). — În cadrul unei conferințe de presă televizate, organizată, luni seara, la Casa Albă, președintele Gerald Ford a anunțat o importantă remaniere în guvernul american — prima de proporții apreciabile după asumarea funcției supreme în stat, în urmă cu 15 luni.

În baza deciziei prezidențiale, au fost operate următoarele schimbări: Donald Rumsfeld secretar general al Casei Albe, a fost numit ministru al apărării, în locul lui James Schlesinger ; Elliot Richardson, ambasadorul S.U.A. la Londra, a devenit titularul Ministerului Comerțului, în locul lui Rogers Morton ; George Bush, șeful Biroului de legătură al S.U.A. în R.P. Chineză, a fost desemnat director al Agenției Centrale de Investigații (C.I.A.), în locul lui William Colby.

Șeful executivului american a făcut cunoscut, de asemenea, că Henry Kissinger rămîne în postul de secretar de stat, „continuînd să joace un rol principal în elaborarea și desfășurarea politicii externe", dar nu va mai cumula și funcția de președinte al Consiliului Securității Naționale. În acest post a fost numit generalul de aviație Brent Scowcroft, pînă în prezent adjunctul lui Kissinger în cadrul acestui consiliu. În postul de secretar general al Casei Albe (în locul lui Donald Rumsfeld), a fost numit Richard Cheney.

Gerald Ford a precizat că, înainte de a opera aceste schimbări în guvern, i-a informat pe liderii celor două camere ale Congresului.

TELEX ■ TELEX ■ TELEX

• MOSCOVA

În acest an, U.R.S.S. va produce, pentru prima oară, un trilion de kilowați/ore de energie electrică, aproximativ tot atît cît produc centralele electrice din Anglia, Franța, Italia și Japonia la un loc.

• MADRID

Mai multe formațiuni politice spaniole de orientare democrat-creștină, — incluzînd Federația Democratică Populară, Stînga Democratică, Uniunea Democratică din Catalonia și Uniunea Democratică din Valencia care își desfășoară activitatea, toate, în ilegalitate, — au dat publicității o declarație în care cer liberalizarea vieții politice din Spania.

• BEIRUT

Nici un incident nu a mai fost semnalat, marți, în capitala Libanului, unde ultimul acord de încetare a focului pare să se impună tot mai mult.

• BUENOS AIRES

După cum relatează refugiații din Uruguay, sosiți în capitala Argentinei, în ultimele zile în această țară au fost arestați peste 100 de membri ai Partidului Comunist și ai Uniunii Tineretului Comunist.

• ADDIS ABEBA

În Etiopia se desfășoară o intensă activitate de pregătire a condițiilor pentru crearea unui partid politic unic, potrivit declarației făcute în acest sens de Teferi Bante, președintele Comitetului Militar și Administrativ Provizoriu din Etiopia.

• BELGRAD

Întrunite în ședință comună, camerele Adunării R. S. F. Iugoslavia au audiat expunerea prezentată de Gemal Biedici, președintele Consiliului Executiv Federal, în legătură cu traducerea în viață a rezoluției privind bazele politicii comune ale dezvoltării economice și sociale a Iugoslaviei în 1975 și proiectul de document referitor la dezvoltarea Iugoslaviei în 1976.

• LONDRA

Un membru al aripii oficiale a Armatei Republicane Irlandeze (I.R.A.), Jim Fogarty, a fost asasinat luni noaptea în locuința sa din Belfast. În decursul ultimei săptămîni, cinci partizani ai aripii oficiale a I.R.A. au căzut victime unor atentate. Poliția apreciază că este vorba de acțiuni organizate de aripa provizorie a I.R.A., fracțiune rivală care s-a format cu cîțiva ani în urmă, tot din rîndurile Armatei Republicane Irlandeze.

• REYKJAVIK

Asupra coastelor sudice ale Islandei s-a abătut luni un uragan care a produs mari pagube instalațiilor portuare și de pescuit. Totalul pierderilor este evaluat la 100 milioane coroane (circa 600.000 de dolari).

• HAVANA

La Santa Maria del Mar, în apropierea Havanei, au început lucrările primei reuniuni a Comitetului de dezvoltare și cooperare în zona Caraibilor al Comisiei Economice a O.N.U. pentru America Latină (CEPAL).

• PUNCTE CARDINALE •

Fermă agricolă de tip nou

O fermă agricolă de tip nou se construiește în Caucazul de nord. Este vorba de combinatul experimental de sere de la Kislovodsk, întreprindere de tip industrial, unde plantațiile de legume ocupă 120.000 de metri pătrați. Toate procesele de cultivare și recoltare sînt în întregime mecanizate. Regimul de temperatură în sere se stabilește automat.

În anii celui de-al nouălea plan cincinal, producția de legume în U.R.S.S. a crescut de 1,5 ori față de cincinalul precedent.

Șerpii... la radiografie

Vameșii americani au descoperit, recent, ultima „noutate" în domeniul transportului de stupefiante: șerpii vii. Săculețele din plastic cu narcotice au fost date șerpilor să le înghită, după care aceștia sînt transportați cu ușurință peste granită, întrucît „containerele vii" nu sînt supuse controlului. Evident că, de acum încolo, temutelor reptile li se va face la vamă o... radiografie absolut necesară!

Ceai solubil

În orașul indian Gauhati (statul Assam) a fost construită o fabrică pentru producția de ceai... solubil. Un asemenea ceai se recoltează de pe plantațiile din nord-estul Indiei și tehnologia lui de prelucrare a fost elaborată de catedra de chimie a Universității din Calcutta. Acest ceai se dizolvă foarte repede în apă fierbinte sau rece și, ca gust, nu se deosebește de cel tradițional.

Hoții... alpiniști

Poliția vest-germană a făcut apel la Interpol pentru recuperarea obiectelor prețioase furate în cursul nopții de simbătă spre duminică din catedrala orașului Koln, a căror valoare este estimată la mai multe milioane de mărci. După cum s-a anunțat, hoții, în număr de doi, au escaladat unul din pereții edificiului, pătrunzînd înăuntru printr-un orificiu de ventilație și scoțind apoi din funcțiune instalația de alarmă. Echipamentul lăsat în interior, ca și operațiunea în sine, arată că cel puțin unul dintre ei avea pregătire de alpinist, ceea ce va ajuta poliția, se speră, în investigațiile sale.

Circul de stat din București

prezintă în

municipiul Iași

cu începere de la 7 noiembrie a. c. marele spectacol

„UN ȘERIF LA... CIRC"

În rolul șerifului, celebrul comic italian PATATA.

Circul este instalat lîngă gara Nicolina.

Spectacolele au loc zilnic, la orele 16,00 și 20,00.

Biletele se găsesc la casele circului între orele 7,00—21,00 și la casa din centru, care se află instalată în Piața Unirii, între orele 7,00—19,00.

PREMIERA ARE LOC LA DATA DE 7 NOIEMBRIE, ora 20,00.

ÎNTREPRINDEREA DE STAT PENTRU CREȘTEREA ȘI ÎNGRĂȘAREA PORCILOR TOMEȘTI — IAȘI

angajează urgent :

— excavatoriști
— electricieni autorizați întreținere și reparații

categoriile 3—6.

Se asigură locuință în blocurile întreprinderii.

MICA PUBLICITATE

FELICITĂRI

• Ticu și Costel felicită pe Maricica și Doina Popa și le urează, cu ocazia aniversării zilei lor de naștere, ani mulți și fericiți !

• Geta, soție, Mugurel și Cornelia, copii, urează mulți ani și sănătate scumpului lor LUNGU EUGEN, de ziua nașterii.

• La a 36-a aniversare, Margareta, Gabi și Roxana urează lui MIHAI POPAZU „La mulți ani !".

• Familia Iantz Constantin, urează familiei MANOLE VETA și VLADIMIR, cu ocazia sărbătoririi nunții de argint, „La mulți ani !".

OFICIUL JUDEȚEAN DE TURISM IAȘI

organizează, cu ocazia meciului de fotbal România — Spania, o excursie la București, cu tren accelerat ; plecarea în 15 noiembrie, ora 23, întoarcerea în 17 noiembrie, ora 6, asigurîndu-se și bilet meci tribuna I. Preț lei 200.

De asemenea, oferă locuri de odihnă și tratament pentru lunile noiembrie, decembrie și ianuarie în toate stațiunile balneare.

Informații suplimentare, la sediul oficiului.

DECESE

• Cu lacrimi și durere copiii, Didina și Constantin Pascaru, Marieta și Florin Ciornei, Olga și Gigi Stoica, împreună cu Adriana, noră, Mariana Gheorghiu, nepoată, anunță decesul scumpei lor mamă, soacră și bunică **GHEORGHIU PROFIRA**, 83 ani. Cortegiul pornește de la biserica Banu, joi, ora 13.00, spre cimitirul Eternitatea. O lacrimă fierbinte pentru sufletul ei bun și nobil.

• Familia îndurerată anunță încetarea din viață a scumpei lor soție, mamă și bunică, **MARTINIUC EFIMIA**. Înmormîntarea, joi, 6 noiembrie. Cortegiul funebru va porni la ora 12.00 din strada Decebal 1 bis, spre cimitirul Sf. Vasile.

• Familiile Țatomir, Apostoi, Nicuță și rudele apropiate anunță cu profundă durere încetarea din viață a prea bunului lor tată, socru, bunic **SIMEON NICUȚĂ**, pensionar C.F.R. Înmormîntarea va avea loc la București, în ziua de 6 noiembrie 1975. Nu-l vom uita niciodată !

• Zdrobită de durere, familia anunță stingerea timpurie din viață a mult iubitului lor fiu **ROBERT VAL VASILACHE**, în vîrstă de numai 18 ani.

• Avocații Colegiului județean Iași transmit pe această cale familiei avocat Vasilache Vasile, sincere condoleanțe pentru decesul prematur al fiului lor **VASILACHE ROBERT** și participă alături de ei la această mare durere.

• Maria, soție, Victoria, Gheorghe, Victor, Vica, Tică și Maricica — copii, anunță încetarea din viață a scumpului lor **PĂDURARU GHEORGHE**, 55 ani. Cortegiul funebru pornește din satul Marhonda, joi, 6 noiembrie, ora 12.00, spre cimitirul din comuna Bosia.

• Elena, soție, Cornelia și Cornel, împreună cu familiile lor, anunță cu durere încetarea din viață a scumpului lor **CECATI ALEXANDRU**, medic veterinar pensionar. Înmormîntarea, joi, 6 noiembrie, ora 14.00, la cimitirul Eternitatea, unde este depus.

• Cu deosebit regret, Societatea de medicină veterinară, Filiala Iași, anunță încetarea din viață a celui ce a fost un prețuit coleg, dr. **CECATI ALEXANDRU**, pensionar. Colegii transmit sincere condoleanțe familiei îndurerate.

Redacția : str. Vasile Alecsandri nr. 8 — Iași.
Telefoane : administrația — 11543 ; secția politică — 14127 ; secția economică — 16435.

Tiparul : Întreprinderea poligrafică Iași, str. Vasile Alecsandri nr. 6. Telefon 14620.

BIBLIOTECA
CENTRALĂ UNIVERSITARĂ
„M. EMINESCU" IAȘI

Proletari din toate țările, uniți-vă!

Flacăra Iașului

Organ al Comitetului județean Iași al P.C.R. și al Consiliului popular județean

Anul XXXII — Nr. 9054 | Joi, 6 noiembrie 1975 | 4 pagini — 30 bani

În Editura Politică a apărut:

Nicolae Ceaușescu

Cuvîntare la ședința festivă de deschidere a Congresului al X-lea al Uniunii Tineretului Comunist, a Conferinței a X-a a Uniunii Asociațiilor Studenților Comuniști din România și a celei de-a III-a Conferințe Naționale a Organizației Pionierilor.

În aceeași editură au mai apărut: Învățămîntul politico-ideologic de partid 1975—1979 — programe și bibliografii orientative pentru universitățile de marxism-leninism.

Cel de-al X-lea Congres al Uniunii Tineretului Comunist și-a încheiat lucrările

Desfășurat timp de trei zile, în atmosfera de puternic entuziasm caracteristică tinereții, Congresul al X-lea al Uniunii Tineretului Comunist a marcat un moment important în viața organizației revoluționare a tineretului din țara noastră. Însuflețiți de îndemnurile mobilizatoare ale secretarului general al partidului, tovarășul Nicolae Ceaușescu, de cuvîntarea sa, rostită la ședința festivă de deschidere — document de excepțională valoare teoretică și practică, care sintetizează cu clarviziune răspunderile și rolul tineretului în transformarea revoluționară a societății noastre — delegații au făcut o amplă trecere în revistă a realizărilor și neîmplinirilor înregistrate în activitatea desfășurată de organele și organizațiile U.T.C. în perioada care a trecut de la precedentul Congres și au examinat modalitățile practice cele mai eficiente de antrenare a întregului tineret al patriei la înfăptuirea mărețelor obiective stabilite de cel de-al XI-lea Congres al P.C.R., pentru sporirea contribuției tinerei generații la făurirea societății socialiste multilateral dezvoltate în patria noastră.

La lucrările ultimei zile au participat tovarășii Emil Bobu și Iosif Uglar.

Sînt prezenți, de asemenea, membrii delegațiilor de tineret de peste hotare care participă la Congres.

În prima parte a ședinței de dimineață, tovarășul Ion Traian Ștefănescu, prim-secretar al C.C. al U.T.C., a informat Congresul despre desfășurarea celei de-a X-a Conferințe a Uniunii Asociațiilor Studenților Comuniști, relevînd că ceea ce a caracterizat dezbaterile a fost efortul tuturor delegaților de a găsi soluții practice optime pentru traducerea în viață a indicațiilor date de secretarul general al partidului, tovarășul Nicolae Ceaușescu.

Au fost reluate, apoi, dezbaterile în plenul Congresului. Au luat cuvîntul un număr de 35 delegați și invitați.

Vorbitorii au relevat marea însemnătate a cuvîntării rostite de tovarășul Nicolae Ceaușescu în ședința festivă de deschidere pentru tînăra generație a patriei, subliniind bogăția de idei de majoră importanță pentru activitatea viitoare a U.T.C. de educare și formare a tineretului în spiritul principiilor de viață comunistă, al combativității revoluționare și dăruirii patriotice în transpunerea în viață a Programului partidului.

Participanții sînt informați că pentru a participa la lucrările celui de-al X-lea Congres al U.T.C. și celei de-a X-a Conferințe a U.A.S.C.R. au mai sosit delegați și reprezentanți ai tineretului ai încă 13 organizații naționale și internaționale. La lucrările Congresului U.T.C. și Conferinței U.A.S.C.R. participă delegați ai 7 organizații internaționale și regionale ale tineretului și ai 130 de organizații revoluționare, democratice și progresiste din aproape 80 de țări ale lumii.

S-au mai primit, de asemenea, telegrame și mesaje din partea a 7 organizații de tineret de peste hotare.

Mulțumind oaspeților pentru participarea lor, pentru mesajele de salut adresate Congresului, primul secretar al Comitetului Central al U.T.C. a relevat că tineretul României socialiste va face totul și în viitor pentru dezvoltarea raporturilor de colaborare prietenească și solidaritate militantă cu toate organizațiile revoluționare, democratice și progresiste în lupta pentru o lume mai bună și mai dreaptă, pentru pace și progres social.

Luînd în considerație faptul că în plen și în secțiunile de lucru au luat cuvîntul 417 delegați și invitați, care au abordat principalele probleme ale activității Uniunii Tineretului Comunist, Congresul a hotărît, în ședința sa de după-amiază, să sisteze discuțiile, împuternicind Comitetul Central care va fi ales să analizeze toate propunerile prezentate și să stabilească măsurile corespunzătoare de soluționare a problemelor ridicate.

În continuare, împuterniciții celor trei milioane de uteciști din țară au trecut la adoptarea documentelor supuse dezbaterii. Congresul a hotărît, în unanimitate, să aprobe raportul și activitatea Comitetului Central al Uniunii Tineretului Comunist desfășurată în perioada dintre congresele al IX-lea și al X-lea și sarcinile ce revin Uniunii Tineretului Comunist în vederea participării active a tinerei generații la înfăptuirea hotărîrilor Congresului al XI-lea al P.C.R.

Delegații au adoptat, apoi, în unanimitate, hotărîrea prin care Congresul al X-lea al U.T.C. aprobă raportul și activitatea Comisiei Centrale de Cenzori.

Trecînd la următorul punct al ordinei de zi, delegații au discutat propunerile de îmbunătățire a Statutului Uniunii Tineretului Comunist.

A fost aprobată, în unanimitate, propunerea privind introducerea unui paragraf care se referă la sarcinile organizațiilor U.T.C. pentru desfășurarea întregii activități a uteciștilor în spiritul Codului principiilor și normelor muncii și vieții comuniștilor, ale eticii și echității socialiste.

Congresul a adoptat, de asemenea, în unanimitate, introducerea în Statut a textului angajamentului solemn pe care îl rostesc tinerii la intrarea în organizația tineretului comunist, ca expresie a angajamentului lor ferm de a îndeplini fără preget toate obligațiile și îndatoririle ce le revin în calitatea lor de uteciști.

Adoptînd în unanimitate propunerile de îmbunătățire, delegații au hotărît, în același timp, să dea mandat Comitetului Central care va fi ales să definitiveze Statutul Uniunii Tineretului Comunist pentru a-l da publicității.

Delegații la marele forum politic al tinerei generații au aprobat, apoi, în unanimitate, Rezoluția Congresului al X-lea al Uniunii Tineretului Comunist.

La ultimul punct al ordinii de zi, Congresul a ales organele de conducere a Uniunii Tineretului Comunist. În Comitetul Central al U.T.C. au fost aleși 215 membri și 90 membri supleanți, iar în Comisia Centrală de Cenzori, 35 de membri.

★

În cursul după-amiezii s-a desfășurat ședința de închidere a celui de-al X-lea Congres al Uniunii Tineretului Comunist și a celei de-a X-a Conferințe a Uniunii Asociațiilor Studenților Comuniști din România.

Au participat ca invitați miniștri, conducători de instituții centrale, activiști de partid și tineri din activul U.T.C. și al Asociațiilor Studenților Comuniști.

În sală se află, de asemenea, oaspeți de peste hotare, membri ai delegațiilor și reprezentanți ai celor 138 de organizații de tineret revoluționare, democratice și progresiste din întreaga lume.

(continuare în pag. a 2-a)

Încheierea lucrărilor celei de-a III-a Conferințe Naționale a Organizației Pionierilor

Miercuri la amiază, s-au încheiat lucrările celei de-a III-a Conferințe Naționale a Organizației Pionierilor. La lucrări au participat tovarășii Dumitru Popescu, Mihai Gere, membri ai conducerii unor instituții centrale și organizații obștești, activiști de partid și de stat, reprezentanți ai vieții noastre științifice, culturale și artistice.

Prima parte a ședinței de dimineață a fost rezervată dezbaterilor în plen, în cadrul cărora au mai luat cuvîntul 4 delegați.

Un moment emoționant l-a constituit predarea celor 40 de albume realizate în timpul desfășurării ștafetei republicane „Tot înainte", una dintre manifestările cu care purtătorii cravatelor roșii cu tricolor de pe tot cuprinsul țării au întîmpinat Conferința.

În continuare au fost prezentate sinteza dezbaterilor din secțiunea pionierilor și o informare privind principalele probleme rezultate din lucrările pe comisii.

Conferința a aprobat în unanimitate raportul și activitatea Consiliului Național al Organizației Pionierilor, desfășurată în perioada care a trecut de la cea de-a II-a Conferință. Au fost aprobate, de asemenea, modificările aduse, pe baza propunerilor, la proiectul de Statut al Organizației Pionierilor din Republica Socialistă România, precum și Rezoluția celei de-a III-a Conferințe a Organizației Pionierilor.

Documentele aprobate au reafirmat adeziunea deplină a Conferinței Naționale a Organizației Pionierilor față de Programul partidului, față de hotărîrile Congresului al XI-lea al P.C.R., voința unanimă și fermă a întregii organizații de a înfăptui neabătut indicațiile date de secretarul general al partidului, tovarășul Nicolae Ceaușescu, cu prilejul ședinței festive de deschidere a Congresului al X-lea al U.T.C., Conferinței a X-a a U.A.S.C.R. și Conferinței a III-a a Organizației Pionierilor, de a-și perfecționa și îmbogăți continuu activitatea, de a contribui în și mai mare măsură la edificarea societății noastre socialiste.

Participanții au fost informați, totodată, că pe adresa Conferinței au sosit aproape 500 de telegrame și scrisori de salut, trimise de comandamente ale unităților de pionieri, comandamente comunale și orășenești, cadre didactice, oameni de cultură și artă, alți oameni ai muncii.

S-a trecut apoi la alegerea Consiliului Național al Organizației Pionierilor. Conferința a ales Consiliul Național al Organizației Pionierilor, care cuprinde 301 membri, din care 150 pionieri. Din Consiliu fac parte pedagogi cu înaltă calificare, învățători și profesori cu experiență în munca pionierească, comandanți-instructori, activiști de partid, ai U.T.C., pionieri-comandanți de unități, președinți ai consiliilor locale ale organizației pionierilor, reprezentanți ai unor instituții centrale, muncitori, tehnicieni, ingineri, oameni de știință și cultură.

În prima sa ședință plenară, Consiliul Național al Organizației Pionierilor a ales Biroul Consiliului Național, alcătuit din următorii tovarăși: Constantin Boștină — președinte al Consiliului Național, Iuliu Furo, Cristina Luca, Viorica Paraschivescu, Alexandru Rus, Eugenia Șincan, Vasile Văcaru — vicepreședinți, Balazs Lajos, Traian

(continuare în pag. a 2-a)

Tovarășul Nicolae Ceaușescu a primit delegația Partidului „Noua Democrație" din Grecia

În ziua de 5 noiembrie, tovarășul Nicolae Ceaușescu, secretar general al Partidului Comunist Român, președintele Republicii Socialiste România, a primit delegația Partidului „Noua Democrație" din Grecia, condusă de Gheorghios Bakatselos, fost ministru, deputat în Parlamentul elen.

În timpul întrevederii, s-a relevat cu satisfacție că relațiile dintre România și Republica Elenă cunosc o evoluție pozitivă, ascendentă, apreciindu-se că un rol hotărîtor în această privință l-au avut contactele la nivel înalt, Declarația comună solemnă și celelalte documente adoptate de președintele Nicolae Ceaușescu și primul ministru Constantin Karamanlis.

Convorbirea a evidențiat dorința de a extinde și adînci continuu colaborarea româno-elenă — în domeniile politic, economic, tehnico-științific, cultural —, de a promova conlucrarea dintre organizațiile politice, dintre parlamentele celor două țări. În deplin consens, s-a subliniat că întărirea raporturilor prietenești dintre România și Republica Elenă are o deosebită importanță pentru consolidarea unor relații de bună vecinătate, colaborare și pace în Balcani, pentru destindere, cooperare și securitate în Europa și în întreaga lume.

În contextul abordării unor aspecte ale actualității politice internaționale a fost manifestată dorința de a se acționa pentru dezvoltarea colaborării pe plan balcanic, pentru a se putea ajunge la transformarea Balcanilor într-o zonă a prieteniei, păcii și cooperării. În acest sens, s-a apreciat importanța propunerii guvernului elen de a se convoca o reuniune a adjuncților miniștrilor planificării din țările balcanice, precum și a extinderii conlucrării balcanice pe tărîm economic și în alte domenii.

Esențialul în acest trimestru:

Îndeplinirea planului pe 1975, pregătirea producției pentru 1976

În plin efort pentru aplicarea unor măsuri tehnico-organizatorice

Întreprinderea mecanică „Nicolina" are de îndeplinit sarcini de plan mult sporite față de anul trecut și se pregătește să îndeplinească sarcini și mai mari în anul viitor. Aceasta se face concomitent cu urmărirea realizării investițiilor destinate să asigure realizarea producției prevăzute. De aceea, conducerea întreprinderii și comitetul de partid au luat din timp o serie de măsuri tehnico-organizatorice menite să contribuie la creșterea productivității muncii, la îmbunătățirea condițiilor de lucru și altele. S-au făcut eforturi în vederea reorganizării sectoarelor de producție, cum este cazul halelor de vagoane, unde în prezent se construiesc cu succes rulouri compactoare și alte utilaje, sarcină preluată de acest colectiv din mers; amenajarea atelierului de modelărie cu anexele sale, extinderea tur-

CONST. PETROVICI
corespondent

(continuare în pag. a 2-a)

La I.M.A.M.U.S.

Acțiunea de contractare întîrzie

Începînd cu semestrul al doilea din 1976, Întreprinderea de mașini agregat și mașini-unelte speciale Iași va începe să producă. Mai mult, se întrevăd, de pe acum, condiții favorabile pentru o eventuală devansare a punerii în funcțiune. Cum este și firesc, în această perioadă se fac pregătirile necesare. Din păcate însă, o serie întreagă de probleme nici la această oră nu sînt rezolvate. Acțiunea de încheiere a contractelor economice cu furnizorii de materii prime și materiale nu a demarat, deși s-a depus documentația necesară pentru fiecare produs (au fost nominalizate 9 produse) la centrala industrială (C.I.M.U.M.F.S. București), Ministerul Industriei Construcțiilor de Mașini și ministerul care se ocupă direct de aprovizionarea tehnico-materială (M.A.T.M.C.G.F.F.), în vederea emiterii repartițiilor și comenzilor. De asemenea, nici contractele economice privind desfacerea produselor nu au fost încheiate.

E. Z.

Patru harnice muncitoare de la Întreprinderea de tricotaje „Moldova" din Iași care, în cinstea Congresului al X-lea al U.T.C., au muncit cu avînt și au dat producție de cea mai bună calitate: Aurica Ariton (stînga), tricoteră, Maria Chirilă, bobinatoare, Virginia Capmare, tricoteră, și Dorina Radu, tricoteră.

Cel de-al X-lea Congres al Uniunii Tineretului Comunist și-a încheiat lucrările

(urmare din pag. 1)

În deschiderea ședinței se aduce la cunoștința Congresului rezultatul alegerilor în prima plenară a noului Comitet Central al U.T.C.

Prim-secretar al Comitetului Central al Uniunii Tineretului Comunist a fost ales tovarășul Ion Traian Ștefănescu.

Plenara a ales Biroul format din 29 membri, pe cei 8 membri supleanți, precum și secretarii C.C. al U.T.C. Ca membri ai Biroului C.C. al U.T.C. au fost aleși tovarășii : Ion Traian Ștefănescu, Dionisie Balint, Stela Bălan, Constantin Boștină, Nicu Ceaușescu, Maria Crețu, Nicolae Croitoru, Gabor Cseke, Radu Enache, Constantin Faina, Ioan Fazakaș, Nicolae Dan Fruntelată, Pantelimon Găvănescu, Damian Gheorghe, Virgil Hampu, Mihai Hîrjău, Ilie Lavu, Cristina Luca, Iulian Lungu, Elena Mechenici, Maria Mihalache, Ion Mihăilescu, Sabina Liliana Mihuț, Dumitru Nagiț, Victor Năstăsescu, Andrei Paszka, Ioan Rotărescu, Ion Sasu, Zaharia Vlăsceanu.

Ca membri supleanți ai Biroului C.C. al U.T.C. au fost aleși tovarășii : Dumitru Basceanu, Ioana Bratu, Valentin Gheorghe Bubu, Anca Daniela Cojol, Ioan Fulop, Ștefan Knuff, Mircea Florian Șandru, Dorina Tocaci.

Din Secretariatul C.C. al U.T.C. fac parte tovarășii: Ion Traian Ștefănescu, prim-secretar al C.C. al U.T.C., Pantelimon Găvănescu, Nicolae Croitoru, Radu Enache, Mihai Hîrjău, Dionisie Balint, Cristina Luca, Ion Sasu.

Președinte al Comisiei de Cenzori a U.T.C. a fost ales tovarășul Nicolae Felecan.

Mulțumind, tovarășul Ion Traian Ștefănescu a asigurat pe delegați că noul Comitet Central nu își va precupeți eforturile pentru îndeplinirea neabătută a mandatului încredințat de a organiza și uni eforturile tinerei generații pentru traducerea în viață a istoricelor hotărîri ale celui de-al XI-lea Congres al partidului.

Într-o atmosferă de vibrant entuziasm, Congresul a hotărît să adreseze Comitetului Central al P.C.R., tovarășului Nicolae Ceaușescu, o scrisoare comună a Congresului U.T.C. și a Conferinței U.A.S.C.R. al cărei text este aprobat cu puternice și îndelungate ovații.

Ședința de închidere a Congresului al X-lea al U.T.C. și a Conferinței a X-a a U.A.S.C.R. ia sfîrșit într-o atmosferă de puternic entuziasm. Delegații și invitații ovaționează minute în șir pentru Partidul Comunist Român, pentru secretarul său general. Se scandează cu putere „Ceaușescu—P.C.R.".

În acordurile imnului „Trei culori", delegații de tineri alcătuind o gardă de onoare părăsesc sala Congresului purtînd drapelele Republicii Socialiste România, Partidului Comunist Român și Uniunii Tineretului Comunist, sub a căror simbolică prezență s-au desfășurat timp de trei zile lucrările acestui larg forum politic al tinerei generații.

În sală răsună imnul clasei muncitoare — „Internaționala".

Într-o manifestare de vibrant entuziasm și elan tineresc, participanții își exprimă încă o dată atașamentul lor neclintit la întreaga politică internă și externă a partidului nostru, hotărîrea de nezdruncinat a tinerei generații din patria noastră de a-și aduce o contribuție cît mai însemnată la înfăptuirea însuflețitoarelor prevederi ale celui de-al XI-lea Congres al partidului.

Încheierea lucrărilor celei de-a III-a Conferințe Naționale a Organizației Pionierilor

(urmare din pag. 1)

Bărăian, Maria Berea, Nicolae Bojan, Lucian Dumitrescu, Alexandru Lupu, Ana Marchiș, Atanasie Marinescu, Gabriela Marinescu, Ileana Mateica, Mihai Mircescu, Eugen Pim, Maria Ștefan, Horia Truță.

În numele noului Consiliu, președintele Consiliului Național al Organizației Pionierilor a asigurat partidul, pe secretarul general al partidului, tovarășul Nicolae Ceaușescu, de hotărîrea tuturor celor cu răspunderi în educarea tinerei generații a țării de a imprima în și mai mare măsură întregii activități pionierești spiritul revoluționar, în dorința de a îndeplini la un înalt nivel misiunea nobilă de a pregăti copiii pentru o muncă neobosită cerută de făurirea socialismului și comunismului pe pămîntul României.

Într-o ambianță însuflețită, dînd glas sentimentelor și gîndurilor tinerei generații, ale tuturor slujitorilor școlii din patria noastră, participanții au adresat C. C. al P. C. R., tovarășului Nicolae Ceaușescu, o scrisoare.

Spectacol de gală

Cu prilejul încheierii lucrărilor Congresului al X-lea al U.T.C., Conferinței a X-a a U.A.S.C.R. și celei de-a III-a Conferințe Naționale a Organizației Pionierilor, la Opera Română a avut loc, miercuri seara, un spectacol de gală.

Asistența medicală să răspundă mai mult nevoilor sociale!

Interviu cu prof. dr. Gh. Scripcaru, vicepreședinte al Consiliului Sanitar Superior, rectorul Institutului de medicină și farmacie Iași

— Tovarășe rector, ați participat recent la ședința de constituire a Consiliului Sanitar Superior. Funcția cu care ați fost investit în cadrul acestui for, aceea de vicepreședinte, alături de alegerea ca membri și a altor personalități ale vieții medicale ieșene — prof. dr. Gh. Zamfir — directorul Institutului de cercetări medicale, prof. dr. Petre Brânzei — directorul Spitalului clinic de neuropsihiatrie, dr. Aurel Chindun, directorul Direcției sanitare județene, constituie încă o dovadă a prețuirii de care se bucură școala medicală ieșeană.

— Consiliul Sanitar Superior concentrează experiențe de practică medicală, de învățămînt și cercetare medicală și alegerea la care vă referiți constituie pentru noi o sarcină de mare responsabilitate, pe care ne vom strădui s-o îndeplinim fără preget.

— V-am ruga să ne spuneți care este semnificația înființării acestui organ deliberativ, adevărat parlament al medicilor, cum îl numea, în cuvîntul său, tovarășul Nicolae Ceaușescu.

— Consiliul Sanitar Superior este, într-adevăr, un organ investit atît cu sarcini politice, cît și profesionale, un for de dezbatere a tuturor problemelor, cu sarcina de a propune măsuri pentru o mai adecvată organizare a ocrotirii sănătății, în raport de nevoile sociale și de progresele științei medicale. Vorbind de sarcinile politice ale C.S.S., este necesar să accentuez că munca sanitară trebuie practicată cu un înalt spirit partinic ; ea nu este o activitate funcționărească, pe care s-o poți judeca după numărul de injecții, cum spunea tovarășul Nicolae Ceaușescu, ci după eficiența unui tratament, reflectată în starea de sănătate a populației, în echilibrul bio-psiho-social al omului, exprimat în capacitatea sa productivă. De aceea, C.S.S. va trebui să vegheze și la promovarea unei atitudini deontologice privită prin prisma mesajului pe care-l constituie activitatea medicului, disponibil pentru sacrificiu și devotiune față de bolnav.

— Deși constituirea C.S.S. este de dată relativ recentă, credem că nu este, totuși, prea devreme să ne informați asupra măsurilor ce se vor întreprinde pentru aplicarea în practică a indicațiilor secretarului general al partidului, privind folosirea mai eficientă a cadrelor medicale de care dispune județul nostru.

— Există o permanentă preocupare de acoperire a nevoilor asistenței populației cu medici, în scopul creșterii accesului oamenilor muncii la asistență medicală. Diminuarea fluctuației teritoriale a medicilor va fi, de aceea, una dintre sarcinile noastre, plecînd de la faptul că eficiența activității medicale rezidă și în cunoașterea de către medic a tuturor condițiilor de muncă și de viață ale oamenilor care i se adresează. De aceasta depinde, în ultimă instanță, însăși calitatea muncii sanitare care, practicată cu devotament de toți cei chemați să o facă, va duce, implicit, la creșterea încrederii cu care cetățenii se adresează medicului.

— Județul nostru este un puternic centru de învățămînt și cercetare. Ca rector al Institutului de medicină și farmacie, vă rugăm să ne relatați ce măsuri se preconizează pentru îmbunătățirea legăturii dintre învățămînt și cercetare.

— În sarcina C.S.S. intră și corelarea cît mai firească a nevoilor ocrotirii sănătății cu pregătirea cadrelor în acest scop. Nu numai învățămîntul introduce în programele sale realitățile societății noastre, dar și cercetarea medicală vizează aceleași realități, prin strîngerea legăturilor sale cu învățămîntul și producția. Este o tradiție a învățămîntului medical, dar mai sînt și rezerve în concentrarea tuturor forțelor medicale ale Iașului ; le vom folosi pentru afirmarea principiului integrării învățămîntului cu cercetarea și producția, principiu pe care îl vom promova neabătut, pentru afirmarea continuă a școlii medicale ieșene.

MARIA CIOBOTARU

În plin efort

(urmare din pag. 1)

nătoriei de fontă și neferoase ; reorganizarea atelierului de prototipuri și autoutilare, căruia i se acordă o mai mare importanță ; se continuă acțiunea de reamplasare a mașinilor-unelte, aparatelor de ridicat, de debitat, agregatelor de sudură și altele. Se acordă o mai mare atenție folosirii eficiente a spațiilor de producție, punerii în funcțiune a mașinilor-unelte de mare productivitate — mașini automate și semiautomate de sudat și debitat etc. Un grup de ingineri ca : Mihai Mustață, Tiberiu Crihan, Radu Lungu, C. Dimitriu, Paul Terek și alții se ocupă de pregătirea și instruirea oamenilor ce manevrează aceste mașini, intervenind la defecțiunile ce apar. În cursul acestui an au sosit în întreprinderea noastră un mare număr de mașini-unelte, aparate de ridicat, agregate de sudură, dispozitive, aparataj electric și altele. În timpul care s-a scurs din acest an au fost montate pe fundație, instalate și date în exploatare, un număr de 27 strunguri paralele, 6 mașini de alezat și frezat, strunguri revolver, strunguri carusel, foarfecă combinată, două poduri rulante de 5 tone, 40 agregate de sudură și altele. Un număr de utilaje sînt în curs de montare. Pînă la sfîrșitul anului urmează să ne mai sosească utilaje în valoare de peste zece milioane lei.

în 24 de ore

Radio Iași

Programul de seară (6 noiembrie) : 16.30 Cotidian sonor ; 18.00 Cîntecul care mi-e drag ; 18.20 Orizont cultural ; 18.50 Program de cîntece patriotice ; 19.00 Buletin de știri ; 19.05 Piese clasice în interpretări moderne ; 19.15 Carta marilor idei ; 19.30 Pe portativul undelor, melodia preferată ; 20.00 Teatru la microfon ; Buletin de știri ; Muzică.

Programul de dimineață (7 noiembrie) : 6.00—8.30 Emisiune de actualități și muzică.

Televiziune

16.00 Teleșcoală ; 16.30 Curs de limbă germană ; 17.00 Telex ; 17.05 Cabinet juridic ; 17.25 Din țările socialiste ; 17.35 Melodii populare ; 17.45 Teleobiectiv ; 18.05 Enciclopedie pentru tineret ; 18.30 Muzica — emisiune de actualitate muzicală ; 18.45 Universitatea Tv. ; 19.20 1001 de seri ; 19.30 Telejurnal ; 20.00 Spectacol de gală dedicat Congresului al X-lea al U.T.C., Conferinței a X-a a U.A.S.C.R. și celei de-a III-a Conferințe naționale a Organizației Pionierilor ; 21.00 Revista literar-artistică Tv. ; 21.45 Recital Andy Williams ; 22.10 24 de ore.

Cinematografe

Copou, orele 9.00 și 11.00 : „Elixirul tinereții" ; orele 14.45 ; 16.50 ; 18.55 ; 21.00 : „Omul din Laramie". **Republica**, orele 9.00 ; 11.00 ; 15.00 ; 17.00 ; 19.00 ; 21.00 : „Piciul". **Victoria**, orele 9.00 ; 11.00 ; 15.00 ; 17.00 ; 19.00 ; 21.00 : „Unde este compania a 7-a ?". **Tineretului**, orele 9.00 ; 11.00 ; 15.15 : „Distratul" ; orele 17.30 ; 20.30 : „Flacăra". **Nicolina**, orele 16.00 ; 18.00 ; 20.00 : „Chemarea străbunilor".

În județ. Pașcani : Casa de cultură, „Fluviul fără întoarcere". **Clubul C.F.R.**, „Ziua cea mai lungă". **Tg. Frumos**, „Piratii din Pacific și Insula comorilor". **Hîrlău**, „Hoinarii.

Teatrul Național „Vasile Alecsandri"

prezintă astăzi, la ora 19.30, spectacolul cu piesa „Burghezul gentilom" de Molière. Sînt valabile tichetele cu seria 125, abonamentele 2 și 3, premiera a III-a.

Filarmonica de stat „Moldova"

Astăzi, la ora 20.30, va avea loc în sala Filarmonicii un concert simfonic educativ pentru studenți. În program: C. Țăranu — „Sub steaua partidului" — mică cantată, primă audiție ; P. I. Ceaikovski — Variațiuni pe o temă rococo pentru violoncel și orchestră ; A. Dvorak — Simfonia a V-a. Își dau concursul : orchestra simfonică a Conservatorului de muzică „G. Enescu" și corul Filarmonicii de stat „Moldova" Iași. Dirijor : Corneliu Calistru. Solist : Csaba Onczay — R. P. Ungară. Dirijorul corului : I. Pavalache.

Pronoexpres

La tragerea din 5 noiembrie 1975, au fost extrase următoarele numere :
Extragerea I: 4 36 13 26 41 37.
Extragerea a II-a : 5 20 33 40 31.
Fond de cîștiguri lei 2.075.085.

Timpul probabil

Vremea se menține închisă, cu unele zone de ceață, iar pe alocuri se va semnala burniță. Vîntul va sufla slab. Temperatura aerului va fi ușor variabilă ; minimele vor fi cuprinse între 3 și 6 grade, iar maximele între 6 și 12 grade.

La Dumești

Anonimatul vieții culturale, întreținut de acțiuni minore

Este un lucru știut că în activitatea cultural-educativă manifestările care se bucură de mult succes sînt acelea care se referă la situații concrete din viața comunei, care reflectă realitățile existente. La Dumești, căminul cultural și-a înscris pe agenda de lucru multe acțiuni care urmează să abordeze o gamă largă de probleme ale educației adulților (educație politico-ideologică, moral-cetățenească, profesională, estetică ș.a.m.d.). Astfel de teme urmează să fie tratate sub diferite forme — expuneri, dezbateri, întîlniri cu specialiștii etc. Ceea ce lipsește însă programului de activitate al căminului cultural este tocmai nota specifică, punerea în discuție a unor probleme legate de preocupările locale ale sătenilor din Dumești. S-a trecut la amenajarea punctului de informare și documentare. S-au expus planșe și fotoexpoziții privind realizările economiei naționale, dar nici o imagine referitoare la viața social-economică a comunei, la perspectivele sale de dezvoltare. Despre gazeta satirică primarul comunei, Frățiță Pintilie, ne spunea că are o mare eficiență în înlăturarea unor deficiențe. Iată o dovadă că aspectele concrete din comună, care fac obiectul activității culturale, se bucură de interes. Formația de dansuri populare din Păușești, deținătoare a numeroase premii și distincții, apare pe scenă doar la zile festive, ca și cum ar fi constituită doar pentru concursuri și festivaluri.

Nu s-ar putea spune că la căminul cultural din Dumești nu se inițiază acțiuni educative, ci, dimpotrivă. Acestea însă nu au ecou prea puternic în rîndul sătenilor, deoarece abundă în generalități, se desfășoară sub forme stereotipe. Cînd s-au organizat manifestări de cultură cinematografică, urmate de vizionarea unor filme artistice, participarea la cămin a fost numeroasă, ceea ce dovedește că este necesar să se renunțe la formele de activitate, care nu se bucură de largă audiență. Directoarea căminului cultural, Maria Mutrescu, ne spunea că activitățile de microgrup sînt mai eficiente și, în consecință, s-a trecut la reorganizarea punctelor de dezbateri cultural-științifice. Numai că pentru asemenea puncte nu s-a elaborat un program de activități, nu s-au stabilit coordonatele de desfășurare. Inspirația de moment nu poate înlocui pregătirea minuțioasă. Cît privește participarea intelectualilor la activitatea culturală, nu este încă mulțumitoare. Din cei 7 specialiști de la C.A.P., de exemplu, doar inginerul șef, C. Ștențel, răspunde solicitărilor. Activitatea cultural-educativă nu poate fi lăsată doar pe seama cadrelor didactice, antrenate și ele, mai ales, în îndrumarea formațiilor artistice. Există, așadar, forțe în măsură să înlăture anonimatul vieții culturale. Pentru aceasta însă este nevoie de o mai bună organizare a muncii, de antrenarea și repartizarea judicioasă a forțelor, la care să-și aducă contribuția și comitetul comunal de partid.

G. LUPU

Din scrisorile corespondenților voluntari

Detașament fruntaș

Pionierii de la Școala generală nr. 21 dețin steagul de unitate fruntașă pe municipiu, iar elevii clasei a VII-a B au obținut diploma de detașament fruntaș în activitățile de muncă voluntară.

PETRONEL SAȘAN

Numai la o secție

Tinerii din secția 4 osii de la I.M.M.R. Pașcani au colectat și expediat către oțelăriile patriei 200 tone fier vechi și au recuperat diferite piese provenite din demontări în valoare de peste 5 000 lei. La cele 700 ore muncă patriotică executate numai în cadrul secției s-au evidențiat tinerii N. Bujor, Sp. Cătina, M. Pintilie, V. Ilarie, C. Artenie, I. Alexandruț, C. Macovei, V. Grigoroaia.

VASILE MANDRIC

Restanțieri cu lunile

Familii numeroase ca cele ale lui Ioan Carp, Maria Stanciu, Ion Dragan, Iordache Marian, Ioan Dabija, Emil Tiron și multe altele care fac parte din Asociația de locatari Tudor Vladimirescu Iași își achită, cu regularitate, obligațiile de întreținerea apartamentelor. Sînt însă și unii care deși au posibilități materiale foarte bune, rămîn restanțieri cu plata cheltuielilor de întreținere între 4 și 10 luni de zile. Maria Grădinaru, Ioana Danes, C. Turcanu, C. Beiu, N. Iftimie, I. Șerbănescu Silvia Copil, S. Stratulat, Virginia Timofte, A. Cojocaru se numără printre răii platnici.

M. PIUCO și GH. MATEI

Întîlnire cu actori dragi

Elevii Liceului nr. 2 „M. Eminescu" au avut, zilele trecute, un oaspete drag, actorul Constantin Sava. Răsplătind interpretarea cîtorva din cele mai reușite roluri ale actorului, elevii clasei a VII-a C au prezentat un program artistic.

CARMEN DLUJANSCHI

ALB-NEGRU

Preocupări utile

Întreprinderea de preindustrializare şi achiziţii din Iaşi are o colaborare tradiţională şi fructuoasă cu şcolile din judeţ în domeniul creşterii viermilor de mătase. S-a propus ca dintr-un gram de sămînţă să se obţină 1,5 kg. gogoşi. Numeroase şcoli au obţinut adevărate recorduri, ajungînd la 2,7 kg. gogoşi dintr-un gram de sămînţă. Aşii gogoşilor sînt pionierii şi şcolarii din Fîntînele — Focuri, Bohotin, Slobozia—Deleni, Osoi—Comarna, Covasna, Hiliţa, Miroslovești, Satu Nou—Schitu Duca, Bălţaţi, Miroslava ş.a.

Ecouri

Criticam într-un număr trecut faptul că unele butelii de aragaz au fisuri. Întreprinderea pentru livrarea produselor petroliere Iaşi ne răspunde, printre altele : „A fost reverificat tot fluxul tehnologic. Personalul vinovat de abateri a fost sancţionat". Lui I. Dobre, şeful staţiei de îmbuteliere, i s-a retras o gradaţie pe timp de o lună ; şefii de tură I. Ceaicovschi, C. Zaborilă, I. Marian au fost penalizaţi la retribuţia pe o lună cu 5 la sută.

După faptă

Un control prin unităţile comerciale l-a găsit pe gestionarul Nic. Nemţeanu, de la magazinul „Consignaţia", sub influenţa băuturilor alcoolice. Cum buna servire nu face casă bună cu ... „buna dispoziţie" provocată de alcool, conducerea I.C.S.M.I. a hotărît sancţionarea sa, pe măsura abaterii săvîrşite.

„Urgenţele, la familia..."

Un asemenea anunţ se poate observa destul de des, pe uşa dispensarului uman din comuna Lungani. Mai exact, atunci cînd este de gardă asistenta medicală Lidia Anton. Mamele cu copiii în braţe sînt întîmpinate de următorul anunţ : „Dacă este vreo urgenţă, veniţi la familia Dionisa". Numai că, nici la această familie nu poate fi găsită asistenta. Şi atunci ce este de făcut ? „Atît şeful circumscripţiei, cît şi primarul comunei au ridicat din umeri, spunînd că ar trebui criticată în ziar ...", ne comunică şeful postului de miliţie Anton Frentescu. O facem, dar aceasta este singura soluţie ?

Scandalagiul

Constantin Asofiei din Iaşi, str. Ciurchi nr. 34, angajat la Întreprinderea „Ţesătura", abia aşteaptă încheierea celor opt ore de lucru. Cum iese pe poarta unităţii, ia drumul restaurantelor, unde consumă însemnate cantităţi de alcool. După aceea începe să facă scandal, pe care îl încheie la domiciliu, alungîndu-şi soţia şi tulburînd liniştea colocatarilor. Pentru început, a fost avertizat şi amendat cu 1 000 lei, conform prevederilor Decretului 153/1970.

De acum, cu toate plugurile în brazdă !

■ Condiţii pentru urgentarea arăturilor de toamnă şi în unităţile întîrziate ■ În acelaşi pas să meargă şi acţiunea de fertilizare a terenurilor destinate culturilor de primăvară !

Pentru asigurarea unor producţii sporite în anul viitor, în şedinţa din 4 noiembrie a.c., Comitetul Politic Executiv al C.C. al P.C.R. a atras atenţia organelor judeţene de partid, organelor agricole, tuturor cadrelor de partid şi de stat din agricultură să mobilizeze toate forţele la grăbirea tuturor lucrărilor de sezon şi, în special, a arăturilor pentru culturile de primăvară. O dată cu încheierea însămînţărilor s-au creat şi în judeţul nostru condiţii pentru a se impulsiona atît aratul, cît şi celelalte acţiuni din actuala campanie. De fapt, unităţile care au folosit cu pricepere forţele şi timpul de lucru au reuşit să avanseze şi pînă acum în ritm rapid cu toate treburile cîmpului. Aşa se face că arăturile de toamnă — de exemplu — se apropie deja, pe alocuri, de sfîrşit. Foarte bine în această privinţă se prezintă lucrurile la C.A.P.-urile din Grozeşti, Costuleni, Mădîrjac, Lespezi, Al. I. Cuza, Cristeşti, Heleşteni, Brătuleşti, Ipatele, ca şi din alte puncte ale judeţului. La cooperativa agricolă din Heleşteni, bunăoară, s-au brăzdat pînă în momentul de faţă peste 1 000 din cele 1 295 de hectare destinate culturilor de primăvară. După cum ne spunea tov. P. Ilaşcu, preşedintele C.A.P.-ului, terenul a fost eliberat în întregime de recoltă, astfel că există suficient front de lucru pentru arat. În aceste condiţii lui V. Sohoreanu, M. Şofrac, D. Voinea şi celorlalţi membri ai secţiei S.M.A. condusă de G. Voicu, nu le rămîne decît să-şi desfăşoare toate forţele pentru a termina cît mai rapid de arat şi restul suprafeţei. Ceea ce şi fac, de altfel, dovadă că lucrează de cum se luminează şi pînă la ora 10 noaptea sau chiar şi mai tîrziu.

Nu în fiecare unitate s-a reuşit să se ajungă însă în asemenea stadii. Dacă în sectorul agricol cooperatist s-au realizat aproape 53 de procente din planul arăturilor de toamnă, sînt destule C.A.P.-uri care se situează cu mult sub această medie. Mult de arat mai este şi într-o serie de ferme agricole de stat. Avînd în vedere că nu se ştie cît va mai ţine timpul bun de lucru, se impune folosirea tuturor plugurilor în schimburi prelungite sau — şi mai bine — în două schimburi. Nu e nevoie, credem, să mai insităm asupra sporurilor de recoltă pe care le asigură arătura de toamnă.

Tot în folosul viitoarei producţii şi tot acum se cere să se îngroape sub brazdă cît mai multe îngrăşăminte. Bine au procedat C.A.P.-urile din Ruginoasa, Bălţaţi, Al. I. Cuza, Scobinţi, Deleni şi celelalte unităţi care, după încheierea secerişului, au declanşat o advărată ofensivă de punere în valoare a gunoiului de grajd. „La noi — ne declara tov. ing. Gh. Costache, preşedintele C.A.P. Scobinţi — s-a reuşit să se transporte în cîmp din luna august aproape 1 900 tone. După ce vom termina depozitarea recoltei şi livrările — adică de săptămîna viitoare — vom impulsiona din nou acţiunea pînă la epuizarea celor circa 1 800 tone de îngrăşăminte naturale de care mai dispunem".

Cu gîndul la nivelul recoltei de mîine, trebuie să acţioneze cît mai energic toţi agricultorii pentru a asigura de pe acum culturilor de primăvară condiţii cît mai bune, aşa cum a indicat şi conducerea superioară de partid.

G. GREGORIAN

Un nou club de dezbateri

La Întreprinderea „Ţesătura" din Iaşi s-a constituit, din iniţiativa Comitetului de partid, cu sprijinul Comitetului municipal de cultură şi educaţie socialistă, un club de dezbateri politico-educative şi cultural-artistice.

Desfăşurîndu-şi activitatea de două ori pe lună, clubul şi-a înscris în program mai multe titluri de manifestări pe diverse teme. Prima acţiune a fost consacrată muzicii, avînd ca temă „Momente şi figuri semnificative din istoria muzicii", prilej cu care s-a organizat şi un medalion „Ceaikovski". Au participat şi solişti ai Operei Române care au susţinut scurte recitaluri.

SPORT-sport-SPORT

FOTBAL, DIV. A

Ieşenii au opus o palidă rezistenţă

Dinamo Bucureşti — Politehnica Iaşi 2-0 (1-0)

(Prin telefon, de la trimisul nostru special).

Victorie facilă a bucureştenilor, mult mai facilă decît s-ar fi aşteptat cineva. Şi aceasta, pentru că, la conturarea ei, învingătorii au fost mult ajutaţi de către învinşi, prin atitudinea acestora din urmă de victime sigure, adoptată chiar înainte de a intra pe teren. Teama exagerată de adversari i-a făcut pe ieşeni să acţioneze cu mare reţinere, fără vigoare, impresia generală lăsată de ei fiind aceea că abia aşteptau parcă să primească goluri. O supraevaluare a adversarului, de care jucătorii Politehnicii nu s-au putut debarasa în nici un moment, deşi era clar pentru toată lumea că, astăzi (n.n. — ieri) Dinamo, cu toată pleiada sa de jucători valoroşi în teren, a fost departe de forma arătată duminică. E drept, bucureştenii au atacat mai insistent, dar nu irezistibil. Cu mai multă atenţie şi decizie în intervenţii, apărătorii ieşeni puteau anula cel puţin un gol. Dar inadmisibil de slab s-a comportat Politehnica în atac, unde Doru Ionescu, Nemţeanu şi Costea n-au reuşit să depăşească apărarea nu prea sigură a dinamoviştilor. Şi, dacă adăugăm faptul că linia mediană n-a dat randamentul scontat, avem (sperăm) o imagine clară asupra factorilor care au permis dinamoviştilor să-şi apropie facil victoria.

Cîteva momente mai importante din meci. În min. 11, Stan (nesigur şi neinspirat) scapă balonul din mînă, Dumitrache şutează puternic dar, din fericire, tot în portarul ieşean. Min. 17 marchează cea mai reuşită acţiune de atac a ieşenilor, însă balonul şutat de Nemţeanu şterge rădăcina barei porţii apărate de Ştefan. În min. 35, Dudu Georgescu luftează uşor mingea, care trece pe lîngă Unchiaş şi Stan şi se opreşte în plasă : 1—0. În partea a doua a întîlnirii, notăm al doilea gol al lui Dudu Georgescu care, după ce-l depăşeşte pe Anton, înscrie pe lîngă Stan ieşit inoportun din poartă. În min. 69, Politehnica are o nouă ocazie de gol, dar Simionov se încurcă în driblinguri şi întîrzie şutul decisiv.

Arbitrul Nicolae Rainea (Bîrlad) a condus corect.

Dinamo : Ştefan — Cheran (min. 57, Mateescu), Sandu Gabriel, Dobrău, Lucuţă, Ion Marin (min. 77, Nagy), Dinu, Radu Nunweiller, Dudu Georgescu, Dumitrache, Lucescu.

Politehnica : Stan — Sofian, Anton (min. 77, Dinu), Unchiaş, Ciocîrlan, Romilă, Simionov, Simionaş, Doru Ionescu, Nemţeanu (min. 57, Ciobanu), Costea.

★

La tineret—speranţe : Dinamo — Politehnica 3—1 (1—0).

GH. VASILIU

★

În urma rezultatelor din etapa de ieri, Politehnica se află pe locul 5 în clasament.

Celelalte rezultate :

Miercuri, în cadrul etapei a 13-a a campionatului categoriei A de fotbal, în Capitală Steaua a învins cu 4—2 (0—0) pe Politehnica Timişoara prin punctele marcate de Răducanu (2), Zamfir şi Sameş. Pentru oaspeţi au înscris Cotec şi Istrătescu. Iată şi rezultatele înregistrate în ţară : F.C.M. Reşiţa — Sportul Studenţesc 2—0 (0—0). Au marcat Florea şi Tănase ; U.T. Arad — F.C. Bihor Oradea 2—0 (1—0). Cele două puncte au fost realizate de Domide şi Colnic ; Universitatea Cluj-Napoca — Rapid 2—0 (1—0). Anca şi Vaczi au fost autorii punctelor; Jiul Petroşani — Universitatea Craiova 3—1 (1—1). Pentru gazde au marcat Roznai (2) şi Purima (autogol). Unicul punct al craiovenilor a fost înscris de Marcu ; Olimpia Satu Mare — C.F.R. Cluj-Napoca 2—0 (1—0). Ambele goluri au fost înscrise de Mureşan ; F.C. Constanţa — A.S.A. Tîrgu Mureş 2—0 (0—0). Au marcat Constantinescu şi Peniu ; F.C. Argeş Piteşti — Sport Club Bacău 2—0 (1—0). Popescu şi Radu II au fost autorii punctelor.

În clasament conduce Steaua cu 20 puncte urmată de Dinamo — 19 puncte şi F.C. Argeş Piteşti — 15 puncte. Pe ultimele locuri în clasament se află : 16) U.T. Arad 10 puncte ; 17) C.F.R. Cluj-Napoca 10 puncte şi 18) Jiul Petroşani 10 puncte.

(Agerpres)

Circul de stat din Bucureşti

prezintă în

municipiul Iaşi

cu începere de la 7 noiembrie a. c. marele spectacol

„UN ŞERIF LA... CIRC"

În rolul şerifului, celebrul comic italian PATATA.

Circul este instalat lîngă gara Nicolina.

Spectacolele au loc zilnic, la orele 16,00 şi 20,00.

Biletele se găsesc la casele circului între orele 7,00—21,00 şi la casa din centru, care se află instalată în Piaţa Unirii, între orele 7,00—19,00.

PREMIERA ARE LOC LA DATA DE 7 NOIEMBRIE, ora 20,00.

OPERA ROMÂNĂ IAŞI

prezintă :

STEJARUL DIN BORZEŞTI şi ÎNTÎLNIRE ÎN BEZNĂ
duminică, 9 noiembrie, ora 10.00.

LUCIA DE LAMMERMOOR
(cu Gheorghe Iliescu-Edgard — de la Opera Română Bucureşti)
duminică, 9 noiembrie, ora 19.30.

SÎNGE VIENEZ
miercuri, 12 noiembrie, ora 19.30

TRAVIATA
(cu Dan Iordăchescu)
sîmbătă, 15 noiembrie, ora 20.00.

CĂSĂTORIA SECRETĂ
duminică, 16 noiembrie, ora 15.00.

LILIACUL
(cu Magda Ianculescu)
luni, 17 noiembrie, ora 19.30.

TEATRUL PENTRU COPII ŞI TINERET IAŞI

reaminteşte spectatorilor săi, că în această stagiune, în fiecare **duminică**, vor fi prezentate la sediu **cîte două spectacole.**

Reţineţi deci : **în fiecare duminică la orele 11,00 şi 17,00** pe scena noastră din str. Ştefan cel Mare nr. 60, pot fi vizionate două dintre spectacolele cele mai îndrăgite de copii.

INTREPRINDEREA DE INDUSTRIALIZARE A LAPTELUI IAŞI

angajează de urgenţă :

– **economist**

– **şoferi recepţioneri cu gestiune** – remunerarea în acord, foarte avantajoasă.

– **distribuitori produse lactate** (gestionari).

Condiţiile de angajare sînt cele prevăzute în legile 57/1974 ; 12/1971 şi 22/1969.

DIRECŢIA JUDEŢEANĂ DE POŞTĂ ŞI TELECOMUNICAŢII IAŞI

aduce la cunoştinţă întreprinderilor, instituţiilor şi tuturor cititorilor că a început contractarea abonamentelor la ziare şi reviste pentru anul 1976.

Pentru a vă asigura primirea abonamentelor de la 1 ianuarie 1976, este necesar a se urgenta depunerea comenzilor.

Asupra publicaţiilor preferate vă puteţi informa consultînd catalogul presei 1976, care se află la toate agenţiile, oficiile P.T.T.R., factorii poştali şi la difuzorii de presă din întreprinderi şi instituţii.

ÎNTREPRINDEREA „ŢESĂTURA" IAŞI

are vacante următoarele posturi :

– ingineri chimişti, finisarea produselor textile, la sectorul finisaj ţesături ;

– 1 translator cunoscător de limbă germană, engleză – protocol – în cadrul serviciului administrativ ;

– 2 instalatori autorizaţi pentru gaz metan ;

– 1 şef birou financiar.

Condiţii de angajare, conform Legii 57/1974 şi Legii nr. 12/1971.

Informaţii suplimentare, la serviciul personal-învăţămînt-retribuţie.

OFICIUL JUDEŢEAN PENTRU CONSTRUIREA ŞI VÎNZAREA LOCUINŢELOR IAŞI

aduce la cunoştinţa tuturor beneficiarilor de locuinţe proprietate personală, care au primit deciziile de atribuire a terenului, că sînt obligaţi să se prezinte la Circumscripţia financiară municipală în vederea eliberării certificatelor de proprietate, după care se vor prezenta la Notariatul de stat pentru transcrierea acestora.

PE MERIDIANELE GLOBULUI

Sesiunea O. N. U.

NAȚIUNILE UNITE 5 (Agerpres). În cadrul Comitetului pentru problemele politice și de securitate al Adunării Generale a O.N.U., care dezbate în prezent problematica dezarmării, a luat miercuri cuvîntul reprezentantul țării noastre, ambasadorul Constantin Ene. Tot miercuri, la sediul Organizației Națiunilor Unite a fost difuzată Declarația privind **„Poziția României în problemele dezarmării, în primul rînd ale dezarmării nucleare, și în instaurarea unei păci trainice în lume".**

★

NAȚIUNILE UNITE 5 (Agerpres). În plenara Adunării Generale a O.N.U. au început discuțiile asupra punctului intitulat „Problema Palestinei", considerat — așa cum a rezultat din dezbaterile generale — printre principalele probleme ale sesiunii în curs. Luînd cuvîntul, reprezentantul Organizației pentru Eliberarea Palestinei, Faruk Kaddumy, membru al Comitetului Executiv al O.E.P., șeful Departamentului Politic, a expus poziția O.E.P. față de situația din Orientul Apropiat.

După ce a menționat că O.E.P. este singurul reprezentant legitim al poporului palestinian, vorbitorul a declarat că acestui popor „trebuie să i se creeze mijloacele obiective pentru exercitarea dreptului său legitim la autodeterminare și la formarea unui stat independent". „Nu poate fi pace în Orientul Apropiat — a spus Faruk Kaddumy — fără dreptate, iar dreptatea presupune recunoașterea deplină și realizarea definitivă a drepturilor naționale ale poporului nostru".

Referindu-se la Conferința de la Geneva privind Orientul Apropiat, vorbitorul a afirmat că „nici o conferință internațională nu trebuie să fie autorizată să trateze problema palestiniană separînd-o de O.E.P. sau în absența acesteia". „Noi vom respinge orice măsură care ignoră totalitatea și indivizibilitatea chestiunii palestiniene" — a declarat Kaddumy. În continuare el a salutat sprijinul Adunării Generale a O.N.U. față de cauza poporului palestinian.

În cuvîntul său, reprezentantul Israelului la O.N.U. a expus poziția guvernului său în chestiunea palestiniană. Intre altele, el a respins ideea participării Organizației pentru Eliberarea Palestinei în condiții de egalitate la lucrările Conferinței de la Geneva privind Orientul Apropiat.

★

NAȚIUNILE UNITE 5 (Agerpres). Comitetul politic special al Adunării Generale a O.N.U. a adoptat, cu 83 de voturi pentru, 15 împotrivă și 13 abțineri, un proiect de rezoluție în problema apartheidului. După ce condamnă regimurile rasiste din Africa pentru politica de apartheid, rezoluția cere principalilor parteneri economici ai Africii de Sud să înceteze orice colaborare cu regimul rasist de la Pretoria și să coopereze cu Națiunile Unite în vederea eliminării apartheidului.

Rezoluția menționează, pe de altă parte, că guvernul de la Pretoria este nelegitim, precizînd că mișcările de eliberare națională sînt reprezentanții autentici ai majorității poporului din Africa de Sud.

Totodată, rezoluția face un apel către toate statele lumii să impună un embargo efectiv asupra aprovizionării Republicii Sud-Africane cu petrol, produse petroliere și materii prime strategice.

Conform procedurii, rezoluția este recomandată spre aprobare Adunării Generale.

★

NAȚIUNILE UNITE 5 (Agerpres). Comitetul politic special al Adunării Generale a O.N.U. a aprobat, fără vot, textul unei rezoluții prin care cere Comitetului științific al O.N.U. pentru studierea efectelor radiațiilor atomice să-și continue activitatea.

Rezoluția cere, totodată, secretarului general al O.N.U. să acorde toată asistența necesară pentru ca acest Comitet să-și desfășoare în continuare activitatea.

Comisia economică guvernamentală româno-americană și-a încheiat lucrările

WASHINGTON 5 (Agerpres). Lucrările celei de-a doua sesiuni a Comisiei economice mixte româno-americane, desfășurate timp de două zile la Washington, s-au încheiat marți după-amiază, prin semnarea unui Comunicat comun de către șefii celor două delegații — Ion Pățan, viceprim-ministru al guvernului și ministrul comerțului exterior și cooperării economice internaționale, și, respectiv, de Rogers Morton, ministrul comerțului al Statelor Unite.

★

Tovarășul Ion Pățan a avut întrevederi cu Earl Butz, ministrul agriculturii al S.U.A., Robert Ingersoll, adjunct al secretarului Departamentului de Stat, și s-a întîlnit cu un grup de congresmeni americani.

În legătură cu situația din Republica Bangladesh

DACCA 5 (Agerpres). Postul de radio Dacca a difuzat, în noaptea de marți spre miercuri, un comunicat oficial în care se anunță că generalul Khondakar Mustaque Ahmed, președintele Republicii Bangladesh, a emis un ordin în baza căruia generalul de brigadă Khaled Musharraf a fost promovat în funcția de șef al Statului Major al armatei, înlocuindu-l pe generalul maior Ziaur Rahman, care-și prezentase anterior demisia — relatează agențiile internaționale de presă. Comunicatul precizează că președintele a acceptat demisia a patru membri ai cabinetului, dintre care doi se află în stare de arest sub acuzația de corupție și abuzuri în exercitarea funcțiilor. Postul de radio Dacca a anunțat, totodată, constituirea, în baza unui ordin prezidențial, a unei comisii judiciare, prezidată de Hasanuddin Choudhury, care va ancheta „crimele săvîrșite recent în închisoarea centrală din Dacca" și va stabili condițiile în care se va permite unor persoane să părăsească țara.

Potrivit relatărilor agențiilor internaționale, fostul comandant al armatei, Ziaur Rahman, și alți șapte ofițeri superiori au fost arestați. Căile internaționale de comunicație cu Bangladesh continuă să rămînă închise, iar la Dacca nu s-a făcut nici o precizare în legătură cu redeschiderea aeroportului internațional.

TELEX ■ TELEX ■ TELEX

● **MADRID**

Autoritățile spaniole au luat în ultimele zile noi măsuri represive îndreptate împotriva oricăror forme de protest față de regimul franchist. Astfel, la Sevilla, după cum informează agenția Reuter, poliția a întrerupt cu brutalitate o reuniune politică desfășurată la universitatea din oraș, arestînd peste 50 de studenți. Agenția menționează că și la Madrid au fost arestați trei studenți, sub acuzația că distribuiau manifeste în incinta universității.

Acțiunile represive s-au îndreptat și asupra unor prelați spanioli, sub motivul că, în predicile lor, au pronunțat cuvinte apreciate de poliție ca **„subversive"**.

● **BEIRUT**

Miercuri, la Beirut, ca de altfel pe întreg teritoriul Libanului, reluarea activităților economice și comerciale a înregistrat un progres evident, ca urmare a respectării prevederilor acordului de încetare a focului. Viața și activitatea în orașul Beirut, scena unor nenumărate ciocniri între grupări rivale, revin, treptat la aspectul lor normal.

● **CANBERRA**

Primul ministru al Australiei, Gough Whitlam, a declarat, miercuri, în parlament că nu intenționează să convoace alegeri generale anticipate, cel puțin în următoarele 12 luni. Deși declarația premierului Whitlam constituie o presiune directă asupra liderului opoziției liberale, Malcolm Fraser, de a debloca fondurile necesare guvernului pentru cheltuielile curente, opoziția a refuzat, pentru a treia oară, să treacă proiectul de buget prin Senat, unde deține o ușoară majoritate. După cum se știe, Fraser a condiționat sprijinul opoziției pentru propunerile bugetare guvernamentale de convocarea de alegeri anticipate.

● **SOFIA**

La Sofia au luat sfîrșit lucrările celei de-a XIII-a sesiuni a Comisiei mixte bulgaro-chineze de colaborare tehnico-științifică. A fost semnat un protocol al sesiunii — relatează agenția B.T.A.

● **MOSCOVA**

În Uniunea Sovietică a fost lansat satelitul artificial al Pămîntului „Cosmos-778". El este destinat continuării explorării spațiului cosmic, anunță agenția T.A.S.S.

● **LONDRA**

Doi soldați britanici din trupele staționate în Ulster au fost răniți în timp ce patrulau în apropiere de Mullan, localitate situată la vest de Belfast.

• PUNCTE CARDINALE •

Vitaminele sînt periculoase?

Departe de a contribui la menținerea sau îmbunătățirea sănătății, administrarea unor doze sporite de vitamine poate provoca, dimpotrivă, afecțiuni grave, îndeosebi la copii — se menționează în raportul unui grup de experți prezentat Comisiei federale pentru comerț (S.U.A.). Supravitaminizarea copiilor — arată raportul — în special a celor sub cinci ani, poate provoca grave îmbolnăviri și chiar stări de comă.

Ca o primă măsură, raportul cere eliminarea din programele de televiziune a reclamelor pentru vitaminele care ar fi necesare copiilor.

Bere nealcoolică

La Sofia, a fost pus în vînzare un nou sortiment de bere — „Edelweiss" („Floarea de colț"). Produsă la fabrica de bere „Zagorska", din orașul Stara Zagora, ea păstrează toate calitățile și gustul berei obișnuite, cu o singură deosebire: nu conține alcool sau, mai exact, are numai 1 la sută. Această ultimă calitate o recomandă tuturor vîrstelor.

Cele mai vechi documente

În apropierea orașului sirian Idlib au fost descoperite, recent, de către un grup de arheologi italieni, cele mai vechi documente cu caracter oficial. După cum a anunțat, recent, la o conferință de presă organizată la Damasc, profesorul Paolo Matthiae, este vorba de decrete regale, rapoarte referitoare la plata unor tributuri, precum și de tratate de stat încheiate de domnitorii din Ebla — oraș a cărui înflorire s-a produs în secolul al 23-lea înaintea erei noastre. Textele, înscrise pe 7.000 de tăbliță de lut, sînt în limbile vechi cananeană și sumeriană. Pe lîngă documentele oficiale, textele cuprind și cel mai vechi dicționar bilingv sumeriano-cananeean, precum și ilustrațiile unor legende sumeriene.

MICA PUBLICITATE

FELICITĂRI

● Cu ocazia nunții de aur, familia colonel Bodescu, Felicia și Cezar, Iuliana și Jan urează dragilor lor ELEONORA și CONSTANTIN BODESCU mulți ani, sănătate.

● Mihaela, Silvica și Nicușor urează părinților lor NATALIA și CONSTANTIN ONOFREI din Letcani „La mulți ani!", cu ocazia aniversării a 25 ani de căsnicie.

● La a 51-a aniversare, Marieta, Margareta și Radu urează dragului lor CONSTANTIN TIMOFTE ani mulți, sănătate.

● La a 50-a aniversare a căsătoriei, familia Mazuru felicită familia SIRGHI din Forăști.

LECȚII-MEDITAȚII

● Studentă — dau meditații franceză, engleză. Telefon 31842, după ora 14.00.

VÎNZĂRI-CUMPĂRĂRI

● Vînd palton damă (blană) — 46, nou; recamier — Socola 32, apart. 57.

● Cumpăr pian. Telefon 1084 — Pașcani.

● Vînd haină bărbătească (piele), mărimea 52, talia I. Telefon 33514.

● Vînd garaj demontabil. Bulevardul T. Vladimirescu 44, scara B, apart. 2. Telefon 11905.

● Vînd sobă teracotă, șemineu (nedemolată). Strada Sfîntul Atanasie 11 A.

● Vînd magnetofon Grundig TK 46, stereofonic. Telefon 13976 — Piatra Neamț.

● Vînd urgent casă pentru demolare. Telefon 30968, astăzi, vineri, orele 18,00—19.00.

● Vindem mobilă. Nicolina 15, scara B, apart. 18. Telefon 30535.

● Vînd Fiat 850. Telefon 33136, între orele 18.00—20.00

● Vînd rochie mireasă și stofă neagră costum. Telefon 12134.

● Cumpăr urgent autoturism Dacia 1300, rulaj mic. Telefon 33467, toată ziua.

OFERTE DE SERVICIU

● Caut persoană externă pentru servici casnic. Telefon 40956, după ora 14.00.

● Caut persoană externă supraveghere școlari și ajutor menaj, program 12.00—19.00. Telefon 12701.

● Caut persoană îngrijire copil. Alexandru cel Bun, bloc L 3, scara B, etaj II, apart. 2.

● Caut persoană supraveghere copil 8 ani. Telefon 31293.

SCHIMBURI DE LOCUINȚA

● Ofer avantajos garsonieră pentru apartament. Telefon 17081, după ora 15.00.

● Schimb apartament două camere pentru apartament trei camere, exclusiv cartierul Alexandru cel Bun. Telefon 33578, orele 19.30—21.00.

● Schimb apartament trei camere, strada Primăverii 17 B, bloc G 5, scara B, etaj I, apartament 6, pentru 2 apartamente a două camere, variante.

MULȚUMIRI

● Dumitru Prunianu mulțumește doctorului primar Dolinescu, doctorului Diaconu, colectivului Clinicii I chirurgicală pentru deosebita îngrijire acordată soției.

● Prunianu Dumitru mulțumește colectivului secției „Salvarea" pentru colegialitatea și omenia de care a dat dovadă în timpul spitalizării soției.

ÎNCHIRIERI

● Intelectual în vîrstă, caut cameră mobilată, intrare separată sau garsonieră, prefer Copou, central. Telefon 38441, orele 14.00 —16.00.

PIERDERI

● Pierdut ștampila nr. 16 eliberată de Cooperativa de consum „Iașul", pentru centrul de achiziții Dobrovăț. Se declară nulă.

DIVERSE

● Se împlinesc 40 de zile de cînd C. BĂLTEANU nu mai este printre noi și 2 ani de la moartea bunei mame și soție SILVIA BĂLTEANU. Comemorarea va avea loc duminică, 9 noiembrie, la cimitirul din Tg. Frumos.

● Mama, fiul, fratele, surorile și cumnații anunță cu aceeași nemărginită durere împlinirea a 7 ani de la fulgerătoarea dispariție a neuitatului lor PAUL STRĂISTARU, fost judecător. Comemorarea, sîmbătă, 8 noiembrie, ora 10.00, la cimitirul Eternitatea.

DECESE

● Cu lacrimi și durere copiii, Didina și Constantin Pascaru, Marieta și Florin Ciornei, Olga și Gigi Stoica, împreună cu Adriana, noră, Mariana Gheorghiu, nepoată, anunță decesul scumpei lor mamă, soacră și bunică **GHEORGHIU PROFIRA,** 83 ani. Cortegiul pornește de la biserica Banu, astăzi, ora 13.00, spre cimitirul Eternitatea. O lacrimă fierbinte pentru sufletul ei bun și nobil.

● Familia îndurerată anunță încetarea din viață a scumpei lor soție, mamă și bunică **MARTINIUC EFIMIA.** Înmormîntarea, astăzi, 6 noiembrie. Cortegiul funebru va porni la ora 12.00, din strada Decebal 1 bis, spre cimitirul Sf. Vasile.

● Familia și rudele apropiate anunță încetarea din viață a scumpului lor **PĂDURARU GHEORGHE,** 55 ani. Înhumarea are loc astăzi, 6 noiembrie, la cimitirul Bosia. Nu-l vom uita niciodată!

● Familiile Apetroiei Petru și Pruneanu Gheorghe anunță cu adîncă durere decesul celei ce a fost mamă și bunică **APETROIEI PARASCHIVA,** în vîrstă de 81 ani. Înmormîntarea, vineri, 7 noiembrie, ora 13.00, la cimitirul Eternitatea.

● Soția și familiile înrudite anunță cu durere încetarea din viață a celui ce a fost **PUIU ROMUS.** Corpul defunctului este depus la biserica Sf. Voievozi, din strada Eternitate. Înhumarea are loc vineri, 7 noiembrie, ora 14, la cimitirul Eternitatea.

● Colectivul de angajați ai Sucursalei județene C.E.C. Iași anunță cu regret încetarea din viață a bunului coleg **PUIU ROMUS,** fost contabil șef al Filialei C.E.C. Huși și aduce pe această cale sincere condoleanțe familiei îndoliate.

● Cu deosebit regret, Asociația de locatari a blocului Z. 1, strada Ciric 6, anunță încetarea din viață a bunului nostru colocatar **PUIU ROMUS,** pensionar. Transmitem sincere condoleanțe familiei îndurerate.

OFICIUL JUDEȚEAN DE TURISM IAȘI

organizează excursii de 3 zile cu petrecerea revelionului în următoarele locuri:

— Piatra Neamț, preț lei		550
— Casa Arcașului	„ „	550
— Putna	„ „	500
— Vatra Dornei	„ „	500
— Răreșoaia	„ „	500

Plecarea are loc în ziua de 31 decembrie, ora 8, și întoarcerea în 2 ianuarie, ora 20.

Transportul se asigură cu autocarul, iar cazarea la hotel de categoria I.

Înscrierile și informații suplimentare, la sediul oficiului.

COOPERATIVA „MIORIȚA" IAȘI

strada Zmeu nr. 3

angajează de urgență

— muncitoare calificate în meseria de țesătoare de covoare înnodate.

Relații se pot obține zilnic de la serviciul personal, telefon 11218.

CONSILIUL POPULAR TOMEȘTI

angajează de urgență:

— secretar birou executiv.

Condițiile de angajare sînt cele prevăzute de Legea 12/1971.

Relații, la telefon 14840 — interior 144, sau 41404.

Redacția: str. Vasile Alecsandri nr. 8 — Iași.
Telefoane: administrația — 11543; secția politică — 14127; secția economică — 16435.

Tiparul: Întreprinderea poligrafică Iași, str. Vasile Alecsandri nr. 6. Telefon 14620.

BIBLIOTECA CENTRALĂ UNIVERSITARĂ „M. EMINESCU" IAȘI

Proletari din toate țările, uniți-vă!

Flacăra Iașului

Organ al Comitetului județean Iași al P.C.R. și al Consiliului popular județean

Anul XXXII — Nr. 9055 | Vineri, 7 noiembrie 1975 | 4 pagini — 30 bani

În paginile 2—3

- Doar cine nu vrea nu-și completează deficitul de furaje însilozate !
- Microtribuna noului
- Cu ochii cetățeanului
  - — Ce ne oferă comerțul cu articole metalo-chimice în anul viitor ?
  - — Semnale și răspunsuri
  - — Dreptate pe... jumătate.

Angajamentul solemn al tineretului

Înfăptuirea neabătută a politicii partidului

Eveniment de mare însemnătate în viața tineretului țării, Congresul al X-lea al U.T.C., Conferința a X-a a U.A.S.C.R. și a III-a Conferință Națională a Organizației Pionierilor, alc

căror lucrări s-au desfășurat în primele zile ale săptămînii în Capitală, au pus în evidență, cu și mai mare pregnanță, hotărîrea generației noastre tinere de a se înrola și mai activ în lupta întregului popor pentru înfăptuirea cu succes a Programului partidului de edificare a socialismului și înaintarea spre comunism a României. Îndemnurile mobilizatoare ale secretarului general al partidului, tovarășul Nicolae Ceaușescu, cuprinse în Cuvîntarea rostită la ședința festivă de deschidere a lucrărilor marelui forum al tineretului, au constituit pentru toți mesagerii tineretului, pentru întreaga generație tînără a țării, un însuflețitor și puternic îndemn în activitatea pusă în slujba înfăptuirii politicii partidului și statului nostru.

Rapoartele prezentate în plenul reuniunilor organizațiilor de tineret, luările de cuvînt în ședințele plenare și în cadrul secțiunilor, rezoluțiile adoptate și scrisorile adresate C.C. al P.C.R., tovarășului Nicolae Ceaușescu, poartă pecetea vibrantului entuziasm, elanului tineresc, a hotărîrii de nezdruncinat a tinerei generații din patria noastră de a da viață însuflețitoarelor îndemnuri ale secretarului general al partidului. Partidul și guvernul — a spus tovarășul Nicolae Ceaușescu — dau o înaltă apreciere activității desfășurate de organizațiile revoluționare ale tineretului. În fața partidului, a poporului stau sarcini mari, istorice, hotărîte de Congresul al XI-lea al P.C.R. Subliniindu-le, secretarul general al partidului a spus : „Aveți, dragi prieteni tineri, o perspectivă minunată în fața voastră. Pentru realizarea obiectivelor Programului elaborat de Congresul al XI-lea merită să vă consacrați toate forțele și — dacă este nevoie — să vă dați chiar și viața pentru ca România să meargă ferm spre comunism". **În lumina acestor imperative majore s-au desfășurat lucrările marelui forum al tineretului, Congresul și conferințele dezbătînd, într-un înalt spirit de răspundere, de maturitate și exigență, sarcinile ce revin tineretului, pionierilor în înfăptuirea politicii interne și externe a partidului, a României socialiste. Aceste reuniuni ale tineretului țării vor marca — așa cum se subliniază și în documentele adoptate — un moment important în lichidarea lipsurilor și neajunsurilor din activitatea organizațiilor de tineret, în îmbunătățirea muncii lor, în educarea comunistă, revoluționară, a generației tinere din patria noastră.**

Și tineretul din județul Iași : muncitori, țărani și intelectuali, studenți, elevi și pionieri au urmărit cu deosebit interes lucrările înaltului forum al tineretii. Gîndurile și hotărîrea lor de a-și spori contribuția la opera de dezvoltare economico-socială a țării au fost exprimate atît de mesagerii tineretului ieșean la marele forum al tineretii, cît și în numeroasele telegrame ce-au pornit din întreprinderi, unități agricole socialiste, instituții de învățămînt și cultură pe adresa Congresului și conferințelor.

Alături de întregul tineret român, tinerii ieșeni sînt animați de dorința de a fi mai exigenți față de ei înșiși, de a acționa în așa fel încît participarea conștientă la făurirea propriului lor viitor să fie pe măsura condițiilor optime create, a încrederii și sarcinilor încredințate de partid, de întregul nostru popor.

Elena Darie, confecționeră la Întreprinderea de tricotaje „Moldova", lucrează cu multă conștiinciozitate în meserie de peste 18 ani. Ea se numără printre fiii de onoare ai întreprinderii.

Scade consumul de materiale

Colectivul unității din Hîrlău a Întreprinderii de tricotaje „Moldova" dovedește o continuă preocupare pentru reducerea consumurilor de materiale, preocupare bogat acoperită de fapte. Astfel, după cum ne informa tov. Valeria Alexandroaie, șefa unității, numai în ultimele trei luni au fost economisite, printre altele, 1.769 kg. tricot, cîteva sute de nasturi, elastic în valoare de circa 20.000 lei ș.a.

Încheierea celei de a IV-a ediții a „Zilelor Mihail Sadoveanu"

Timp de patru zile, s-au desfășurat, la Iași și Pașcani, ample manifestări consacrate cinstirii memoriei marelui prozator Mihail Sadoveanu. Bucurîndu-se de participarea unor prestigioase personalități ale vieții cultural-artistice, actuala ediție a „Zilelor Sadoveanu" reprezintă încă o reușită culturală întreprinsă în județul nostru.

Excursiile tematice organizate de elevii Liceului din Pașcani, expozițiile de carte și documente din viața și activitatea prozatorului, amenajate în instituții păscănene și la Liceul nr. 1 din Iași, manifestările de anvergură ca aceea de la cinematograful „Republica" sau concursul „Cine știe cîștigă", organizat de Casa de cultură din Pașcani, în colaborare cu Studioul de radioteleviziune din Iași pe marginea romanului „Frații Jderi", toate acestea constituie un vibrant omagiu adus ilustrului romancier.

Ieri, în ultima zi a manifestărilor, la Casa „Mihail Sadoveanu" din Iași a avut loc o seară de evocări „Sadoveanu în conștiința ieșenilor", la care au participat prof. univ. dr. I. D. Lăudat și cercetătorii științifici Al. Teodorescu, Florin Faifer și Dan Mănucă, precum și prozatorul Aurel Leon.

La Casa de cultură din Pașcani a avut loc un recital de cîntec — arii din opere și operete, lieduri — susținut de soliști ai Operei Române din Iași.

INVESTIȚII 1975. Tabloul de bord al șantierelor

La Fabrica de zahăr Pașcani

Există avansuri valorice, dar nu și stadii fizice pe măsură

După mai multe luni am revenit pe șantierul Fabricii de zahăr din Pașcani. Noul obiectiv a început să se contureze tot mai bine, unele obiecte din cadrul proiectului fiind în plină execuție. Discuțiile purtate cu constructorii și reprezentanții beneficiarului au demonstrat că, deși sînt realizate avansuri valorice, ele nu sînt acoperite și cu stadii fizice corespunzătoare. Există un larg front de lucru pentru șantierul Trustului de construcții industriale, dar ritmul de execuție nu este la nivelul condițiilor create.

Vine iarna, sosesc utilajele...

Acum, vremea este încă bună. Dar, iarna este aproape. „Dacă ne gîndim la sarcinile foarte mari ale constructorului în anul viitor — ne spunea tov. Mihai Dămătîrcă, inginerul șef al fabricii — apar mai clare deficiențele de acum. Închiderile la magazia de materiale și zahăr sînt executate doar în proporție de 50 la sută. La hala de fabricație, s-au turnat doar 18 stîlpi din 95, iar fundațiile sînt abia la jumătate. Să nu se uite că, din primul trimestru al anului viitor, vor începe să ne sosească utilajele și instalațiile tehnologice, pentru care trebuiesc pregătite spațiile de depozitare".

Imperative pentru beneficiar și proiectant

- Asigurarea documentației pentru lucrări în valoare de peste 100 milioane lei ;
- Proiectantul general (I.S.P.C.A.I.A. București) prin proiectanții de specialitate să urgenteze elaborarea și predarea documentației de execuție pentru : centrala termică, stația de epurare a apei reziduale, captare și aducțiune apă industrială, calea ferată uzinală, racordul la linia curentă ș. a.
- Soluționarea tuturor problemelor care vizează execuția stației

Rubrică realizată de
EUGENIU ZIDĂRITA

(continuare în pag. a 2-a)

CARNET IEȘEAN

A fi om

Poate n-am fi abordat o temă legată de... protecția animalelor, dacă unii dintre cititorii noștri nu interveneau pentru apărarea celor care nu cuvîntă. Unul dintre ei, după ce ne relatează, cutremurat, chipul bestial în care un individ a ucis un cățeluș în plină stradă, ne întreabă dacă nu există nici o lege care să pedepsească asemenea sadici. Nu știm dacă sînt prevăzute sancțiuni pentru astfel de cazuri, dar cunoaștem în schimb că există o lege a omeniei care trebuie respectată în primul rînd. O lege, din păcate, încălcată de mulți dintre semenii noștri. „A fi om înseamnă a te purta omenește și cu animalele". Aceasta este una din regulile elementare cuprinse, de altfel, și, ca să spunem așa, în abecedarul zootehnistului. Cu toate acestea trebuie să spunem că în destule ferme întîlnim îngrijitori de animale care se pare că n-au auzit de

C. GREGORIAN

(continuare în pag. a 2-a)

Interviul nostru cu acad. Cristofor Simionescu, rectorul I.P.I.

Perspectivele contribuției la cincinalul revoluției tehnico-științifice

— Stimate tovarășe academician, sîntem în întîmpinarea cincinalului revoluției tehnico-științifice din țara noastră și oamenii de știință trebuie să fie luptători în primele rînduri ale acestei revoluții. Cum vedeți îndeplinirea înaltei misiuni ce le revine ?

— Este o misiune grea, de mare complexitate și de mare răspundere, dar, personal, cred că există condiții pentru o contribuție de substanță a cercetătorilor la progresul social și, implicit, pe tărîmul revoluției în știință și tehnologie. Bineînțeles că, înainte de toate, este necesară o profundă documentare în scopul de a se cunoaște, în orice moment, ce fac alții, ce s-a realizat pînă acum spre a cîștiga, totodată, timp pentru a fecunda ideile proprii. În al doilea rînd, se cere din partea tuturor o muncă dîrză și planificată, pasiune și devotament nemărginit pentru cauza pe care o slujim. În al treilea rînd, este nevoie de o mai bună cooperare între ramuri prin abordarea, cu mai mult curaj, a problematicii disciplinelor de graniță. Și, în sfîrșit, trebuie valorificată din plin gîndirea originală, ceea ce înseamnă să reducem reproducerile și să creăm cît mai multe produse ale propriei noastre gîndiri.

— Cu prilejul vizitei efectuate la Iași în vara aceasta, tovarășul Nicolae Ceaușescu spunea că valoroșii specialiști din centrul nostru universitar trebuie să fie antrenați în echiparea noilor capacități de producție și, în general, în activitatea de cercetare și proiectare subordonate direct cerințelor actuale ale producției. Ce s-a realizat pînă în prezent ?

— Sarcinile trasate de secretarul general al partidului nostru, tovarășul Nicolae Ceaușescu, vizînd integrarea, sînt privite cu mult simț de răspundere și se materializează prin acțiuni menite să implanteze în producție cuceriri noi și să ajute la completarea peisajului industrial al Iașului, în următorul cincinal. Exemplificăm prin contribuții în domeniul construcțiilor industriale și al urbanisticii (Facultatea de construcții lucrează la o cotă înaltă în producerea unor prototipuri și în găsirea unor noi soluții de tehnologie a construcțiilor), prin sprijinul ce se acordă realizării, în condiții optime, a Întreprinderii de mașini grele ce se construiește aici, sau prin procesul de modernizare a Întreprinderii mecanice „Nicolina". Fără îndoială, se mai pot da numeroase alte exemple, dar aș mai reține doar valoroasele contribuții ale secției de îmbunătățiri funciare, în problemele de irigații din Moldova. Sînt multe și, deloc ușoare, solicitările la care școala politehnică superioară din Iași răspunde în prezent și va răspunde și în viitorul cincinal. Sîntem hotărîți însă să facem totul pentru a se vedea cît mai curînd roadele indicațiilor deosebit de prețioase date școlii superioare ieșene de tovarășul Nicolae Ceaușescu cu prilejul vizitei la Iași.

— Cum vedeți formarea specialiștilor de mîine, a tinerelor cadre de cercetători, în lumina perspectivei stabilite de Congresul al XI-lea al P.C.R. privind pregătirea forței de muncă ?

— În domeniul pregătirii cadrelor, revoluția tehnico-științifică contemporană acționează cu o forță fără precedent, cu alte cuvinte, mătură, pur și simplu, nonvalorile și impostorii, schimbă modul de a gîndi, modifică relațiile dintre

ELENA PIETRARU

(continuare în pag. a 2-a)

Blocuri moderne în zona șplaiului Bahlui — Foto : S. LEONID

Manifestări consacrate celei de a 58-a aniversări a Marii Revoluții Socialiste din Octombrie

Astăzi se împlinesc 58 de ani de la Marea Revoluție Socialistă din Octombrie. În anii care au trecut de la acest istoric eveniment, Uniunea Sovietică a devenit o recunoscută forță politică, tehnico-economică și științifică a lumii contemporane.

Partidul Comunist Român, întregul nostru popor, dau o înaltă apreciere succeselor remarcabile obținute de poporul sovietic, sub conducerea Partidului Comunist al Uniunii Sovietice, văzînd în acestea o contribuție de cea mai mare însemnătate la întărirea sistemului socialist mondial, a forțelor democrației și păcii în întreaga lume.

În spiritul tradiționalei prietenii dintre popoarele noastre, dintre România socialistă și U.R.S.S., și în județul nostru au avut loc numeroase manifestări consacrate sărbătoririi Zilei de 7 Noiembrie.

Adunare festivă

La Casa prieteniei româno-sovietice din municipiul Iași a avut loc, ieri după-amiază, o adunare festivă prilejuită de cea de a 58-a aniversare a Marii Revoluții Socialiste din Octombrie.

Au participat membrii Comitetului A.R.L.U.S., numeroși oameni ai muncii, studenți și elevi. Au luat, de asemenea, parte, specialiști sovietici care lucrează la întreprinderea metalurgică.

Despre însemnătatea Zilei de 7 Noiembrie a vorbit tovarășul Pavel Florea, secretar al Comitetului municipal de partid.

Expoziție

La Casa presei din Iași s-a deschis o expoziție de fotografii care reliefează marile succese înregistrate de popoarele sovietice, sub conducerea P.C.U.S., în cursul celor aproape 6 decenii care au trecut de la Marea Revoluție Socialistă din Octombrie, noile izbînzi în realizarea programului construcției comuniste trasat de Congresul al XXIV-lea al P.C.U.S.

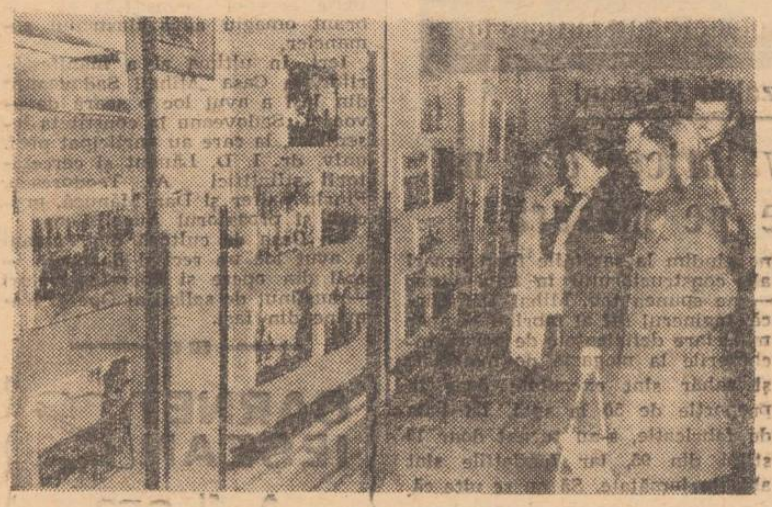

Aspect din expoziție

Plecarea unei delegații a orașului Pașcani în raionul Ungheni

O delegație a orașului Pașcani, formată din tovarășii Adrian M. Nechifor, președintele comitetului sindicatului de la I.M.M.R., Vasile Ciurlică, președintele cooperativei agricole de producție din Lunca, și Constantin Simion, secretar al biroului executiv al Consiliului popular orășenesc, a plecat ieri în raionul Ungheni — R.S.S. Moldovenească. Membrii delegației vor face o vizită în raionul Ungheni și vor participa la manifestările dedicate sărbătoririi Zilei de 7 Noiembrie.

Masă rotundă cu tema

„Funcționalitatea cabinetelor de științe sociale"

Cabinetul județean de partid a organizat, ieri după-amiază, o masă rotundă cu tema **„Funcționalitatea cabinetelor de științe sociale, a punctelor de informare și documentare"**. Au participat secretari ai comitetelor de partid și ai birourilor organizațiilor de bază și responsabili ai cabinetelor de științe sociale din unități economice, instituții de învățămînt și localități rurale.

Au luat parte tovarăși din secția de propagandă și presă a C.C. al P.C.R., cadre din conducerea secției de propagandă a Comitetului județean de partid.

Participanții la dezbateri au împărtășit din experiența activității cabinetelor de științe sociale pe care le reprezintă, subliniind atît inițiativele bune, eficiența acestora, cît și neîmplinirile cu care se mai confruntă. Au fost abordate, în acest cadru, atît probleme ce vizează organizarea și dotarea cabinetelor de științe sociale, cît mai ales, funcționalitatea acestora, transformarea lor într-un real instrument de lucru în arsenalul mijloacelor propagandei de partid, ale activității politico-educative.

Într-unul din numerele viitoare, vom relata mai pe larg despre utilul schimb de idei și experiențe prilejuit de această dezbatere.

Doar cine nu vrea nu-și completează deficitul de furaje însilozate!

■ Tocători mereu în funcțiune ■ Risipa și-a croit drum din cîmp ■ Încă mai sînt posibilități pentru completarea minusurilor

În recenta ședință a Comitetului Politic Executiv al C.C. al P.C.R. s-a stabilit ca sarcină pentru lucrătorii din agricultură urgentarea lucrărilor de sezon. Cei care răspund de bunul mers al treburilor în sectorul zootehnic, cei care muncesc în acest sector, trebuie să acționeze, în continuare, cu toată hotărîrea pentru completarea necesarului de furaje însilozate și buna gospodărire a nutreturilor, în general. La Asociația economică intercooperatistă de la Belcești, pentru creșterea vacilor de lapte, tocătorile sînt mereu în funcțiune. Tov. Gh. Isache, directorul asociației, ne spunea că pentru a se asigura necesarul de peste 5 000 de tone de suculente, se continuă și în prezent însilozarea strujenilor tocați în amestec cu melasă și tăiței de sfeclă de zahăr. În felul acesta, cantitatea planificată de nutreturi însilozate va putea fi asigurată în scurtă vreme. De menționat că aici s-au obținut, pînă acum 2 650 de litri de lapte, în medie, pe vacă furajată, față de 2 320 de litri planificați. Cu multă grijă s-a acționat în această direcție și în consiliul intercooperatist Țibănești. Din cele peste 10 000 de tone de furaje însilozate, peste 3 000 de tone au fost asigurate numai din strujeni tocați și amestecați cu tăiței și frunze de sfeclă. În toate cooperativele agricole de aici, cantitățile planificate de furaje însilozate au fost depășite. Din păcate, în prea puține consilii intercooperatiste se văd asemenea preocupări. C.A.P.-urile din consiliul intercooperatist Scînteia, de exemplu, sînt toate restanțiere la acest capitol. C.A.P. Scînteia, bunăoară, are în parcul de furaje numai 1 900 de tone de siloz din planul de 2 700 de tone. Cu toate că a avut în cultură sfeclă de zahăr pe 30 de hectare, conducerea acestei unități nu s-a învrednicit să-ia măsuri pentru a spori cantitățile de siloz. După cum am aflat de la tov. Creangă, contabilul șef, aici nu a existat grijă pentru repararea tocătorii. Așa că, cele 40 de tone de tăiței de sfeclă de zahăr (sosite încă la începutul campaniei de recoltare a culturilor de toamnă) frunzele și coletele rezultate de la recoltatul acestei culturi au fost în parte folosite direct în hrana animalelor, în parte păpăduite în cîmp. Acum unitatea e în situația de a fi deficitară cu 800 de tone de siloz în condițiile în care se înregistrează deficite și la celelalte sortimente de furaje. De rezerve asemănătoare a dispus și C.A.P. Scheia, dar nici aici ele nu au fost folosite gospodărește. Situația asigurării cantităților de furaje însilozate este și mai nesatisfăcătoare în unitățile din consiliul intercooperatist Podul Iloaiei. Doar la C.A.P. Erbiceni se văd preocupări pentru micșorarea deficitului, însilozîndu-se în prezent strujeni. La C.A.P.-urile din Podul Iloaiei și Românești, unde nu s-a asigurat nici jumătate din cantitățile planificate, tocătorile stau. C.A.P. Podul Iloaiei a fost în posesia unor însemnate cantități de tăiței de sfeclă de zahăr, dar conducerea unității n-a acționat pentru a spori stocul rezervelor de nutreturi suculente. În unități continuă să sosească tăiței de sfeclă și melasă. Cea mai eficientă folosință li se poate asigura prin însilozare în amestec cu strujeni și făină de ciucălăi. În felul acesta vor fi consumate mai bine și grosierele.

GH. STEJARU

în 24 de ore

Radio Iași

Programul de seară (7 noiembrie): 16.30 Cotidian sonor; 18.00 Cîntecul care mi-e drag; 18.20 Codul anilor noștri; 18.35 Șlagăre din operete; 18.50 Cîntare României socialiste; 19.00 Buletin de știri; 19.05 Soliști și formații artistice de amatori din Moldova; 19.15 Pe teme economice; 19.30 Pe portativul undelor, melodia preferată; 20.00 Serile muzicale ale studioului; Buletin de știri; 21.35 Cîntă Ionel Miron, formația The Fevers, Zsuzsa Konoz și grupul sucevean Excelsior.

Programul de dimineață (8 noiembrie): 6.00—8.30 Emisiune de actualități și muzică.

Televiziune

9.30 Transmisie directă de la Moscova: aspecte de la parada militară și demonstrația oamenilor muncii, cu prilejul Zilei de 7 Noiembrie.

16.00 Teleșcoală; 16.30 Emisiune în limba germană; 18.15 Seara Televiziunii sovietice; 19.20 1001 de seri; 19.30 Telejurnal; 20.00 Univers științific; 20.40 Film artistic: „Decolarea se amînă" — premieră pe țară. O producție a studioului „Mosfilm"; 21.55 Muzică ușoară românească; 22.10 „24 de ore"

Cinematografe

Copou, orele 9.00 și 11.00: „Elixirul tinereții"; orele 14.45; 16.50; 18.55; 21.00: „Omul din Laramie". **Republica**, orele 9.00; 11.00; 13.00; 17.00; 19.00; 21.00: „Piciul". **Victoria**, orele 9.00; 11.00; 15.00; 17.00; 19.00; 21.00: „Unde este compania a 7-a?". **Tineretului**, orele 9.00; 11.00; 15.15: „Distratul"; orele 17.30; 20.30: „Flacăra". **Tătărași**, orele 11.00; 14.00; 16.00; 18.00; 20.00: „Un gentlemen în vestul sălbatic". **Nicolina**, orele 16.00; 18.00; 20.00: „Chemarea străbunilor".

În județ. Pașcani: Casa de cultură, „Fluviul fără întoarcere". **Clubul C.F.R.**, „Ziua cea mai lungă". **Tg. Frumos**, „Piratii din Pacific și Insula comorilor". **Hîrlău**, „A sosit un soldat de pe front".

Teatrul Național „Vasile Alecsandri"

prezintă astăzi, la ora 19.30, pe scena teatrului, spectacolul cu piesa „Valentin și Valentina" de M. Roșcin. Sînt valabile tichetele cu seria 126.

Filarmonica de stat „Moldova"

Astăzi, la ora 20.00, va avea loc în sala Filarmonicii un concert simfonic. În program: C. Țăranu — „Sub steaua partidului" — mică cantată, primă audiție; P. I. Ceaikovski — Variațiuni pe o temă rococo pentru violoncel și orchestră; A. Dvorak — Simfonia a V-a. Își dau concursul orchestra simfonică a Conservatorului „G. Enescu" și corul Filarmonicii „Moldova". Dirijor: Corneliu Calistru. Solist: Csaba Onczay. — R. P. Ungară. Dirijorul corului: I. Pavalache.

Timpul probabil

Vremea va fi în general închisă, cu cerul noros pînă la acoperit. Local, în jumătatea de nord a Moldovei, se va produce ceață și, izolat, se va semnala burniță. Vîntul va sufla slab, predominînd din sectorul nord-estic. Temperatura aerului, ușor variabilă; minimele vor fi cuprinse între 3 și 7 grade, iar maximele între 7 și 14 grade.

Perspectivele contribuției la cincinalul revoluției tehnico-științifice

(urmare din pag. 1)

om și natura înconjurătoare. Este, deci, extrem de important ca instrucția și educația tineretului să se facă nu numai pentru astăzi, ci mai mult pentru mîine, și subliniez aceasta deoarece metodele de lucru se schimbă cu o viteză impresionantă, iar oamenii înșiși cresc în modul de a gîndi și vor să se adapteze cît mai rapid la mutațiile din societatea modernă. Iată de ce instrucția trebuie să fie de înalt nivel, iar educația să cuprindă neapărat pasiunea pentru promovarea noului. Personal, cred deopotrivă în forța pregătirii teoretice de înalt nivel, ca și în forța pregătirii practice. Stimez în aceeași măsură cercetarea fundamentală ca și cea aplicată, una reprezentînd — după mine — aerul, iar alta apa, elemente fără de care organismul nu ar putea exista. De aceea, consider că detașamentului de cadre didactice îi revine o mare răspundere națională în pregătirea schimbului de mîine. În concluzie, aș vrea să spun că, împreună, cei 800 de dascăli și 10.000 de studenți de la I.P.I. s-au angajat să muncească fără preget, cu pricepere și devotament, la sporirea contribuției tehnicii ieșene la tezaurul național de valori.

Există avansuri valorice

(urmare din pag. 1)

de transformare de 110 Kv, de către I.R.E. Iași.

...și pentru constructori

- Terminarea urgentă a lucrărilor din baza de producție, al căror termen a expirat încă de la 30 septembrie a.c. (stații de betoane, ateliere, amenajări exterioare ș.a.). Pentru linia c.f. de garaj este nevoie de un sprijin mai substanțial din partea Regionalei de Căi Ferate Iași;
- Alertarea ritmului de execuție la drumurile din incinta fabricii;
- Asigurarea într-un termen cît mai scurt a fermelor metalice de acoperiș și a luminatoarelor pentru hala de fabricație, unde lucrările trebuie să avanseze rapid;
- Crearea unor fronturi mai largi de lucru și pentru subantreprize (Trustul de instalații-montaje, santierul de izolații ș.a.);
- Trustul de construcții industriale să asigure șantierului pășcănean utilajele de sapă necesare (excavatoare);
- Stația de utilaj-transport din cadrul T.C.I. să controleze mai mult activitatea parcului de autovehicule din acest șantier, în prezent înregistrîndu-se numeroase staționări.

Doi parteneri buni

Tov. ing. Alexandru Lungu, șeful platformei din Pașcani, ne-a rugat să consemnăm un fapt pozitiv. La soluționarea unor probleme de aprovizionare și transport ale șantierului s-a primit și se primește un sprijin substanțial din partea a doi parteneri: Fabrica mixtă din Pașcani și Fabrica mixtă din Tg. Neamț. Felicitări pentru o asemenea colaborare, care se dovedește rodnică.

Următorul obiectiv: Întreprinderea de piese auto Iași.

A fi om

(urmare din pag. 1)

așa ceva. Am văzut, bunăoară, îngrijitori de la C.A.P. Cotnari lovind cu parul de ți se rupea inima bietele vaci de lapte pentru simplul motiv că nu se îndreptau cu suficientă viteză spre grajd. Și fără îndoială că fiecare din noi a fost nu o dată martorul unor asemenea comportări, fără a sări în apărarea bietelor victime. Am văzut, desigur, și cîte un copilandru chinuind vreo pisicuță, un cățeluș sau un pui de vrabie, dar am trecut indiferenți mai departe. Să nu ne ferim, așadar, de a da — atunci cînd e cazul — o lecție de milă, de omenie. Iar celor care au trecut de vîrsta învățăturii fără a ști ce înseamnă aceste sentimente, să le arătăm la obraz cerîndu-le: „Fiți oameni!".

JOCURI Peisaj autumnal

ORIZONTAL: 1. Vestitori ai toamnei — Un exemplar din mitologica recoltă a toamnei; 2. Mirістea într-un însolit travesti autumnal — Degetele unei ploi de noiembrie (fig. sing.); 3. Mare scriitor român, autorul povestirii „Toamnă de demult"; 4. Poet contemporan din creația căruia amintim poemul „Într-o după-amiază de toamnă"; 5. Sfîrșit de septembrie! — Ultimul pahar de „Brumărel"! — Meșterul pămîntului; 6. Într-un peisaj autumnal! — „Merg, pere, în pane"!; 7. Conjuncție latină — Autorul unui „Cîntec de toamnă"; 8. Calculator american; 9. Regretată poetă română care a scris și o poezie cu titlul „Toamna" — Lapte bătut; 10. A scris, printre altele, și o „Toamnă" — Autumnală de la început pînă la sfîrșit. VERTICAL: 1. Autoarea volumului „La scara 1/1", unde putem citi și poezia „Toamna de sticlă" — Spetează; 2. Discursuri prezentate de oratori — Frunzele atinse de brumă (sing.); 3. Loc pentru depozitarea strugurilor culeși — Alexandru Macedonski — Cal dobrogean; 4. Un strugure din podgoriile românești — Inimă de tenor!; 5. Compozitor francez — Jumătate din capitala cambodgiană; 6. Case — Pronume reflexiv; 7. A scris „Nervi de toamnă"; 8. Autorul poeziei „Toamnă"; 9. Chiar în acest moment (pop.) — Verb conjugat toamna pe ogoare — Sfîrșit de toamnă!; 10. În octombrie! — Ca frunza într-un decor autumnal.

NICOLAE DASCĂLU

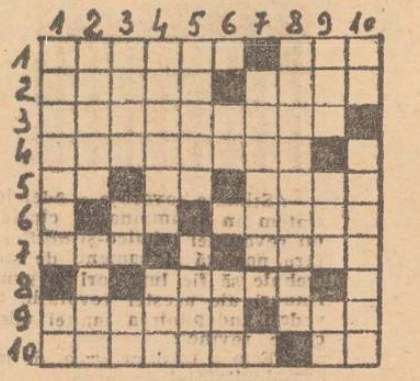

Dezlegarea jocului apărut în nr. 9051 al ziarului nostru

ORIZONTAL: 1. Fragonard; 2. Langdon — R.; 3. Eid — Etolă; 4. R — Ep — Esop.; 5. Siret — Tra; 6. Ostap — It.; 7. I — El — Lu — I; 8. Donceanu; 9. Er — Arnici; 10. Aba — Ito — T; 11. L — Creangă.

Microtribuna noului

Tuburile termice — mijloace de transport eficient a energiei calorice

Cine cercetează istoria științelor constată adesea că unele descoperiri importante, rămase multă vreme în anonimat, în uitare, își găsesc ecou peste ani și ani, dobîndind interesul pe care-l merită. Este și cazul dispozitivului de transport al energiei termice propus încă în 1944, de R. S. Gaugler (S.U.A.), dispozitiv care a trebuit să aștepte circa 20 de ani pentru a constitui cu adevărat o noutate demnă de întreaga atenție ce i se cuvine. Și aceasta datorită exclusiv faptului că, de cîțiva ani, s-au intensificat cercetările în vederea găsirii unor soluții pentru economisirea combustibilului, îmbunătățirea metodelor și dispozitivelor de transport eficient a energiei termice devenind o problemă la ordinea zilei. Așa se face că, în 1964, G. M. Grover, T. P. Cotter și G. F. Erickson de la Laboratorul științific din Los Alamos, al Universității din California, au redescoperit, independent, un dispozitiv similar cu cel al lui Gaugler și l-au denumit tub termic, utilizîndu-l la motoarele rachetelor, pentru ca, în curînd, să-și dea seama de posibilitățile de aplicare și în alte domenii. Lucrul este explicabil, deoarece tubul termic, prin modul în care este construit, permite un transfer de căldură cu mult mai intens decît mijloacele tradiționale, prezentînd, totodată, și avantajul că nu mai sînt necesare pompe. Asemenea tuburi pot fi utilizate în electronică, electrotehnică, construcții de mașini, metalurgie, energetică nucleară etc. Ele pot fi folosite și la recuperarea energiei gazelor arse, la răcirea rotoarelor și statoarelor mașinilor electronice, la răcirea bobinajelor transformatoarelor, la reducerea poluării aerului de către motoarele de automobil etc.

Tocmai datorită diverselor utilizări construirea și studierea tuburilor termice a căpătat astăzi o dezvoltare foarte mare în întreaga lume. Și la noi, un colectiv de cercetători de la Laboratorul de transfer de căldură și masă al Centrului de cercetări tehnice și fizice Iași, sub conducerea prof. emerit ing. I. Curievici, a luat în studiu problema realizării tuburilor termice, fără a face apel la cumpărare de licențe străine. În urma unor cercetări și experimentări intense, primul tub de căldură, din țara noastră a fost realizat la Iași, în iunie 1975. Între timp colectivul a mai realizat cîteva tipuri de tuburi termice. Cercetările, care continuă în prezent, urmăresc mărirea puterii acestor tuburi.

M. DIMA

Cu ochii cetățeanului

Ce ne oferă comerțul cu articole metalo-chimice în anul viitor?

Convorbire cu tov. Gh. Cumpătă, director adjunct al I.C.R.M. Iași

— În calitate de participant la contractările pentru anul 1976, cu ce impresie v-ați întors?

— Aș dori să remarc două principale aspecte: industria republicană, cooperația meșteșugărească și industria locală au prezentat o gamă foarte largă de sortimente noi (circa 1 700); spre deosebire de anii trecuți, au fost interzise contractarea și comandarea sortimentelor neomologate pînă la data prezentării lor sau fără a avea stabilite prețurile. În anii precedenți, rămîneam cu contracte neonorate, pentru că exista practica amintită.

— Subliniind pentru cititori faptul că, în această discuție, vom aborda numai probleme legate de comerțul cu articole metalo-chimice, vă rugăm să ne vorbiți despre noutățile anului viitor.

— O primă veste: față de anul 1975, volumul desfacerilor va fi cu circa 7 la sută mai mare. Și acum, despre produse. În sectorul sticlăriei, am contractat o foarte bogată gamă de cești, compotiere, servicii de cafea etc. Remarc faptul că noi, ei din comerț, am cerut industriei livrarea garniturilor, a paharelor din anumite modele, în seturi, ca cetățenii să aibă posibilitatea alcătuirii și completării unor servicii de apă, vin, cafea s.a.

Mai mult ca în alți ani, industria a venit în sprijinul gospodinelor cu numeroase articole electrotehnice de uz casnic: fier de călcat cu termoregulator, oblă cu cuptor „Terma", ceainic electric, fier de călcat cu vapori „Vapoterm", grătar electric „Practic — grill", robot electric, mixer electric, mașini de măcinat condimente și cafea, circa 30 de tipuri de vase emailate cu decorațiuni deosebite, 5 modele de tacîmuri inoxidabile, frigidere cu absorbție de 40 litri, mașină de cusut „Veronica", acționată atît electric, cît și la pedală, două tipuri foarte interesante de foarfecă electrică (la baterie sau la priză) ș.a.

Subliniez prezența la contractări a tinerei întreprinderi ieșene „Tehnoton" cu radioreceptoare foarte reușite: „Milcov-4"; „Bucium-1", „Bucium-2" (portabile, cu tranzistori), „Brahms" și „Eurocord" (fixe). Uzinele „Electronica" din București ne-au oferit televizoarele „Napoca" (diagonala de 63 cm.) și „Modern C" (50 cm.). Cîteva cuvinte despre detergenți. Am contractat noile produse „Oxatim" (pentru țesături), „Timex" (nespumant, pentru toate tipurile de mașini electrice de spălat), „Timolan" (flacon, pentru lenjeria sintetică). Amatorilor de turism li se oferă motoreta „Moped" (acționată și la pedale), bicicleta „Pegas-120", numeroase tipuri de geamantane, corturi pentru 2, 3 și 4 persoane etc.

— Ce fel de jucării vor fi oferite copiilor?

— Peste 30 modele de păpuși, 5 modele de figurine pentru copii mici, 10 tipuri de jucării mecanizate, 11 tipuri de jucării din material plastic, 10 tipuri de jucării din tablă litografiată etc.

— O întrebare finală: cînd vor apărea în magazine aceste noutăți?

— Cea mai mare parte, în a doua jumătate a trimestrului I 1976.

Discuție consemnată de GH. MATEI

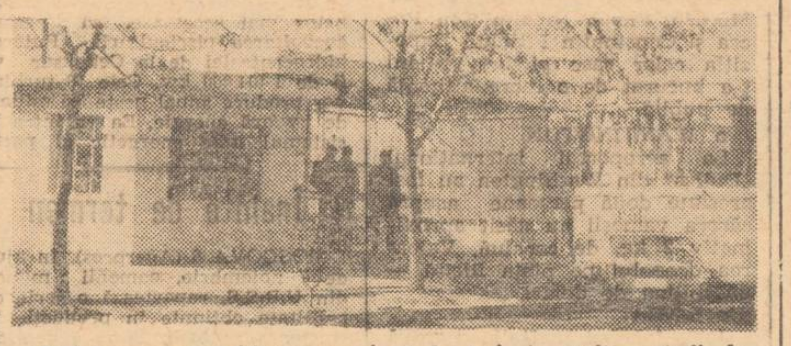

Îi informăm pe cititorii noștri că la Iași, în multe stații de tramvai și autobuz, s-au amenajat cabine pentru refugiul pasagerilor. Iată, în imagine, una dintre aceste cabine, situată pe str. Ciurchi.

Drum deschis... operativității

În numele tuturor locuitorilor din str. Palat nr. 2—4, ing. Paul Ionescu ne informează despre o situație neobișnuită. O dată cu modernizarea străzii respective, imobilul a ajuns departe de căile de acces ale mijloacelor de transport, fapt care pune sub semnul întrebării posibilitatea aprovizionării cu combustibil. Nu pentru că strada ar fi prea departe, ci pentru că în asemenea situație se întîrzie atît staționarea mașinilor, cît și descărcarea (lemnelor, de pildă) pe trotuar. Dar altă posibilitate nu există în prezent, așa încît locatarii au de ales: ori plătesc diverse amenzi, ori rămîn fără căldură în apartamente. Cum nici una dintre aceste soluții nu poate fi admisă, noi propunem alta: organele în drept să rezolve problema căii de acces cu operativitate, cel puțin cu aceeași viteză cu care se apropie iarna!

IONUȚ CRISTIAN

Semnale și răspunsuri

● **I. Chirvase, bl. R 4—2, cartierul Alexandru cel Bun:** Propunerea dv. de a se înființa o unitate „Gospodina" și în acest cartier este în atenția I.C.S. pentru alimentația publică. În prezent se găsesc preparate și semipreparate la restaurantul „Familial" și cofetăria „Menta". ● **Jenică Timircan, comuna Dumbrăvița, jud. Timiș:** Confirmîndu-se cele sesizate, Direcția județeană P.Tc. Iași l-a sancționat pe linie administrativă pe factorul rural Gh. Diaconu de la Oficiul P.T.T.R. Podeni. ● **Elena Ionescu și alți cetățeni din cartierul Tătărași — Iași:** I.C.S. Mărfuri alimentare ne informează că duminica după-amiaza este deschis magazinul nr. 31 cu autoservire. ● **Mihai Vrabie, satul Cercu, comuna Birnova:** Cartierul Munteni este în afara perimetrului construibil al municipiului Iași și urmează a fi dezafectat în următorii 4—5 ani. ● **N. Lupu, str. Mușatini nr. 57, Gh. Copăcel, cartierul Alexandru cel Bun, Iași:** Se apreciază că în situația actuală, accesul pietonilor pe pasarelă se poate face în condițiuni bune. ● **Ecaterina Colovanu, str. Vîntu nr. 27 Iași:** Miliția județului Vaslui ne răspunde că v-a trimis adresa fostului soț, D-tru Sîncu, urmînd a cere drepturile ce vi se cuvin.

A. ALEXANDRU

Dreptate pe... jumătate

Din ianuarie a.c., Rucsanda Ionescu, pensionară, în vîrstă de 56 ani, nu mai locuiește în garsoniera repartizată ei (str. Păcurari, bl. 106), conform ordinului de repartizare nr. 3 330, din 17 decembrie 1971. A trecut, deci, aproape un an de cînd această femeie doarme pe unde poate, nemaiputînd să-și deschidă ușa locuinței. Și aceasta, în primul rînd, datorită caracterului ei bun, care a determinat-o ca, în august 1974, să-i găzduiască (pentru patru luni), pe tinerii Elena și Nicolae Singepeanu, care nu au buletin de Iași. La început, tinerii se purtau frumos cu gazda. Cu timpul însă (trecînd și cele patru luni), locul bunei înțelegeri l-au luat certurile, injuriile la adresa femeii și chiar lovirile. Au început procesele la Judecătorie (dosar nr. 1720/1975), în urma cărora s-a hotărît, con-

NOTE

form sentinței nr. 1736 din 12 martie a.c., evacuarea familiei Singepeanu fără atribuire de spațiu. *Executorul judecătoresc nici pînă acum nu a dus la îndeplinire această hotărîre, iar Rucsanda Ionescu bate pe la toate ușile, cerînd să i se facă dreptate. În speranța că, cu ajutorul nostru, va putea să-și recîștige locuința sa, s-a adresat redacției. Am dorit să aflăm, înainte de a publica aceste rînduri, care este părerea celor doi tineri, dar nu am putut: vecinii ne-au spus că cei doi tineri sînt plecați din localitate. Cu alte cuvinte, locuința stă închisă, nefolosită, iar cea căreia i-a fost repartizată bate drumurile. Este oare drept și uman așa? Considerăm că nu. Iată de ce solicităm organelor în drept intervenția imediată, pentru ca hotărîrea judecătorească amintită să fie dusă la îndeplinire, iar Rucsanda Ioneseu să fie repusă în drepturile ei.*

IOAN ȘCHIOPU

TRUSTUL DE CONSTRUCȚII GALAȚI

str. Căpitan Cristea Nicolae nr. 1—3
telefon 3 24 39—3 25 08

aduce la cunoștință că recrutează candidați pentru ȘCOALA DE ȘOFERI PROFESIONIȘTI TG. BUJOR, care va începe la data de 15 decembrie 1975.

Se pot înscrie tineri absolvenți ai școlii generale, avînd vîrsta 17½—19½ ani.

Durata de școlarizare este de 6 luni cursuri și 3 luni practică, ca ajutor de șofer.

Pe timpul școlarizării, elevii beneficiază gratuit de cazare, hrană, echipament, rechizite școlare, articole de igienă, transport dus-întors.

Candidații vor prezenta următoarele acte:
— Cerere de înscriere
— Copie legalizată prin notariatul de stat după actul de naștere și actul de studii
— Certificat medical tip conducător auto care se obține de la cabinetul medical al trustului cu timbru fiscal de 3 lei aplicat
— Cazierul judiciar
— 3 fotografii ¾ neretușate, pozat din față.

La înscriere candidatul se va prezenta și cu părintele său, avînd ambii asupra lor buletinele de identitate.

De asemenea, califică muncitori, absolvenți a cel puțin 4 clase elementare, vîrsta 18—45 ani, prin cursuri de calificare gradul I în următoarele meserii:

	Durata cursului
DULGHER CONSTRUCȚII GENERALE	4 luni
— FIERAR-BETON	6 luni

Înscrierile se fac pînă pe data de 15 noiembrie 1975, la biroul personal-învățămînt al trustului prin angajări ca muncitori necalificați pe șantiere pe toată perioada școlarizării.

Se asigură cazarea gratuită și masa la cantină, contra cost.

ÎNTREPRINDEREA DE TRANSPORT ÎN COMUN IAȘI,

pentru a răspunde cerințelor călătorilor care solicită abonamente cu mai multe curse pe zi, a pus în vînzare, la Biroul de abonamente din str. Uzinei nr. 12 — abonamente de tramvaie pe toate liniile, cu călătorii nelimitate la prețul de:

15 lei pe lună pentru elevi și studenți,

30 lei pe lună pentru salariați.

Procurînd din timp abonamentele necesare, se evită aglomerațiile de la sfîrșitul lunii.

COOPERATIVA DE CONSUM HÎRLĂU

organizează în ziua de 8 noiembrie, ora 9.00, un interesant program de activități comerciale:

— **expoziții de preparate culinare;**
— **expoziții de mărfuri nealimentare;**
— **demonstrații practice de utilizarea produselor electrice și electronice;**
— **prezentarea de modele pentru iarnă (parada modei);**
— **seară distractivă.**

Vă invităm să participați!

ÎNTREPRINDEREA METALURGICĂ IAȘI

recrutează bărbați pentru calificare prin cursuri de scurtă durată conform H.C.M. 2105/1969, în meseria de

laminatori țevi și finisatori laminate-trefilate.

Condiții de înscriere:
— vîrsta maximă, 40 ani;
— stagiul militar satisfăcut;
— absolvenți a 4 — 8 clase.

Informații suplimentare se pot lua zilnic de la compartimentul învățămînt, telefon 30320, interior 156.

ÎNTREPRINDEREA DE MATERIALE DE CONSTRUCȚII IAȘI

șoseaua Tomești nr. 2

angajează prin concurs:

— **șef birou aprovizionare**
— **șef depozit produse finite**
— **primitori-recepționeri**
— **maistru mecanic**
— **șefi secție cărămizi, țigle etc.**
— **șefi atelier.**

De asemenea, angajează:

— **controlori C.T.C. materiale de construcții.**

Concursul va avea loc la data de 20 noiembrie 1975, ora 9,00, la sediul unității.

Relații suplimentare se pot lua zilnic de la biroul-personal-învățămînt-retribuirea muncii.

PE MERIDIANELE GLOBULUI

Sesiunea O.N.U.

NAȚIUNILE UNITE 6 (Agerpres). Dezbaterile din plenara Adunării Generale asupra problemei palestiniene, la care participă numeroși delegați ai statelor membre, relevă o largă recunoaștere a rolului pe care O.N.U. este chemată să-l joace în rezolvarea politică a conflictului din Orientul Apropiat, pentru edificarea unei păci drepte și trainice în această regiune. Invitarea la dezbateri, în calitate de observator, a Organizației pentru Eliberarea Palestinei (O.E.P.) este apreciată ca o recunoaștere a dreptului poporului palestinian de a participa, prin reprezentantul său legitim, la abordarea problemelor care privesc direct drepturile și interesele sale naționale. De asemenea, aceasta are semnificația consacrării de către opinia publică internațională a legitimității O.E.P. ca unic reprezentant al poporului palestinian.

În acest context, în cadrul dezbaterilor, au expus pozițiile țărilor pe care le reprezintă reprezentanții României, U.R.S.S., R.P. Chineză și Franței.

★

NAȚIUNILE UNITE 6 (Agerpres). Observatorii permanenți ai Republicii Democrate Vietnam și Republicii Vietnamului de Sud la O.N.U. au solicitat președintelui Adunării Generale, din însărcinarea guvernelor lor, să scoată de pe ordinea de zi a actualei sesiuni discutarea problemei privind raportul Consiliului de Securitate referitor la cel de-al doilea veto al S.U.A. în Consiliu împotriva cererii celor două state vietnameze de a fi admise în rîndul membrilor O.N.U. Guvernele R.D.V. și R.V.S. au propus, totodată, includerea acestui punct ca problemă, importantă și urgentă, pe ordinea de zi a viitoarei sesiuni a Adunării Generale. Adunarea Generală a O.N.U. a aprobat prin consens examinarea acestei probleme la cea de-a XXXI-a sesiune.

Discursul primului ministru portughez

LISABONA 6 (Agerpres). „Poporul Portugaliei și Mișcarea Forțelor Armate au ales ca scop final al revoluției portugheze socialismul" — a declarat primul ministru Pinheiro de Azevedo într-un discurs pronunțat în localitatea Faro. „În ceea ce privește căile de realizare a socialismului — a arătat premierul — pot exista opinii diferite; nu poate fi vorba însă de divergențe cînd este vorba de obiectivul final. Socialismul înseamnă dobîndirea mijloacelor de producție de către clasele muncitoare, lichidarea exploatării omului de către om, construirea unei societăți fără clase. A fi socialist în Portugalia anului 1975 — a relevat Azevedo — înseamnă a lupta pentru o independență națională reală, a dezvolta relații reciproc avantajoase cu toate popoarele lumii, a încheia procesul eliberării fostelor colonii, a duce la capăt, pe plan intern, naționalizările și reforma agrară, a crea cele mai bune condiții de viață pentru popor, a dezvolta conștiința civică, a contribui la educarea tuturor păturilor populației. Această sarcină este, fără îndoială, gigantică, pentru îndeplinirea ei fiind necesară realizarea unui front unit al tuturor forțelor progresiste ale țării" — a subliniat primul ministru.

TELEX ▪ TELEX ▪ TELEX

• **DACCA**

Postul de radio Dacca a difuzat, joi, o declarație în care președintele Republicii Bangladesh Khondakar Musthaque Ahmed, a făcut cunoscută hotărîrea sa de a demisiona din funcția de șef al statului în favoarea lui Mohamed Sayem, președintele Curții Supreme, care a depus în aceeași zi jurămîntul în calitate de șef al statului.

• **VENEȚIA**

Miniștrii muncii și problemelor sociale din țările membre ale Pieței comune întruniți la Veneția au examinat o serie de probleme de resort, dintre cele mai stringente. În cuvîntarea sa, ministrul italian Mario Toros, care a prezidat lucrările sesiunii, a relevat că, potrivit unor estimații, numărul șomerilor din Piața comună oscilează între 6 și 6,5 milioane. În afară de situația șomajului, miniștrii au examinat și unele probleme privind muncitorii imigranți.

• **BEIRUT**

Procesul de normalizare a situației interne, amorsat cu două zile în urmă la Beirut și în restul Libanului, a fost continuat pe tot parcursul zilei de joi, dominat de transpunerea în practică a măsurilor vizînd restabilirea ordinii și securității. Instituțiile de stat și magazinele au început să-și redeschidă porțile.

• **LONDRA**

Președintele Egiptului, Anwar El Sadat, a sosit joi dimineață la Londra, într-o vizită oficială de trei zile

• **ATENA**

Timp de două săptămîni, la Clubul de arte plastice din Atena al Centrului cultural internațional „Athenaeum", a fost deschisă o expoziție colectivă a pictorilor români Vasile Brătulescu, Marin Gherasim, Teodor Moraru, Florin Niculin, Ion Pacea și Constantin Piliuță. Expoziția celor șase pictori români s-a bucurat de o mare afluență de public.

• **WASHINGTON**

La aeroportul internațional „Dulles" din Washington au fost arestate două persoane asupra cărora vameșii au găsit aproximativ 2 kg. de cocaină. Valoarea drogului pe piața ilicită — un milion de dolari.

• **ROMA**

Joi a început în Italia o grevă generală de 24 de ore a muncitorilor din industria de construcții. Participă peste 1,2 milioane de salariați care revendică îmbunătățirea condițiilor de viață, precum și încheierea unui nou contract de muncă.

SPANIA — Se intensifică luările de poziție împotriva regimului franchist

MADRID 6 (Agerpres). În Spania se intensifică luările de poziție împotriva regimului franchist, în favoarea inițierii unor ample reforme democratice, pentru liberalizarea vieții politice în general. Astfel, după ce, cu cîteva zile în urmă, Junta Democratică și Platforma de Convergență Democratică au adoptat Declarația comună privind evoluția situației interne din Spania, Comitetul Național al Partidului Socialist Muncitoresc Spaniol (P.S.M.S.) s-a întrunit, timp de două zile, pentru a stabili linia politică a partidului în funcție de situația nou creată.

Declarația publicată la încheierea reuniunii respinge orice formulă care ar presupune menținerea regimului dictatorial actual și a instituțiilor sale, considerînd esențială, totodată, realizarea unui acord între organizațiile politice și sindicale asupra unui program concret privind măsurile necesare asigurării unei evoluții democratice.

La rîndul său, Uniunea Generală a Muncitorilor — care activează în ilegalitate — a cerut „eliberarea tuturor deținuților politici și desființarea întregului aparat represiv al dictaturii", precum și inițierea unui proces de reforme constituționale.

Printre acțiunile de protest organizate în Spania în aceste zile, agențiile de presă consemnează greva declanșată la Sevilla de cîteva sute de studenți în semn de protest împotriva represiunilor polițienești antistudențești.

A 58-A ANIVERSARE A MARII REVOLUȚII SOCIALISTE DIN OCTOMBRIE

Adunarea solemnă de la Moscova

MOSCOVA 6 (Agerpres). La Palatul Congreselor de la Kremlin a avut loc, joi după-amiază, o adunare solemnă consacrată celei de-a 58-a aniversări a Marii Revoluții Socialiste din Octombrie. În prezidiul adunării au luat loc tovarășii Leonid Brejnev, A. Kosighin, N. Podgornii, alți conducători de partid și de stat sovietici.

În sală, alături de delegațiile de peste hotare, se afla, de asemenea, delegația Consiliului General ARLUS, condusă de Ristache Florea, membru supleant al C.C. al P.C.R., prim-vicepreședinte al Consiliului popular al județului Dîmbovița.

Au fost prezenți șefii misiunilor diplomatice acreditați în Uniunea Sovietică.

Raportul la adunare a fost prezentat de Arvid Pelșe, membru al Biroului Politic, președintele Comitetului Controlului de Partid de pe lîngă C.C. al P.C.U.S.

Pe Volga se construiește o nouă hidrocentrală electrică

Volga este „principala cale" a Rusiei. Ea face legătură cu cinci mări : Albă, Baltică, Neagră, de Azov și Caspică. Prin transportul de mărfuri pe acest fluviu, Volga echivalează cu 40 de magistrale de cale ferată. În același timp pe fluviul amintit există și cel mai mare complex hidroenergetic. Pe tot cursul său, Volga are un mare debit de apă și adîncimi care o fac navigabilă. Cu toate acestea, mai există porțiuni ce creează navigatorilor serioase dificultăți. Pe aceste porțiuni nu pot trece decît vase de mic tonaj, cu încărcătură sub capacitatea normală, ori se procedează la transferarea unor mărfuri de pe marile vase în altele de capacitate mai mică. În scopul redării acestor porțiuni navigației, anual, prin acțiuni de curățire și adîncire, se dislocă aproximativ 20 milioane m.c. de pămînt.

Pentru a smulge însă întreaga forță a fluviului Volga, urmează să se construiască în cadrul lanțului existent de hidrocentrale încă o verigă și anume, hidrocentrala de la Ceboksar. Obiectivul este necesar pentru obținerea unei însemnate cantități de energie ieftină, dar și pentru irigarea pămîntului, pentru asigurarea cu apă a raioanelor mai secetoase, ori pentru dezvoltarea pisciculturii. Puterea hidrocentralei de la Ceboksar va fi de 1 404 000 kw. Cele 18 turbine vor produce anual peste 3,5 miliarde kw/oră energie. Ea va intra în sistemul unic energetic al părții europene a U.R.S.S. Constructorii au executat deja lucrările de cercetare și proiectare. În prezent urmează să se treacă la executarea unui amplu sistem de construcții : corpul hidrocentralei, ecluze, avanporturi, debarcadere etc.

După construirea barajului din nodul hidroenergetic va apare un gigantic rezervor de apă de 2.300 km. p.; ca lungime, marea artificială se va întinde pe o distanță de peste 350 km., lățimea cea mai mare pe unele locuri atinge 18—20 km., iar nivelul apei se va ridica de la 4 la 14 m. „Marea" de la Ceboksar se va întinde pe teritoriul regiunii Gorki din republicile autonome Ciuvaș și Mari. La noile construcții din preajma șantierului au și apărut cîteva zeci de mii de locuitori dintr-o serie de orașe, sate și cătune.

În prezent se desfășoară acțiunea de curățire a pădurilor, în zonele de inundație, se construiește un modern complex de asistență sanitară și se aplică un complex de măsuri pentru conservarea monumentelor istorice și arhitecturale, fiindcă păstrarea zonelor istorico-memoriale constituie obiectul unei griji deosebite. Îndeosebi va fi apărată, cu ajutorul unui inel special, mănăstirea Macarie, un important monument din secolul al XVII-lea. Se păstrează, de altfel, un complex de monumente din Ciuvaș. Astfel, școala unde a învățat Vasili Ceapaev, eroul din timpul războiului civil, va fi „mutată" într-o altă clădire.

Constructorii noii hidrocentrale electrice privesc viitorul cu optimism. Prin punerea în funcțiune a centralelor de la Ceboksar, precum și a celei de pe Kama inferioară, a cărei construcție a și început, cascada energetică de pe Volga va produce peste 50 miliarde kw/oră anual. Pe fluviu vor circula pînă la Moscova mari vase maritime. Pe noua „mare" vor apare peste 40 de complexe turistice, campinguri pentru automobiliști și turiști, agreabile locuri de popas pentru vînători și pescari.

VEACESLAV CINGUZOV
corespondent A.P.N.

Înainte de termen

MOSCOVA 6 (Agerpres). În ajun de 7 noiembrie, oamenii muncii din U.R.S.S. raportează o serie de rezultate obținute în producție în cinstea sărbătorii. Și-au îndeplinit înainte de termen sarcinile ce le revin din planul cincinal oamenii muncii din industria orașelor Moscova, Leningrad, din Ucraina, Bielorusia, Uzbekistan, Azerbaidjan, Lituania, Estonia, Kirghizia, dintr-o serie de regiuni și centre industriale.

Circul de stat din București
prezintă în
municipiul Iași
marele spectacol
„UN ȘERIF LA... CIRC"
În rolul șerifului, celebrul comic italian PATATA. Circul este instalat lîngă gara Nicolina, telefon 30286.
Spectacolele au loc zilnic, la orele 16,00 și 20,00. Biletele se găsesc la casele circului între orele 7,00–21,00 și la casa din centru, care se află instalată în Piața Unirii, între orele 7,00–19,00. PREMIERA ARE LOC ASTĂZI, 7 NOIEMBRIE, ora 20,00.

OFICIUL DE ÎMBUNĂTĂȚIRI FUNCIARE ȘI PROIECTĂRI PENTRU CONSTRUCȚII AGRICOLE IAȘI
strada Văscăuțeanu nr. 6, telefon 41220
angajează :
— **buldozeriști și excavatoriști.**
Angajarea se face potrivit legilor 12/1971 și 57/1974.

GRĂDINIȚA CU ORAR PRELUNGIT NR 11
strada Țuțora nr. 3 Iași
angajează prin concurs
— **un bucătar.**
Angajarea se face conform H.C.M. 2841/1968.
Informații, la telefon 15066.

OFICIUL JUDEȚEAN PENTRU CONSTRUIREA ȘI VÎNZAREA LOCUINȚELOR IAȘI
aduce la cunoștința tuturor beneficiarilor de locuințe proprietate personală, care au primit deciziile de atribuire a terenului, că sînt obligați să se prezinte la Circumscripția financiară municipală în vederea eliberării certificatelor de proprietate, după care se vor prezenta la Notariatul de stat pentru transcrierea acestora.

MICA PUBLICITATE

DIVERSE

• Iordana soție, cu nemărginită durere și dor nestins, anunță împlinirea a 40 de zile de la decesul fulgerător al scumpului și iubitului ei soț MARCIUC VASILE (TICU). Comemorarea, sîmbătă, 8 noiembrie, ora 14.00, la cimitirul Eternitatea. În inima mea îl voi păstra și nu-l voi uita niciodată !

DECESE

• Soțul, Constantin, copiii, nepoții și rudele apropiate anunță cu adîncă durere încetarea din viață a celei ce a fost **ZAMFIRA ROMAN**, 72 ani. Înmormîntarea are loc în ziua de 8 noiembrie 1975, ora 13, la cimitirul Eternitatea unde este depusă.
Nu o vom uita niciodată !

• Zdrobiți de durere, Elena, soție, mama, Camelia și Doru, copiii, Valentina, soră, dr. Dănăiță, cumnat, Carol și Lucica — frate și cumnată, Silvia, fină, rudele apropiate anunță încetarea din viață a celui ce a fost **FRANC EUGEN (JENI)**, 50 ani. Înmormîntarea are loc sîmbătă, 8 noiembrie, ora 14.00, la cimitirul Eternitatea. Cortegiul pornește de la capela catolică, unde este depus. Nu-l vom uita niciodată !

• Colectivul de cadre din compania I pompieri Iași anunță încetarea din viață a fostului lor coleg de muncă adjutant **FRANC EUGEN**. Transmitem sincere condoleanțe familiei îndurerate.

• Copiii, ginerele, nurorile, nepoții și rudele apropiate anunță cu nemărginită durere încetarea din viață a scumpei lor mamă și bunică **ILIESCU PARASCHIVA**, 70 ani, din comuna Golăești. Cortegiul pornește din strada Obreja 5, sîmbătă, 8 noiembrie, ora 12 00, spre cimitirul Eternitatea. Nu o vom uita niciodată !

• Mama, soția, copiii și nepoții anunță cu adîncă durere decesul scumpului lor **PLĂCINTĂ TEODOR**, 56 ani. Înmormîntarea sîmbătă, 8 noiembrie, în satul Cristești-Holboca.

• Familiile Zavodnicu, Nechita și Frunză anunță cu durere încetarea din viață a celui ce a fost **ZAVODNICU PETRU**, 94 ani.
Înmormîntarea are loc sîmbătă, 8 noiembrie, în satul Icușeni, comuna Victoria.

Redacția : str. Vasile Alecsandri nr. 8 — Iași.
Telefoane : administrația — 11543 ; secția politică — 14127 ; secția economică — 16435.
Tiparul : Întreprinderea poligrafică Iași, str. Vasile Alecsandri nr. 6. Telefon 14620.

BIBLIOTECA CENTRALĂ UNIVERSITARĂ „M. EMINESCU" IAȘI

Proletari din toate țările, uniți-vă!

Flacăra Iașului

Organ al Comitetului județean Iași al P.C.R. și al Consiliului popular județean

Anul XXXII — Nr. 9056 | Sîmbătă, 8 noiembrie 1975 | 4 pagini — 30 bani

În paginile 2—3

● Viața culturală
● La I.U.P.S.R. Iași
Organizarea muncii se servește doar cu... linguriță?
● Note la îndreptarea cărora trebuie să se gîndească atît lectorii, cît și cursanții

Angajare deplină a tineretului ieșean în înfăptuirea politicii partidului

Impresii, gînduri de viitor

Relatează reprezentanți la marele forum al tineretului

Nicolae Ungureanu, secretarul comitetului U.T.C. de la I.M.M.R. Pașcani :

Sînt încă sub impresia puternică a magistralei cuvîntări rostite de tovarășul **NICOLAE CEAUȘESCU** la ședința festivă de deschidere a forumului național al tineretului, al spiritului de profundă angajare în care s-au desfășurat lucrările Congresului nostru. Voi acționa ca acest spirit să devină o realitate în activitatea fiecărui tînăr din întreprinderea noastră, pentru aplicarea cît mai deplină a indicațiilor secretarului general al partidului, precum și a tuturor hotărîrilor Congresului, sporindu-ne contribuția la îndeplinirea sarcinilor stabilite de Congresul al XI-lea al P.C.R.

Ioana Ciongradi, pionieră, Liceul nr. 2 „Mihai Eminescu" :

Participarea la a III-a Conferință națională a pionierilor a constituit pentru mine un mod de-a mă întîlni cu țara întreagă, așa cum este ea — tînără, veselă, optimistă, hotărîtă să meargă înainte pe drumul spre comunism —, așa cum sîntem noi, pionierii. Voi transmite pionierilor din unitatea mea, altor pionieri ieșeni, tot ce am văzut, am auzit și am simțit în aceste zile deosebite din viața noastră. Știu că inimile tuturor pionierilor au vibrat la fel de puternic la cuvintele calde, la îndemnurile părintești ale tovarășului Nicolae Ceaușescu de a învăța mai bine, de a ne pregăti cu toată răspunderea pentru muncă și viață. Vom face totul pentru a nu dezminți încrederea ce ni se acordă.

Maria Formagiu, lucrătoare la I.A.S. Cotnari :

Am avut bucuria să iau cuvîntul în secțiunea pentru tineret sătesc și să exprim gîndurile tinerilor de pe ogoarele ieșene, hotărîrea lor de a munci mai bine pentru a smulge pămîntului mai multe roade. M-a impresionat atmosfera de lucru ce a caracterizat lucrările Congresului, modul exigent și responsabil în care au fost discutate problemele. Cu credința că mi-am îndeplinit mandatul Organizației județene a U.T.C., voi acționa, alături de cei 560 de uteciști de la Cotnari, pentru o viață de organizație mai vie, mai bogată.

Elena Purice, studentă :

Studențimea României socialiste și-a exprimat încă o dată deplina adeziune la politica partidului și statului nostru, la ideile generoase cuprinse în Cuvîntarea tovarășului **NICOLAE CEAUȘESCU** la ședința festivă de deschidere a marii reuniuni tinerești din Capitală. Acestea ne privesc în cel mai înalt grad, și — așa cum și-au exprimat hotărîrea zecile de vorbitori, toți participanții la Conferința a X-a a U.A.S.C.R. — vom acționa mai decis pentru a deveni specialiștii pe care țara, poporul, partidul îi așteaptă.

GH. MIHALACHE

Magazinul universal „Moldova" și „Casa Dosoftei" din Piața Palatului „Ștefan cel Mare" din Iași.

Vă prezentăm

Viitorul complex piscicol de la Vlădeni

Întreprinderea piscicolă Iași exploatează pe raza județului nostru 1 624 de hectare de iazuri și eleștee, precum și bazinele pentru retenția viiturilor amenajate la Cucuteni, Ciurbești și Podu-Iloaiei în suprafață de 459 de hectare. Acestora li se va adăuga în cincinalul viitor încă o mare capacitate. Zilele trecute au început lucrările de valorificare a unor însemnate suprafețe stuficole de pe Jijia (între comuna Vlădeni și satul Mihail Kogălniceanu din comuna Țigănași), unde se va amenaja un complex piscicol în suprafață de 1 200 de hectare. Tovarășul inginer Iosif Fulgeanu, directorul Întreprinderii piscicole, ne-a spus că prin intrarea în exploatare a acestui complex se vor putea obține anual încă 1 000 de tone de crap de consum și 300 de tone de puiet. „Ca noutate, preciza interlocutorul nostru, e faptul că de aici se va valorifica numai crap de trei veri, adică exemplare între 1—2 kg. fiecare. Complexul va dispune de un spațiu de parcare a peștelui în suprafață de 30 de hectare. În aceste bazine de parcare va fi depozitat crapul pescuit din eleștee, asigurîndu-se astfel desfacerea peștelui pe piață în tot cursul anului. Cantitatea de puiet ce se va produce aici va completa în întregime necesarul întreprinderii, precum și al C.A.P.-urilor din județul nostru, posesoare de iazuri. Stufărișul din incinta amenajată va fi înlăturat cu mijloace mecanizate. Totodată, au fost luate măsuri încă de pe acum pentru a se asigura efectivul de pești fitofagi — mari consumatori de masă vegetală. Preluarea peștelui din bărci (în timpul sezonului de pescuit), ca și sortarea acestuia, se va face mecanizat".

Va fi mărit și spațiul de desfacere a peștelui. De exemplu, în municipiul Iași, pe lîngă cele trei unități ale Întreprinderii piscicole s-a amenajat, în cartierul Alexandru cel Bun, un magazin specializat în desfacerea peștelui viu, proaspăt și semipreparatelor (pește proaspăt, curățat, porționat și înfăinat, adică gata pentru tigaie).

GH. STEJARU

Poziția României în problemele dezarmării, în primul rînd ale dezarmării nucleare, și în instaurarea unei păci trainice în lume

UN DOCUMENT CE EXPRIMĂ VOINȚA DE PACE A POPORULUI ROMÂN

Supus dezbaterii Comitetului pentru problemele politice și de securitate al Adunării Generale a O.N.U., documentul intitulat: **„Poziția României în problemele dezarmării, în primul rînd ale dezarmării nucleare și în instaurarea unei păci trainice în lume"**, constituie o nouă inițiativă a țării noastre consacrată eliminării din viața omenirii a războiului și a instrumentelor de ducere a acestuia. El exprimă, totodată, voința de pace a poporului român, dorința lui de a dezvolta relațiile cu toate popoarele lumii, în scopul asigurării respectării dreptului fiecărui popor la dezvoltare liberă, progres economic și social.

Paradoxal, dar într-o lume în care își croiește drum ideea dezvoltării, a statornicirii unei noi ordini economice și politice internaționale, într-o lume în care se cere, mai mult ca oricînd, încredere, stimă, respect reciproc, prietenie și colaborare, paralel cu tendințele favorabile acestor imperative, se manifestă fenomenul de acumulare a armelor — instrumente ale politicii de forță și dictat. Numai numărul încărcăturilor nucleare strategice a crescut de la 1 670 în 1963, la aproximativ 11 000 în 1975; există astăzi o acumulare de armament nuclear a cărui putere de distrugere echivalează cu zeci de tone de exploziv convențional pe fiecare locuitor al planetei. Și aceasta pentru că, din păcate, nu s-a ajuns încă la decizii politice corespunzătoare în direcția acționării ferme pe drumul dezarmării.

RADU SIMIONESCU

(continuare în pag. a 4-a)

CARNET IEȘEAN

Perseverență

Treburile gazetărești ne obligă să fim zilnic în diverse unități economice sau instituții, printre oameni. Și, cum este și firesc, aflăm multe lucruri interesante pe care încercăm să le facem cunoscute opiniei publice prin intermediul ziarului. Dar, pe lîngă informațiile plăcute, primim și unele care ne intrigă. De pildă, un specialist dintr-o întreprindere ieșeană ne oprește cu rugămintea de a ne informa cu un fapt și, eventual, să-i dăm un sfat. Este vorba de rezistența pe care o opun factorii de conducere a acelei unități la unele propuneri ce vizează îmbunătățirea și simplificarea sistemului informațional, domeniu care preocupă pe fiecare dintre noi. „Cînd mă duc să informez unele cadre de conducere — ne spunea interlocutorul — cu preocupările de perfecționare a evidențelor, nu sînt ascultat. Atunci, pentru a verifica dacă merg pe un drum bun sau nu, cu studiile mele, cu cercetările întreprinse, scrfu pe la diferite organisme cen-

EUGENIU ZIDĂRIȚA

(continuare în pag. a 3-a)

Șansa de a porni de la zero...

Reportaj din întrecerea socialistă

Cînd vorbește despre realizările Autobazei nr. 3, pe care o conduce, **Gelu Moldovan** conturează imediat, din cîteva tușe ferme, convingătorul tablou al **celei mai bune unități din I.T.A. Iași :** au fost cărate în plus 120 000 tone, planul la tone km. — depășit cu 34,1 la sută, la venituri — cu 31,2 la sută, productivitatea a crescut și ea cu 32 la sută. S-au economisit 115 tone combustibil, economiile la prețul de cost ating 2,5 milioane lei, beneficiul suplimentar — 350 000 lei. Cînd vorbește despre oameni însă, glasul îi coboară, capătă altă căldură. „Oameni de aur, ce mai ! La noi s-a muncit din greu, în condiții deosebite, cel puțin pînă în lunile din urmă. Nu știu în ce cuvinte să vă povestesc ce-au realizat acești șoferi, însă la noi „dăruire și eroism în muncă" sînt afirmații încărcate de cel mai pur adevăr !".

Ambițioasa poveste a acestui colectiv care a avut șansa de a porni de la zero și orgoliul de a deveni cel mai bun este scurtă. La începutul acestui an, necesitățile de organizare superioară a transporturilor și de folosire mai bună a mașinilor au condus la preluarea de către I.T.A. a parcurilor celorlalte unități. S-a creat astfel **o nouă autobază : cu peste 400 de mașini de 21 tipuri, provenind de la 118 unități, cu șoferi de toate vîrstele și calificările. Cele 8 noi coloane au trebuit să fie organizate pe fostul loc al uneia singură !** Repararea și întreținerea se făcea în curte, pe frig, pe ploaie, în noroi. „Nu ne cunoșteam între noi, dar șoferii sînt oameni dintr-o bucată, care știu să facă o treabă. Așa că ne-am apucat să muncim, și nu oricum, fiindcă unde-s mulți și întrecerea-i mai grea. Iar „în pauze" dădeam o mînă de ajutor la gospodărirea autobazei", îmi spunea **I. Tudose**, el însuși șofer. Astfel că, acum, în curte poți vedea flori și copăcei, garduri noi și ateliere noi, o ordine și o curățenie pur și simplu ... neașteptate ! Am mers împreună cu secretarul organizației de bază, tov. **I. Butuc**, peste tot, am zăbovit îndelung, dicutînd cu muncitorii de la întreținere, cu șoferii. Oamenii aceștia, de pe mașinile pe care scrie „Transcom", **răspund de aprovizionarea orașului.** Toți au adus vorba de acest aspect, încercînd să-mi explice succesele lor : răspunderea asumată de ei este foarte mare, și nimeni nu-și permite s-o neglijeze, fie și pentru o clipă. „Într-adevăr, îmi mărturisea tov. Butuc, eram, cu numai 9 luni în urmă, un colectiv eterogen, unit „doar" de precise sarcini de producție, de dragostea de meserie și dorința de afirmare. Acum ne mai leagă ceva : **„dragostea de întreprindere, de noul nostru colectiv".** Stau, alături de acești factori, hai să zicem sentimentali, o riguroasă organizare a muncii, o urmărire „la minut" a realizărilor. **Și prezența în fiecare coloană a comuniștilor,** a cîte unui membru din biroul organizației de partid.

Am asistat și la o scurtă ședință de „decadă" : realizări la nivelul celor precedente, soluții rapide pentru problemele curente, desemnarea coloanelor fruntașe **(cele conduse de E. Zamfir, C. Ionescu, echipa lui A. Chiriță).** Și o altă constatare : **față de anul trecut, cu noua organizare și grație rezultatelor bune, venitul șoferilor a sporit în medie cu 700 lei pe lună!**

Oameni buni, oameni răi și șoferi ... Mi-am amintit această formulă veche și răutăcioasă, care se mai aude uneori. „Oamenii sînt ... oameni, îmi spunea tov. Moldovan. Însă acei dintre ei care sînt șoferi au într-adevăr unele calități deosebite, care la noi se vădesc în bune rezultate economice". L-am crezut.

CONST. PĂLĂDUȚĂ

VIAȚA CULTURALĂ

Cînd artele își dau mîna

De data aceasta n-a răsunat nici gongul și nu s-a ridicat nici cortina, dar vizionarea n-a fost mai puțin emoționantă pentru iubitorii de artă veniți la Naționalul ieșean, la o întîlnire inedită și de zile mari cu actorii. Inedită pentru că aceștia din urmă n-au mai apărut în luminile rampei, ci din cadrele expoziției în care pictorul Dan Hatmanu le-a surprins cu o grafie directă, dominantele caracteriale, într-o savuroasă șarjă prietenească. Tocmai lor, celor care apar în tot atîtea ipostaze cîte roluri interpretează și care, exact ca în „Cristalul" artistului, păstrează totuși esențele sublimate ale propriei personalități, dincolo de multilateralitatea fațetelor personajelor întruchipate pe scenă. Iată-ne, deci, pătrunzînd în forul lor intim, grație puterii de observație, de pătrundere și de intuire a pictorului și a talentului său de a conferi forță expresiei. Pentru ca — pe nesimțite, colegul său Francisc Bartok să ne conducă prin „Spații ..." în tremurătoarea „lume a umbrelor", cu un magic creion ce schițează ușoare contururi de pretențioase costume de epocă și de gesturi neterminate, de zboruri frînte, de pași de menuet. Este graiul liniilor întrerupte, dar doldora de sugestii și nostalgie pentru ceea ce e efemer în arta scenică, dar și o fină ironie la adresa patetismului și grandilocvenței interpretative de odinioară, intrate azi definitiv în desuetudine.

Expozițiile au fost pentru public momente de înălțare sufletească, prestigiosul nostru teatru care se află la cea de a 159-a stagiune, întinerind și prin galeriile sale de artă. Nu întîmplător ele ne-au oferit, rînd pe rînd, reușite „premiere", aparținînd lui Victor Mihăilescu-Craiu, Eugen Ștefan Boușcă, Mircea Ispir, N. Vericeanu, Gh. Anton și alții, într-o strînsă corespondență cu poezia și muzica.

ELENA PIETRARU

Vîrstă de aur

Ca o primăvară
Plecată din muguri
Dă-mi iarăși bucuria
Celui ce știe în zori
Cîntecul privighetorii;

— Vîrstă de aur
Copil
Al tuturor anotimpurilor!

Dă-mi iarăși bucuria
Să îmbrac
Fără găteli de cuvinte
Inima zborului tău...

ION BORODA

325 de ani de la nașterea lui Antim Ivireanul — deschizător de drumuri în cultura națională

Punerea limbii române în toate drepturile ei ca limbă națională s-a făcut, în Moldova, în ultimul sfert al secolului al XVII-lea. În Muntenia, însă, abia la începutul secolului al XVIII-lea, în vremea mitropolitului Antim Ivireanul. Încă de pe cînd a fost ales episcop la Rîmnicu-Vîlcea (1705) a adus cu el o tipografie cu care a tipărit cărți românești ca : *Antologhion* (1705), *Octoih*, *Molitvenic* (1706) ș.a. Acestea au însemnat un pas înainte în favoarea limbii române.

Pentru inițiativa aceasta de a introduce limba poporului în biserică, rupînd cu tradiția de secole a limbii slavone, Antim Ivireanul a fost privit ca un deschizător de drum în cultura națională. El a tipărit, pe lîngă aceste cărți de cult, și cărți populare ca *Alixandria* care a fost hrana spirituală laică a atîtor generații de cititori.

Cea mai însemnată lucrare a sa în limba română rămîne însă *Didahiile* sau cuvîntări cu caracter etic. Pentru prima oară în istoria predicii românești, un ierarh se ridica în amvon și învăța lumea ascultătorilor o nouă comportare în viața în care cinstea, dreptatea, demnitatea omenească erau recomandate ca virtuți ce urmau să fie practicate de la voievod la simplul mirean. Indiferent de locul ocupat în ierarhia socială, cei care se abăteau de la viața corectă erau biciuiți fără cruțare, dar cu toată dragostea și sinceritatea, autorul socotindu-se răspunzător de comportarea oricărui om din țara pe care o păstorea. Sinceritatea acestor cuvîntări expuse într-o formă abundentă în comparații, le dă și o valoare literară.

Antim Ivireanul se sărbătorește în cadrul U.N.E.S.C.O. pentru contribuția lui la ridicarea prestigiului limbii românești, pentru curajul său de a se declara pe față adversar al celor ce țineau de veacuri poporul în robie socială, precum și pentru multiplele lui talente de sculptor și pictor cu care și-a împodobit biserica din București ce-i poartă numele.

I. D. LĂUDAT

Brigada artistică de agitație a Întreprinderii „Țesătura" se bucură de prestigiu în unitate. În clișeul de față, un moment din spectacolul în pregătire „Cine răspunde ?".

„Însemnările unui nebun" de N. V. Gogol

De o neobișnuită densitate epică, vădind remarcabile virtuți dramatice, „Însemnările unui nebun" de N. V. Gogol, piesă de rezistență a repertoriului teatral universal, are semnificația unui manifest protest împotriva oricărei ultragieri a conștiinței umane. Alienarea lui Poprișcin se înscrie ca efect al unei existențe absurde, sustrase oricăror rezonabile norme și plasate sub constelația nefastă a unor false valori și imposibile aspirații. Ca și Kovaliov („Nasul") sau Akakie Akakievici („Mantaua"), ambele tot de Gogol, Poprișcin trăiește drama iremediabilei ratări, a unei vieți eșuate în umilință și depersonalizare, conștiința propriului naufragiu subminînd dureros ultimele resurse de rationalitate ale eroului, care se prăbușește în haosul trăirilor și al divagațiilor lipsite de orice suport real. Se realizează astfel un cutremurător rechizitoriu la adresa Rusiei țariste, autocrate și corupte, univers de viață halucinant reconstituit în aceste însemnări, a căror expresivitate nu cere decît forța unui remarcabil și subtil talent, care să le fructifice excepționala bogăție de nuanțe. I-a revenit această deosebit de pretențioasă sarcină actorului **Dionisie Vitcu**, în interpretarea căruia personajul a parcurs, în registrele unei deosebit de cuprinzătoare expresivități, multiple dimensiuni ale rolului — de la umilință la egolatrie alienantă, de la bolnăvicios de sensibila raportare la imaginarul dialog dintre două cățeluțe, la vehementele apostrofări adresate preaputernicilor epocii sau la tragica invocare a chipului mamei, moment culminant al spectacolului, în care drama își concentrează dinamitard toate resursele.

Admirabilă scenografia semnată de Helmuth Stürmer, reconstituind epoca și zugrăvind, în același timp, un deosebit de elocvent spațiu al înstrăinării și incomunicării, spațiu marcat de etajatele apartamente impersonale, mohorîte și de stridentele pete de culoare ale pasagerelor existențe, care se interferează meteoric cu cea a lui Poprișcin. În acest spațiu de joc, valorificînd cu ingeniozitate disponibilitățile existente și beneficiind de contribuția inspirată a ilustrației muzicale, semnate de George Rodi Foca, regizorul Brandy Barasch a realizat o bine frazată și sugestiv plasticizată punere în scenă, a cărei gradație facilitează valorificarea textului, în implicațiile lui umane profunde, revelatorii.

În ansamblu, o exemplară colaborare a tuturor sectoarelor spectacolului, în centru situîndu-se, indiscutabil, Dionisie Vitcu, al cărui destin actoricesc înscrie, prin realizarea rolului lui Poprișcin, unul dintre momentele cele mai grăitoare și definitorii, capabile să demonstreze amplitudinea unui talent de excepție.

AL. I. FRIDUȘ

Pe scena Naționalului ieșean

Premiu literar

Criticul și istoricul literar Liviu Leonte a fost recent distins cu „Premiul Perpessicius", acordat de revista „Manuscriptum" pentru cea mai bună ediție critică, apărută în 1974. Este vorba de lucrarea „Costachi Negruzzi — opere", vol. I, publicată de Editura „Minerva".

RECENZIE

Ionel Maftei:

„Personalități ieșene", vol. II

Recent, a ieșit de sub tipar volumul al II-lea al cărții lui Ionel Maftei intitulată **„Personalități ieșene"**, editată de Comitetul pentru cultură și educație socialistă al județului Iași — lucrare de un real interes atît pentru specialiști, cît și pentru publicul larg.

Spațiul spiritual în care se mișcă autorul este foarte vast, deși mai restrîns decît cel pe care și-l propusese inițial. Tenace, Ionel Maftei își apropie depărtările pas cu pas, etapă cu etapă, domeniu cu domeniu, apelînd la cea mai recentă și mai autorizată bibliografie. După cum se știe, în volumul I al „Personalităților ieșene", apărut acum trei ani, sub egida aceluiași for județean, autorul ne poartă, de-a lungul celor 650 de pagini, prin trei secole de cultură, știință, artă, sociologie și politică, de la Miron Costin, Dimitrie Cantemir și Ion Neculce la marii scriitori, artiști, filozofi și oameni politici din secolul al XIX-lea și de aici la cei din prima jumătate a secolului nostru.

În volumul al II-lea, el și-a propus să completeze toate omisiunile regretabile din primul volum, îmbogățind considerabil lista oamenilor de seamă pe care i-a dat Iașul, mai ales cu nume ilustre din secolul al XIX-lea și din secolul al XX-lea, pînă aproape de zilele noastre. Lipseau din primul volum personalități ca Gheorghe Burada, Aron Densuseanu, Spiru Haret, Raicu Ionescu—Rion, Vasile Pogor, Leon Negruzzi, Radu Rosetti, Scarlat Vârnav și multe altele, incluse acum în volumul al II-lea, care instituie astfel un act de dreptate față de memoria lor. Pline de interes sînt paginile din acest ultim volum, consacrate personalităților care au trăit, au creat și au activat pînă în zilele noastre. Spicuim din ilustra lor galerie numele unor mari medici ca Leon Baliff și Gheorghe Tudoranu, ale unor fizicieni renumiți ca Teodor Cimpan, Teofil Vescan și Horia Hulubei, ale unor actori mult îndrăgiți de publicul ieșean, ca Aurel Ghițescu și George Popovici etc.

Personalitățile abordate de Ionel Maftei, fiind deosebit de complexe și din domenii atît de variate, sînt prezentate și caracterizate prin intermediul unor extrase din texte emanate de la specialiști în fiecare din domeniile respective, care îl feresc pe autorul cărții discutate de erorile în care, altminteri, lesne ar putea să cadă ...

Concepută ca un omagiu, ca un monument închinat cu modestie, dar cu sinceră veneratie, marilor noștri înaintași, cartea sa dobîndește astfel și atributele unei foarte utile surse de informații, ale unui instrument de lucru la îndemîna oricui.

CLAUDIU PARADAIS

În atenția epigramiștilor

Marți, 11 noiembrie a.c., ora 17,30, va avea loc o nouă întîlnire a epigramiștilor cenaclului ziarului „Flacăra Iașului". Pot participa și alți iubitori ai genului. Invitații serii sînt actorul Costache Sava de la Teatrul Național „Vasile Alecsandri" și grupul vocal-instrumental „Estudiantina" al C.U.A.S.C. pe Centrul universitar. Întîlnirea are loc la Casa presei, în incinta redacției ziarului „Flacăra Iașului".

în 24 de ore

Radio Iași

Programul de seară (8 noiembrie): 16,30 Cotidian sonor; 18,00 Cîntecul care mi-e drag; 18,20 Jurnalul artelor; 18,50 Cîntece de tinerețe; 19,00 Buletin de știri; 19,05 Cantonete interpretate de Nicolae Herlea; 19,15 Pe-un picior de plai; 19,30 Revista melodiilor; 20,15 Piese din Corala Renașterii; 20,30 Cîntec drag moldovenesc; 20,45 Program de romanțe; 21,00 Buletin de știri; 21,05 Muzică de dans.

Programul de dimineață (9 noiembrie): 8,00 În direct cu preferințele dv.; Buletin de știri; 8,10 Dumbrava minunată; 8,20 Muzică; 8,30 Azi, în sat la noi; 9,15 Relatări de la corespondenții voluntari; Muzică; 10,00 Buletin de știri; 10,05 Patru plus unu; 10,40 Dialog cu ascultătorii; 10,55 Știri.

Televiziune

11,00 O viață pentru o idee: Nicolae Coculescu; 11,30 Eroi îndrăgiți de copii; 12,00 Telecinemateca; 13,40 Muzică populară; 13,50 România viitorului. Orașele de mîine; 14,25 Telex; 14,30 Preferințele dv. muzicale sînt și preferințele noastre; 15,20 Magazin sportiv. Handbal masculin R.F.G. — România; rezumat primit de la Eppelheim. Fotbal: Ujpest Budapesta—Benfica Lisabona (meci retur în Cupa Campionilor Europeni). Selecțiuni înregistrate de la Budapesta: 16,35 Vîrstele peliculei; 17,40 Club T; 18,35 Caleidoscop cultural-artistic; 18,55 Iubit partid conducător; 19,20 1001 de seri; 19,30 Telejurnal; 20,00 Teleenciclopedia; 20,45 Publicitate; 20,50 Film serial: Mannix; 21.40 24 de ore. Săptămîna sportivă; 22,00 Întîlnirea de la ora 10... Magazin muzical-distractiv.

Cinematografe

Copou, orele 9,00 și 11,00 : „Elixirul tinereții" ; orele 14,45 ; 16,50 ; 18,55 ; 21,00 : „Omul din Laramie". **Republica**, orele 9,00 ; 11,00 ; 15,00 ; 17,00 ; 19,00 ; 21,00 : „Piciul". **Victoria**, orele 9,00 ; 11,00 ; 15,00 ; 17,00 ; 19,00 ; 21,00 : „Unde este compania a 7-a ?". **Tineretului**, orele 9,00 ; 11,00 ; 15,15 : „Distratul" ; orele 17,30 ; 20,30 : „Flacăra". **Tătărași**, ora 10,00 : Program de desene animate; orele 11,15 ; 14,00 ; 16,00 ; 18,00 ; 20,00 : „Un gentleman în vestul sălbatic". **Nicolina**, orele 16,00 ; 18,00 ; 20,00 : „Chemarea strămoșilor".

În județ. Pașcani : Casa de cultură, „Fluviul fără întoarcere". **Clubul C.F.R.**, „Ziua cea mai lungă". **Tg. Frumos**, „Piraților din Pacific și Insula comorilor". **Hîrlău**, „A sosit un soldat de pe front".

Teatrul Național „Vasile Alecsandri"

prezintă astăzi, la ora 19,30, spectacolul cu piesa „O scrisoare pierdută" de I. L. Caragiale. Sînt valabile tichetele cu seria 128, abonamentele 2 și 3, premiera I.

Loto

La tragerea din 7 noiembrie 1975, au fost extrase următoarele numere :

Extragerea I: 84 88 77 8 86 14 31 55 58.

Extragerea a II-a : 6 25 54 70 28 23 56 49 12.

Fond de cîștiguri lei 732.356.

Timpul probabil

Vreme relativ frumoasă dar răcoroasă, cu cerul temporar noros în cursul dimineții cînd, local, se va mai semnala ceață. Vîntul va sufla slab la moderat din sectorul sudic. Temperatura aerului va fi ușor variabilă ; minimele vor oscila între minus 3 grade și plus 3 grade, iar maximele între 7 și 13 grade. Se va produce brumă în cea mai mare parte a intervalului.

Avancronica sportivă

Lăsîndu-i pe fotbaliștii Politehnicii să-și recapete forțele și încrederea, să ne ocupăm de cîteva întîlniri foarte atractive din acest sfîrșit de săptămînă. Ne gîndim la dubla confruntare dintre baschetbaliștii Politehnicii Iași și ai I.E.F.S. București. Am dori ca sportivii ieșeni să se descătușeze o dată din inhibiția care le reduce mult din potențial, să evolueze la adevărata lor valoare. Căci lotul are individualități certe și este păcat să ocupe un loc de neinvidiat în prima divizie. Partida de astăzi are loc în Sala sporturilor, la ora 17.

Meciul de fotbal de la Pașcani, dintre C.F.R. și F. C. M. Galați, are caracterul unui adevărat derbi. Într-o ascensiune vădită în acest campionat, formația păscăneană își va putea etala calitățile în compania unui adversar care tinteste revenirea în prima divizie. Se anunță, așadar, un meci pasionant.

Acestea sînt „capetele de afiș" ale prezentului sfîrșit de săptămînă.

RADU COSTIN

ALB-NEGRU

Pionieri economi

Toți pionierii detașamentului clasei a III-a C de la Liceul din Răducăneni sînt depunători la C.E.C. Gabriela Hortolomei, Doina Olaru, Romeo Constantinescu, Aurel Faravu, Lorin Scopos și alții se numărau printre cei mai economi. Cu banii economisiți pionierii au făcut excursii în țară etc.

LUMINIȚA ȘCHIOPU
coresp.

O vizită și rostul ei

Maria Tăriță, de la întreprinderea de mătase „Victoria", a primit scutire medicală pentru îngrijirea copilului bolnav. Comisia care a vizitat-o la domiciliu, pentru a verifica cum folosește acest concediu, a constatat că micuțul bolnav nu era acasă, ci la o rudă. Șocată de faptul că a fost surprinsă „îngrijind" astfel copilul, M. T. a adoptat față de comisie o atitudine recalcitrantă, contestînd dreptul cuiva de a se amesteca în treburile ei. Uite că se mai amestecă ! Fiindcă are dreptul.

Aceeași cauză

In comuna Lespezi, a avut loc un incendiu la locuința lui Gheorghe Boldea și un început de incendiu la cea a Marioarei Corneanu. Cauzele sînt aceleași : nerespectarea unor reguli elementare, aruncarea la întîmplare a cenușei cu jar, defecțiuni la coșul de evacuare a fumului.

PETRU ONOFREI, coresp.

Fruntași numai la parter ?

La magazinul „Moldova" fiecare etaj are cîte un mic panou pentru popularizarea fruntașilor lunii. Constatăm, însă, că cele de la primul și al doilea etaj sînt goale, în timp ce numai la parter două fete fruntașe ne zîmbesc din poze : tinerele Maria Roibu și Aurelia Ciopeică, de la raionul parfumerie. Sîntem siguri, însă, că mai sînt fruntași în marele magazin. Așteptăm să-i vedem și pe ei, zîmbind mai des, chiar „pe viu" dacă se poate. Ii vom recunoaște noi...

Cifre grăitoare

In primele nouă luni ale anului curent, prin mijloacele de transport în comun din municipiul nostru s-au perindat aproape 107 milioane de călători, respectiv, 42.700.000 de călători cu tramvaiul și 64.221.000 — cu autobuzul.

La I.U.P.S.R. Iași

Organizarea muncii se servește doar cu... linguriță?

Deși I.U.P.S.R. Iași este o unitate relativ nouă, cînd mergi prin halele de producție (forjă, prelucrări mecanice, lăcătușerie-montaj ș.a.) ai impresia unor ateliere meșteșugărești îmbătrînite înainte de vreme. Poate unora o să li se pară că exagerăm. Dar cum pot fi imaginile unor hale (de o construcție modernă !) în care organizarea producției și a muncii se servește doar cu... linguriță ? Spunem acestea, gîndindu-ne că întreprinderea are o bogată zestre tehnică, spații productive care pot permite și chiar reclamă o bună organizare în vederea folosirii lor optime. Care este situația în prezent? Nu se poate vorbi de fluxuri de fabricație, iar utilajele sînt pur și simplu sufocate de grămezile de produse finite, semifabricate sau produse în curs de prelucrare. „Este adevărat — ne spunea ing. D. Gheorghiu, directorul întreprinderii — dar la noi este greu să organizăm fluxuri de fabricație, în condițiile cînd avem de executat produse-unicat". Oamenii din secții ne-au demonstrat, însă, că se poate totuși organiza mai bine activitatea. Confirmarea am găsit-o și în măsura inițiată, de curînd, prin reorganizarea activității de programare, pregătire, lansare și urmărire a producției. Nu se va putea finaliza o asemenea măsură, dacă efectele ei nu se vor materializa în secțiile de producție. Sînt situații cînd se impun măsuri operative de organizare, dar nimeni nu acționează. De pildă, am găsit produse finite (bile pentru morile de măcinat) depozitate pe un drum uzinal, în vederea livrării la beneficiari. Cum în prezent, sînt unele greutăți privind transportul acestora, produsele se risipesc prin incinta întreprinderii. „Dată fiind situația — ne spunea directorul — am dat soluția pentru organizarea depozitării, dar nu s-a executat măsura de cei în cauză". Referitor la organizarea transportului intern (o necesitate acută !) ni s-a spus că există mai multe studii elaborate, dar nu se pot aplica pînă cînd nu se soluționează gospodărirea deșeurilor în întreprindere. De altfel, mai sînt unele studii de organizare neaplicate încă (debitarea centralizată, gospodărirea S.D.V.-urilor ș.a.). Bineînțeles, nu ne referim și la acele măsuri (stipulate în unele planuri) privind aplicarea principiilor de ergonomie, precum și a unor studii de organizare după metoda „analiza valorii" — despre care (chiar și conducerea unității ne-a spus) nu se poate vorbi acum. Sînt alte multe și mărunte lucruri de făcut, operativ și cu eficiență. Desigur, și celorlalte le va veni timpul.

Aspectele susamintite constituie o realitate în întreprindere. Trebuie, însă, amintit și faptul că s-au făcut, în ultimul timp, unele lucruri bune în domeniul organizării producției și a muncii. Dar, exigențele actuale, precum și potențialul uman și material de care dispune această unitate ne determină să dăm semnalul de față.

EUGENIU BUZOIANU

După primii pași în noul an al învățămîntului agricol de masă

Note la îndreptarea cărora trebuie să se gîndească atît lectorii, cît și cursanții

Conform planului de măsuri stabilit de Comitetul județean de partid, privind organizarea și desfășurarea învățămîntului agrozootehnic de masă, de la 15 octombrie trebuiau redeschise cursurile de creșterea animalelor, viticultură, pomicultură și legumicultură, iar de la 1 noiembrie cele de cultura plantelor de cîmp. Prezenți în unitățile consiliului intercooperatist Răducăneni am dorit să aflăm modul în care s-a demarat în noul an al învățămîntului agrozootehnic. La cooperativa agricolă din Gorban, stăm mai întîi de vorbă cu ing. Maria Baltag, șefa fermei nr. 1 din satul Podul Hagiului.

— În ferma pe care o conduc am organizat un curs de cultura plantelor de cîmp, la care sînt înscriși 50 de cursanți. Din timp am stabilit tematica, ne-am procurat materialul didactic necesar. Ne-am propus să ținem cîte 3 dezbateri pe săptămînă pentru ca pînă la 1 decembrie să încheiem prima etapă, teoretică a cursului. Acum ne aflăm la lecția a doua.

De la ing. Sorin Busuioc, președintele C.A.P., aflăm că pentru țăranii cooperatori din Gorban mai sînt organizate cîte un curs de viti-pomicultură, legumicultură și zootehnie. Din păcate, dacă celelalte cursuri și-au început activitatea, cursul de creștere a animalelor nici măcar nu este organizat și aceasta datorită dezinteresului manifestat de medicul veterinar Ionel Florea.

Și la C.A.P. Cozmești învățămîntul agrozootehnic și-a reluat activitatea. Numai că, încă de la început s-a pornit cu stîngul. Așa, bunăoară, la cursul unde este lector ing. Constantin Mistreanu, din cei 70 de cursanți înscriși au fost prezenți la prima lecție doar 42 de țărani cooperatori. La aceasta trebuie să mai adăugăm și faptul că materialele primite de la județ în loc să fie distribuite cursanților se aflau în biroul inginerului șef.

În raza consiliului intercooperatist Răducăneni sînt și unități unde învățămîntul agricol de masă nu și-a deschis încă porțile. Tov. ing. Aurel Tonea, președintele cooperativei agricole din Mosna, nici măcar nu cunoștea ce noutăți au intervenit în acest an în organizarea învățămîntului. Pentru organizarea cursurilor nu s-au luat nici un fel de măsuri. Atît a putut să ne spună că se va organiza 3 cursuri (creșterea animalelor, viticultură și cultura plantelor de cîmp) care vor cuprinde 320 de cursanți. Cine vor fi acești cursanți ce tematică va fi abordată, cînd își va relua activitatea ? La aceste întrebări interlocutorul nu ne-a putut da un răspuns exact.

Peste tot acolo unde mai persistă asemenea deficiențe e nevoie ca nu numai consiliile de conducere, ci și comitetele comunale de partid să ia urgent măsurile ce se cuvin pentru îndreptarea învățămîntului agricol de masă pe făgașul normal.

ANDREI BRATU

Medicul vă sfătuiește

Aioanei Gh. — Iași : Este adevărat că s-a scris și se scrie mult despre nocivitatea fumatului. Date experimentale, statistice, ca și practica medicală demonstrează pe deplin că fumătorii fac mai frecvent boli ale aparatului respirator și îndeosebi bronșite cronice și cancer pulmonar, boli ale inimii, între care ateroscleroza, și complicațiile acesteia, boli digestive, între care și ulcerul stomacului și duodenului etc., etc. Dv. sînteți hipertensiv și ne întrebați dacă fumatul poate agrava boala și prin ce mecanism. Nicotina duce la eliberarea unor substanțe numite catecolamine, care duc la creșterea grăsimilor sîngelui și prin aceasta la apariția precoce a aterosclerozei. Fumatul la un hipertensiv crește și mai mult riscul bolilor de inimă. La fumători inima este mai puțin oxigenată. Ateroscleroza instalată la un hipertensiv poate duce mai rapid la instalarea unei angine de piept, a unui infarct, la accidente ale vaselor creierului (hemoragii cerebrale) sau la arterite ale membrelor. **Ciornei Gh., Vlădeni — Iași :** Pruritul (mîncărimea) anal poate fi datorat mai multor cauze și anume : suferințe locale determinate de hemoroizi, fisuri sau fistule anale, tumori etc. ; cauze dermatologice datorită afectării pielii din jurul canalului anal ; infestații parazitare (viermi intestinali, ca oxiuri, ascarizi, lamblia etc.) ; cauze de ordin general ca în diabetul zaharat ; cauze nervoase ce țin de tulburări ale sistemului nervos central. Înțelegeți deci că, în primul rînd, trebuie stabilit de către un medic specialist cauzele mîncărimilor care vă necăjesc. S-ar putea să fie nevoie de o rectoscopie, de un examen dermatologic, de determinarea zahărului în sînge, examenul materiilor fecale etc. Stabilindu-se diagnosticul, se poate prescrie un tratament eficient. Oricum, este necesar să mențineți o igienă corespunzătoare a regiunii și să luați seara înainte de culcare un liniștitor de tip Diazepam sau Napoton. **Nicolae Gane — Iași :** Părerea specialiștilor este că tija metalică trebuie să rămînă pe loc. Este util un tratament balnear în stațiuni corespunzătoare ca Herculane, Govora, Amara sau Băile Felix. **C. C., Șcheia — Iași :** Trebuie să vă adresați unui medic ortoped. La Iași există o clinică de ortopedie în cadrul Spitalului de urgențe. Deformația pe care ne-o descrieți este osoasă. Diagnosticul, ca și tratamentul corespunzător, se poate stabili la clinica susmentionată.

M. BLUM
doctor în științe medicale

Perseverență

(urmare din pag. 1)

trale. Și toate îmi răspund pozitiv. Mai mult, îmi și mulțumesc. Tocmai de aceea nu pot să-i înțeleg pe oamenii refractari de la întreprinderea noastră".

Nici noi nu-i înțelegem, cu atît mai mult cu cît unele idei se pot fructifica, operativ, prin decizii pe plan local. Pe această cale, încercăm să dăm și sfatul solicitat. Trebuie să dăm dovadă de perseverență, să ne luptăm pentru finalizarea acelor idei pe care viața le confirmă a fi valoroase.

Circul de stat din București
prezintă în
municipiul Iași
marele spectacol
„UN ȘERIF LA... CIRC"
În rolul șerifului, celebrul comic italian PATATA. Circul este instalat lîngă gara Nicolina, telefon 30286.
Spectacolele au loc zilnic, la orele 16,00 și 20,00.
Biletele se găsesc la casele circului între orele 7,00–21,00 și la casa din centru, care se află instalată în Piața Unirii, între orele 7,00–19,00.

ÎNTREPRINDEREA DE TRANSPORTURI AUTO IAȘI
cu sediul în strada Cuza Vodă nr. 56 face următoarele angajări de personal :
— **ingineri și economiști** în funcții de conducere pentru autobazele din Iași și Hîrlău ;
— **tehnicieni exploatare** întreținere și reparații auto ;
— **casier principal ;**
— **șoferi** pentru transport călători, posesori ai permisului de conducere categoriile C.D. și minim 5 ani vechime în meserie ;
— **șoferi** pentru traficul de marfă, cu permis categoriile C.E ;
— **revizori tehnici auto.**
Condiții de angajare, conform prevederilor legilor nr. 12/1971, 57/ 1974, și 22/1969.
Candidații urmează a se prezenta la sediul întreprinderii sau la telefon 17234, interior 907, zilnic între orele 10,00 — 14,00.

TEATRUL NAȚIONAL „VASILE ALECSANDRI" IAȘI
prezintă :
duminică, 9 noiembrie, ora 15.00 :
ÎNSEMNĂRILE UNUI NEBUN
de N. V. Gogol
luni, 10 noiembrie, ora 19.30 :
BURGHEZUL GENTILOM
de Molière.

ÎNTREPRINDEREA JUDEȚEANĂ DE INDUSTRIE LOCALĂ IAȘI
cu sediul în Iași, șoseaua Bucium nr. 23
angajează :
— **primitori distribuitori materiale.**
Angajarea se face în condițiile Legii nr. 22/1969 și a Legii nr. 12/1971.

COOPERATIVA DE CONSUM HÎRLĂU
organizează astăzi, 8 noiembrie, ora 9.00, un interesant program de activități comerciale :
— **expoziții de preparate culinare;**
— **expoziții de mărfuri nealimentare ;**
— **demonstrații practice de utilizarea produselor electrice și electronice ;**
— **prezentarea de modele pentru iarnă** (parada modei) ;
— **seară distractivă.**
Vă invităm să participați !

CU PRILEJUL „TÎRGULUI DE TOAMNĂ 1975"
Magazinele comerțului de stat din Iași și Pașcani vă oferă un
BOGAT SORTIMENT DE MĂRFURI DE SEZON :
confecții, tricotaje, țesături, lenjerie, încălțăminte, electrice-electronice, lustre, articole de uz casnic-menaj, articole pentru sporturi de iarnă și fotomuzică.
Vizitați magazinele din Iași : **Elegant-confecții, Modern, Romarta, Lux, Supermagazinul Copou, Moda** și **1001 articole** (Podu-Roș), **Trainic, Tricotex** și **Globus** (Alexandru cel Bun)
și **magazinul universal „Moldova"**,
precum și magazinele din Pașcani : **Zina, Doina, Luxus** și **complexul comercial „Siretul" care sînt bine aprovizionate cu mărfuri de calitate superioară, durabile, aspectuoase și moderne.**

ÎNTREPRINDEREA COMERȚULUI CU RIDICATA PENTRU PRODUSE ALIMENTARE IAȘI
cu sediul în șoseaua Țuțora nr. 171, telefon 31670 ; 31680
angajează :
— **15 gestionari**
— **3 șoferi** cu carnet de conducere categoriile B și C
— **muncitori necalificați.**
Condițiile de angajare sînt cele prevăzute de Legea 22/1969 și domiciliul stabil în orașul Iași.

PE MERIDIANELE GLOBULUI

Un document ce exprimă voinţa de pace a poporului român

(urmare din pag. 1)

Este evident că armamentul reprezintă o enormă povară care „devorează" imense energii umane şi resurse economice de importanţă vitală, astăzi cînd este atît de necesară orientarea eforturilor comunităţii umane spre lichidarea subdezvoltării, pentru apropierea nivelului de dezvoltare a tuturor naţiunilor. În timp ce în vaste regiuni geografice unde trăiesc 2/3 din populaţia globului milioane de oameni mor anual de foame, iar analfabetismul, bolile şi celelalte consecinţe ale subdezvoltării şi-au păstrat caracterul de masă, pentru înarmări se cheltuiesc anual fonduri care astăzi ajung la circa 300 miliarde dolari.

Interesele şi năzuinţele fundamentale ale omenirii reclamă adoptarea de măsuri hotărîte care să pună capăt acestei evoluţii cu implicaţii grave pentru pacea şi securitatea lumii. Aşa cum se subliniază şi în documentul iniţiat de ţara noastră: **„Datoria cea mai înaltă a guvernelor, a statelor faţă de propriile lor popoare, faţă de cauza civilizaţiei, a progresului umanităţii este de a prezenta în mod deschis primejdia pe care o constituie continuarea cursei înarmărilor, de a nu crea nici un fel de iluzii că se poate trăi în linişte şi în siguranţă atunci cînd există imense acumulări de mijloace de nimicire, de a acţiona pînă nu este prea tîrziu pentru adoptarea şi realizarea unor măsuri hotărîte în domeniul dezarmării, în primul rînd al dezarmării nucleare, pentru a răspunde năzuinţelor de pace, libertate şi bunăstare ale tuturor naţiunilor".**

În acest context, documentul prezentat de ţara noastră şi supus dezbaterii forumului mondial se pronunţă pentru concentrarea eforturilor în vederea scoaterii negocierilor de dezarmare din imobilism, pentru adoptarea de măsuri care să ducă în final la dezarmarea generală şi completă şi, în primul rînd, la dezarmarea nucleară. În acelaşi timp, este necesară intensificarea eforturilor pentru adoptarea unor măsuri cu caracter parţial, de dezangajare militară şi dezarmare care pot contribui la realizarea acestui obiectiv.

Cele 10 capitole ale documentului românesc indică măsurile ce trebuie luate de comunitatea internaţională privind: **îngheţarea şi reducerea bugetelor militare; interzicerea, reducerea treptată şi, în perspectivă, lichidarea armamentului nuclear; crearea de zone de pace şi colaborare, lipsite de arme nucleare; măsuri de dezarmare şi dezangajare militară, parţiale şi la nivel regional; Tratatul de dezarmare generală şi completă; sporirea rolului Organizaţiei Naţiunilor Unite şi al Adunării Generale în domeniul dezarmării; interzicerea propagandei de război; mobilizarea tuturor forţelor societăţii pentru înfăptuirea dezarmării.**

O sesiune extraordinară a Adunării Generale O.N.U. care să dezbată în mod aprofundat situaţia pe planul înarmărilor, principiile care cîrmuiesc dezarmarea şi să formuleze cerinţe în vederea încheierii unor acorduri, ar prezenta o certă utilitate.

Poziţia fermă şi consecventă a României socialiste în problemele dezarmării se bucură de un înalt prestigiu internaţional, fiind în concordanţă cu cerinţele popoarelor, care cer nu doar vorbe şi declaraţii de intenţii în favoarea dezarmării, ci fapte, măsuri practice în acest domeniu.

Parada militară şi demonstraţia oamenilor muncii din Moscova

MOSCOVA 7 (Agerpres).

În dimineaţa zilei de 7 noiembrie, cu prilejul celei de-a 58-a aniversări a Marii Revoluţii Socialiste din Octombrie, în Piaţa Roşie din Moscova s-a desfăşurat tradiţionala paradă militară şi demonstraţia oamenilor muncii.

În tribuna oficială a Mausoleului „V. I. Lenin" au luat loc Leonid Brejnev, Nikolai Podgornîi, Alexei Kosighin, alţi conducători de partid şi de stat sovietici.

În tribunele rezervate oaspeţilor de peste hotare se aflau delegaţii invitate să participe la manifestările organizate în U.R.S.S., cu ocazia sărbătorii de la 7 Noiembrie, printre care şi delegaţia Consiliului General ARLUS, condusă de Ristache Florea, membru supleant al C.C. al P.C.R., prim-vicepreşedinte al Consiliului popular judeţean Dîmboviţa.

Erau prezenţi şefii misiunilor diplomatice, ataşaţi militari aero şi navali, acreditaţi la Moscova, corespondenţi ai presei străine.

După primirea raportului comandantului garnizoanei Moscova, mareşalul Uniunii Sovietice A. A. Greciko, ministrul apărării al U.R.S.S., a rostit o scurtă cuvîntare.

Au urmat, apoi, parada militară şi demonstraţia oamenilor muncii din Moscova.

★

MOSCOVA 7 (Agerpres).

Delegaţia Consiliului General ARLUS, condusă de Ristache Florea, membru supleant al C.C. al P.C.R., prim-vicepreşedinte al Consiliului popular al judeţului Dîmboviţa, care participă la festivităţile organizate în U.R.S.S. cu ocazia celei de-a 58-a aniversări a Marii Revoluţii Socialiste din Octombrie, a avut o întîlnire cu V. F. Horohordin, vicepreşedinte al Prezidiului Uniunii Asociaţiilor Sovietice de Prietenie şi Relaţii Culturale cu Străinătatea.

În sprijinul cooperării economice între state

Un comunicat al reuniunii A.E.L.S.

GENEVA 7 (Agerpres). Conferinţa pentru securitate şi cooperare în Europa a deschis noi posibilităţi pentru dezvoltarea comerţului şi a colaborării economice pe continent — se arată în comunicatul final al reuniunii bianuale a A.E.L.S., desfăşurată la Geneva la nivelul miniştrilor comerţului şi economiei. Miniştrii au reafirmat dorinţa guvernelor lor de a participa activ la măsurile preconizate de Comisia Economică a O.N.U. pentru Europa în scopul unei mai strînse cooperări comerciale între state.

Totodată, comunicatul face o trecere în revistă a situaţiei economice a ţărilor membre ale A.E.L.S., în contextul recesiunii şi fenomenelor inflaţioniste, precum şi al creşterii şomajului în lumea capitalistă. În acest sens, se exprimă îngrijorarea în legătură cu creşterea deficitului balanţei de plăţi a majorităţii ţărilor A.E.L.S.

Convorbiri anglo-egiptene

LONDRA 7 (Agerpres).

Preşedintele R. A. Egipt, Anwar El Sadat, care întreprinde o vizită oficială în Marea Britanie, a avut, vineri dimineaţă, convorbiri cu primul ministru Harold Wilson. După cum se menţionează în declaraţia dată publicităţii la reşedinţa premierului britanic de la Downing Street, convorbirile au prilejuit abordarea unui mare număr de probleme de interes comun.

În legătură cu situaţia din Orientul Apropiat, cele două părţi au subliniat necesitatea soluţionării paşnice a conflictului din regiune.

★

Comitetul Internaţional al Crucii Roşii a lansat, joi, un apel pentru intensificarea ajutorului medical acordat victimelor luptelor din Liban, deoarece în unele spitale din această ţară situaţia este extrem de critică. Comitetul a precizat că pînă în prezent a expediat în Liban ajutoare de urgenţă constînd în medicamente şi alimente în valoare de aproximativ 700.000 franci elveţieni, dar că sînt necesare noi ajutoare.

TELEX ■ TELEX ■ TELEX

• WIESBADEN

După cum informează agenţiile A.D.N. şi D.P.A., în intervalul 4—6 noiembrie, la Wiesbaden, în R.F.G., a avut loc cea de-a 22-a şedinţă a Comisiei de frontieră alcătuită din împuterniciţii R. D. Germane şi R.F. Germania. Grupul de lucru însărcinat cu marcarea frontierei dintre cele două state a raportat că lucrările au fost încheiate în proporţie de 92 la sută, adică pe o porţiune de aproximativ 1.240 km. Comisia a discutat, de asemenea, problema privind întreţinerea apelor de frontieră şi combaterea dăunătorilor în zonele de frontieră.

• MONTEVIDEO

Un număr de 14 persoane au fost deferite justiţiei militare în Uruguay, sub acuzaţia de a fi membri ai Partidului comunist sau organizaţiei sale de tineret, ambele aflate în ilegalitate, anunţă agenţia Prensa Latina.

• WASHINGTON

Banca Mondială a anunţat că a aprobat un împrumut de 49 milioane dolari pentru finanţarea unui important proiect pentru construirea unei conducte petroliere în Iugoslavia. La finanţarea proiectului, care va costa 400 milioane dolari, vor participa, alături de Banca Mondială, întreprinderi din Cehoslovacia, Ungaria, Kuweit şi Libia.

• PARIS

Joi au intrat în grevă salariaţii de la întreprinderile de distribuire a energiei electrice şi gazelor din Franţa, precum şi cei din serviciile poştale. Organizaţiile sindicale şi-au fixat ca obiectiv satisfacerea revendicărilor privind îmbunătăţirea condiţiilor de muncă şi viaţă, cerînd guvernului măsuri concrete în vederea reducerii şomajului, a garantării locurilor de muncă şi îmbunătăţirii sistemului de asigurări sociale.

• NAŢIUNILE UNITE

Delegaţia Republicii Cipru la Naţiunile Unite a înaintat, joi, secretariatului O.N.U. un proiect de rezoluţie în care se cere retragerea imediată şi necondiţionată a tuturor forţelor străine din insulă, precum şi reîntoarcerea imediată a tuturor refugiaţilor la casele lor.

• PUNCTE CARDINALE •

„Epidemia" epocii moderne

Cînd în 1899 o persoană a murit într-un accident de circulaţie, presa a comentat evenimentul săptămîni întregi. În 1972, însă, circa 4 milioane de americani au avut de suferit de pe urma accidentelor rutiere, dintre care 54 000 şi-au pierdut viaţa. În Marea Britanie se înregistrează anual circa 400 000 de răniţi, din care 7—8 000 sînt accidentaţi mortal.

Acestea sînt doar cîteva din cifrele prezentate în cadrul lucrărilor Oficiului regional european al Organizaţiei Mondiale a Sănătăţii, care-şi desfăşoară lucrările la Viena, avînd drept temă prevenirea accidentelor rutiere. Concluziile dezbaterilor desfăşurate pînă în prezent arată că accidentele de circulaţie sînt în epoca modernă ceea ce erau epidemiile în urmă cu un secol.

Pe plan mondial — arată statisticile —, peste 10 milioane de persoane sînt rănite şi 250 000 îşi pierd viaţa, iar această cifră este în continuă creştere. 40—50 la sută dintre aceştia sînt tineri între 15 şi 24 de ani.

Cum funcţionează creierul maimuţelor

Creierul maimuţelor funcţionează de o manieră asimetrică, asemănător celui al omului — relevă un studiu dat publicităţii de Fundaţia naţională de ştiinţe a S.U.A. Pînă acum se aprecia că asimetria funcţiunilor creierului nu există decît la om, fiind legată de capacităţile sale intelectuale specifice.

Sateliţi maritimi

Statele Unite urmează să lanseze, la începutul anului viitor, deasupra Oceanului Atlantic, un satelit de telecomunicaţii maritime de tip „Marisat". După cîteva luni, deasupra aceluiaşi ocean urmează să fie plasat un al doilea satelit de acelaşi tip. Pe de altă parte, la sfîrşitul celui de-al doilea trimestru al anului 1977, este prevăzută lansarea, de către Agenţia spaţială (vest) — europeană, a unui satelit maritim de tip „Marots" — de această dată fiind vizată zona altui ocean, cel Indian. Sistemele celor trei sateliţi vor asigura stabilirea legăturilor telefonice şi telex între navele aflate în larg şi diferitele porturi.

MICA PUBLICITATE

FELICITĂRI

● Mama şi bunica urează ADRIANEI LUCIU, 22 ani, lui COSTEL COSTANDACHE, 27 ani, şi NECULAI COSTANDACHE, 31 ani, născuţi în noiembrie — mulţi ani fericiţi împreună cu familiile lor.

● Familiile Carp, Petrescu şi Cuciureanu urează familiei POPESCU IOSIF mulţi ani fericiţi cu ocazia sărbătoririi nunţii de argint.

● Familia Lungu Costel urează la mulţi ani familiei POPESCU IOSIF la împlinirea a 25 ani de căsnicie.

● Colectivul serviciului comercial al I.J.E.COOP. Iaşi urează familiei SPĂTAR mulţi ani cu prilejul aniversării a 25 ani de la căsătorie.

● La împlinirea a 17 ani părinţii şi surioara urează dragei lor TRANDAFIR GABRIELA (elevă „Tehnoton") mulţi ani, sănătate.

● La nunta de argint Costel şi Florin urează părinţilor lor MUNTEANU NATALIA şi ION mulţi ani, sănătate.

● La a 50-a aniversare a căsătoriei, Gică, Maricica, Adrian şi Nicuşor urează părinţilor şi bunicilor lor PROFIRA şi VASILE COCIORVA — Pocreaca, mulţi ani, fericire şi sănătate.

LECŢII-MEDITAŢII

● Meditez matematică-fizică, orice nivel. Căsuţa poştală 179, Oficiul 3.

● Caut profesoară — limbă engleză. Ofer cameră mobilată. Socola 2 A, bloc H 1, apartament 2.

VÎNZĂRI-CUMPĂRĂRI

● Vînd pianină. Telefon 18520.

● Vînd instalaţie încălzire centrală, stare bună, preţ convenabil. Strada Rampei 10.

● Vînd casă liberă, patru camere, încălzire, baie. Telefon 15368, Cupidon 14, orele 15,00—18,00.

● Vînd avantajos Warszawa 203. Strada C. Negri 21, familia Croitoru.

SCHIMBURI DE LOCUINŢA

● Schimb apartament patru camere decomandate confort I pentru două apartamente a două camere sau apartament două camere şi garsonieră (variante). Telefon 31883.

OFERTE DE SERVICIU

● Caut persoană supraveghere copil 8 ani. Telefon 31293.

● Caut persoană îngrijire copil. Alexandru cel Bun, bloc B 3, scara B, etaj III, apart. 2.

● Caut fată îngrijire copil. Telefon 33927, Şoseaua Naţională 194.

MULŢUMIRI

● Apetrei Constantin mulţumeşte tovarăşei doctor Ionescu Elena — Tg. Frumos pentru îngrijirea deosebită acordată la spital.

PIERDERI

● Pierdut acte pe numele Roşu Ion. Aducătorului recompensă. Telefon 31884 — Splai Bahlui 6, scara B, apart. 2 — Botoşineanu.

● Pierdut legitimaţia de admitere la I.S.E. anul 1975 pe numele Cuzic Nuşa. O declar nulă.

● Pierdut legitimaţia eliberată de Maternitate pe numele Ciornea Maria. O declar nulă.

● Pierdut foaie parcurs nr. 463974 eliberată de Întreprinderea mecanică „Nicolina" pe numele Huştea Mircea. O declar nulă.

DIVERSE

● Amintim că s-a scurs un an de cînd a încetat să bată inima generoasă şi devotată a scumpului nostru tată TITU GUGLEŞ, întruchipare a celor mai deosebite calităţi. Îl plîng soţia şi copiii. Veşnică recunoştinţă, flori şi lacrimi pe mormîntul scumpului nostru dispărut. Cei ce nu l-au uitat sînt rugaţi să participe la comemorare, duminică, 9 noiembrie, ora 12,30, la cimitirul Eternitatea.

● Puţuvai Gheorghe anunţă împlinirea a 40 zile de la decesul scumpei sale soţii PUŢUVAI ADINA. Comemorarea, duminică, 9 noiembrie, ora 14,00. În inima mea îi voi păstra vie amintirea.

● Familia îndureraă anunţă împlinirea a 7 ani de la dispariţia fulgerătoare a fostului inginer şef CARARE IOAN — C.A.P. Holboca, cel ce a iubit mult viaţa şi s-a despărţit aşa uşor de ea. Comemorarea, duminică, 9 noiembrie, ora 11.00 — cimitirul Eternitatea.

● Soţia, fiul, mama, fraţii şi rudele apropiate anunţă împlinirea unui an de la dispariţia prematură a neuitatului lor ŞTEFAN PÎNZARU (FANICĂ). Comemorarea, duminică, 9 noiembrie, ora 11.00, la cimitirul Eternitatea.

● Alfons, soţ, şi rudele anunţă cu durere că s-au scurs trei luni de la decesul celei ce a fost LILI VASILIU. Comemorarea astăzi, ora 12,00, la cimitirul Eternitatea.

● În veci nemîngiiată, familia anunţă împlinirea a 4 ani de la decesul scumpei noastre soţie, mamă, bunică MIHĂILIUC ECATERINA. Un gînd pios pentru sufletul ei scump.

● Profesoarele Margareta Serghi şi Victoria Simenschi anunţă că se împlinesc şase luni de la decesul dragului lor frate, ing. AURELIU C. ŞTEFĂNESCU. Comemorarea, duminică, 9 noiembrie, ora 12,00, la biserica Nicoriţă.

● Elena Cecati, Cornelia şi Corneliu mulţumim tuturor celor ce au fost alături de noi la greaua pierdere a scumpului nostru soţ şi tată dr. ALEXANDRU CECATI.

DECESE

● Soţul, copiii, nurorile, ginerii şi nepoţii anunţă cu durere stingerea din viaţă, după o lungă şi grea suferinţă, a celei ce a fost o bună soţie, mamă, soacră şi bunică **CONSTANDACHE ELENA** 66 ani. Cortegiul porneşte din strada Smîrdan 28, duminică, 9 noiembrie, ora 13, spre cimitirul Eternitatea. Nu o vom uita niciodată!

● Soţia, copiii şi nora anunţă cu adîncă durere încetarea din viaţă după o grea suferinţă a celui care a fost **OLARI NICOLAI**, maistru teracotist. Cortegiul funerar va pleca spre cimitir duminică, ora 15, de la biserica Sf. Treime.

Redacţia: str. Vasile Alecsandri nr. 8 — Iaşi.
Telefoane: administraţia — 11543; secţia poliţieă — 14127; secţia economică — 16435.

Tiparul: Întreprinderea poligrafică Iaşi, str. Vasile Alecsandri nr. 6. Telefon 14620.

BIBLIOTECA
CENTRALĂ UNIVERSITARĂ
„M. EMINESCU" IAȘI

Proletari din toate țările, uniți-vă!

Flacăra Iașului

Organ al Comitetului județean Iași al P.C.R. și al Consiliului popular județean

Anul XXXII — Nr. 9057 | Duminică, 9 noiembrie 1975 | 4 pagini — 30 bani

O delegație vietnameză, condusă de tovarășul Le Duan, va face o vizită de prietenie în țara noastră

La invitația Comitetului Central al Partidului Comunist Român, a tovarășului Nicolae Ceaușescu, secretar general al Partidului Comunist Român, președintele Republicii Socialiste România, o delegație a Partidului celor ce Muncesc din Vietnam și a guvernului Republicii Democrate Vietnam, condusă de tovarășul Le Duan, prim-secretar al Comitetului Central al Partidului celor ce Muncesc din Vietnam, va efectua, în următoarele zile, o vizită oficială de prietenie în Republica Socialistă România.

Esențialul în acest trimestru:
îndeplinirea planului pe 1975,
pregătirea producției pentru 1976

Sarcini mai bine precizate, finalizări mai operative

O recentă discuție avută cu cadre de conducere de la Întreprinderea „Tehnoton" a evidențiat cîteva probleme esențiale, care vizează atît îndeplinirea sarcinilor pe acest an, cît și pregătirea producției lui '76. Și la această oră, de pildă, încă se mai discută despre corelarea sarcinilor din planul de stat pe 1975 cu termenele de punere în funcțiune a noilor capacități de producție. Deși soluția de rezolvare este foarte simplă, centrala industrială (C.I.E.T.C. București) tergiversează punerea de acord mult solicitată de unitatea ieșeană. Se pare că nici acum nu „s-a înțeles" un lucru elementar: o capacitate nepusă în funcțiune nu poate produce și, deci, nu se pot transmite indicatori de plan pentru ea. De asemenea, au rămas fără rezolvare (din partea centralei) și intervențiile pentru preluarea de către Întreprinderea „Electronica" București a indicatorilor valorici aferenți producției transferate de la unitatea ieșeană. Este de neînțeles de ce se poartă atîta corespondență sterilă pentru niște lucruri clare și precise.

Nu toți furnizorii, cu care colaborează „Tehnoton", respectă clauzele contractuale, unii dintre aceștia înregistrînd, în continuare, mari restanțe în livrări. Este vorba de Întreprinderea „Electronica" București, care nu a livrat în termen însemnate cantități de componente (difuzori, condensatori variabili, potențiometre ș.a.) și I.P.R.S. Băneasa (tranzistori Drift). Este lesne de înțeles că neritmicitatea în livrarea componentelor, în special în trimestrele I, III și luna octombrie, a condus la stagnări în producție.

Deci, cu două luni înainte de încheierea anului 1975, sînt probleme stringente, de a căror rezolvare depinde, în mare măsură, pregătirea activității lui '76, demarajul optim al producției chiar din prima zi. Se remarcă faptul că aceleași necorelări se mențin și în planul pentru 1976. Credem că es-

EUGENIU ZIDĂRIȚA

(continuare în pag. a 3-a)

LA ÎNTREPRINDEREA „TEHNOTON"

CONSILIUL DE STAT AL REPUBLICII SOCIALISTE ROMÂNIA
DECRET
pentru convocarea Marii Adunări Naționale

În temeiul articolului 54 din Constituție,
Consiliul de Stat al Republicii Socialiste România decretează:

Articol unic. — Se convoacă Marea Adunare Națională în a doua sesiune a celei de-a șaptea legislaturi, în ziua de 20 noiembrie 1975, ora 10,00.

NICOLAE CEAUȘESCU
Președintele Republicii Socialiste România

Fabrica mixtă Pașcani

A îndeplinit sarcinile anuale la export

Printr-o bună organizare a producției și a muncii, colectivul Fabricii mixte din Pașcani a reușit să-și onoreze integral obligațiile pe 1975 față de partenerii străini. Produsele exportate (germeni de porumb și împletituri din răchită) se bucură de aprecieri unanime din partea beneficiarilor străini.

Autoutilarea, în serviciul calității

Acțiunea de autoutilare la „Țesătura" cunoaște o continuă ascensiune. Confecționăm acum un cuptor de uscare a formelor din turnătorie, care va duce la ridicarea calității pieselor fabricate la noi, cu implicații în prelungirea duratei lor de funcționare și a reducerii cheltuielilor. Tot pe linia îmbunătățirii calității se înscrie și realizarea schemei de automatizare a instalației de bataj din filatura cardată, care permite prelucrarea fibrei de poliesteri în trei variante distincte.

Ing. M. SOLOMON
corespondent

În pag. a 2-a

Cadran săptămînal

Cluburile muncitorești prind viață

Cluburile muncitorești din întreprinderile ieșene încep să prindă viață. Astfel, la Întreprinderea de țigarete, ținînd seama de o veche tradiție, clubul și-a reînceput activitatea. Programul prevede desfășurarea unor cicluri de dezbateri „Activitatea revoluționară ieșeană în contextul mișcării muncitorești din România", „Om, familie, societate, responsabilitate", precum și un „Microclub al meseriilor", destinat însușirii și aprofundării de către muncitori a cunoștințelor tehnico-științifice și profesionale.

Paralel cu punerea în discuție a diverselor probleme politico-educative, se vor întreprinde și măsuri de reorganizare a formațiilor artistice. La prima întîlnire s-a dezbătut tema „Iașii — leagăn al mișcării socialiste din România", pe baza expunerii susținută de cercetătorul științific Leon Eșanu.

Construcții moderne în str. Cuza Vodă din Iași
Foto: S. LEONID

Seară culturală cubaneză

Comitetul județean de cultură și educație socialistă și Asociația scriitorilor din Iași organizează mîine, 10 noiembrie a.c., la ora 19, în sala „Azur" a Casei tineretului, o seară culturală cubaneză prilejuită de împlinirea a 15 ani de la stabilirea relațiilor diplomatice între România și Cuba. În program: „Țara palmierilor", însemnări de călătorie de Mircea Radu Iacoban, poezie cubaneză contemporană, în lectura unor actori de la Teatrul Național „Vasile Alecsandri", un microrecital de muzică ușoară și clasică cubaneză în interpretarea solistei Maria Remola de la Teatrul liric din Havana.

Premieră la Teatrul pentru copii și tineret

Astăzi, 9 noiembrie, la ora 11,00, Teatrul pentru copii și tineret din Iași va prezenta în premieră, la sediu, muzicalul pentru copii intitulat „Lucia și ursulețul" de Alecu Popovici. Regia și scenografia: Constantin Brehnescu. Muzica: Titel Popovici. Coregrafia: Bella Balogh. În distribuție: Zina Costea, Ion Agachi, Ortansa Stănescu, Emilia Prăjinaru, Liviu Smîntînică.

Alte unități comerciale

În cartierul „Alexandru cel Bun", rețeaua comercială a fost completată recent cu o nouă unitate, pentru articole de cosmetică și parfumerie. Pînă la sfîrșitul lunii noiembrie, tot în acest cartier se vor deschide încă o tutungerie, precum și un nou magazin pentru articole de artizanat, jucării, foto, sport.

Noi produse

Și colectivul Fabricii de tricotaje și perdele din Pașcani se străduiește ca producția anului viitor să fie cît mai temeinic pregătită. După cum ne informează conducerea unității, peste 70 la sută din producția lui '76 o vor reprezenta produsele noi. Printre noutăți amintim: bluze imprimate, dantele imprimate, perdele cu desene colorate, cinci modele noi de dantelă, bluze pentru pionieri ș.a.

Brigada redacției - la drum

VLĂDENI: Dar dacă ar fi mobilizate toate forțele?

Centru de polarizare a unor activități economico-sociale din împrejurimi, Vlădenii tind tot mai mult spre urbanizare. Numai în acest an, în centrul civic se află în construcție: sediul C.A.P.; un bloc cu 12 apartamente; un alt bloc pentru specialiștii din agricultură; au fost executate reparații capitale la dispensarul veterinar; se extinde localul brutăriei. În satele Borșa și Alexandru cel Bun au fost date în folosință sedii pentru fermele C.A.P.; în primul s-a extins rețeaua electrică cu 2,1 km., iar în cel de al doilea se ridică un nou local de școală cu 3 săli de clasă și laborator. Pe linia gospodăririi și înfrumusețării localității, au fost realizate lucrări în valoare de 2.944.000 lei, aproape dublu față de angajamentul asumat.

O serie de lipsuri care se mai manifestă în unele sectoare arată însă că nu toate problemele se bucură de aceeași atenție, că la rezolvarea sarcinilor nu sînt antrenate toate forțele. Să exemplificăm. Dacă în centrul civic s-au realizat lucruri frumoase în domeniul gospodăririi și înfrumusețării localității — deși întîlnim și aici destule contraste — în satele componente, aspectul multor locuințe și chiar unități economice și socialculturale lasă de dorit; drumurile sînt necorespunzătoare, fără șanțuri de scurgere a apelor pe margini; multe poduri și podețe sînt stricate. În satul Vîlcele, podul de peste pîrîul care taie localitatea în două este gata să se prăbușească, dar nimeni nu se învrednicește să-l repare. Rămîneri în urmă există și în privința realizării unor indicatori din planul de contractări și achiziții, la contribuția bănească etc. E drept, deputații au caiete în care au fost defalcate sarcinile; dar nici unul dintre cei cu care am discutat nu a putut spune ce a întreprins pentru realizarea acestora, multe obiective rămînînd neîndeplinite. Ei nu s-au mai în-

A. DELEANU
ION URSU

(continuare în pag. a 3-a)

Schițe în creion

Gîndul cel bun

Am citit despre lupta obstinată a unui celebru profesor de a dezvolta la învățăcei săi gîndirea originală, creatoare, în găsirea de soluții la probleme aparent nerezolvabile. Așa cresc oamenii cei mîndri, care nu se mulțumesc cu perpetuarea metodelor mult rodate, ci caută necontenit, abordează dialectic realitatea. Rezultatul cel mai îmbucurător este deprinderea de a găsi gîndul cel mai bun în orice împrejurare, așa cum ne solicită și concepția noastră filosofică, documentele programatice ale partidului.

Fără îndoială, nu fiecare zi de lucru înseamnă și o victorie a noului, și nu toți sîntem animați săptămînal de idei surprinzătoare, revelatoare, de eficiență maximă în sporirea randamentelor. Nu-s puțini cei care preferă să urmeze căi bătute, rețete îngălbenite de vreme, copleșiți de comoditate și de teama de risc. Ba unii confundă spiritul gregar cu forța colectivității dinamice. Dinamismul presupune tocmai căutare de formule îndrăznețe, principiale opinii și contraopinii animate de dorul perfecțiunii, contribuția fiecăruia la efortul unanim ce trebuie să urmeze. Să fie fericit acel meșter care este întrecut de ucenic, acel profesor ce cheamă alături de el colaboratorii ce cugetă scînteietor și ține la distanță mediocrităților care, e drept, l-ar deranja mai puțin, dar...

Gîndul cel bun, gîndul cel mai bun înseamnă trudă și renunțare la fetișuri, depășirea mașinii de calcul printr-un circuit neașteptat și încă mult mai mult; de el avem nevoie mereu, fiindcă sîntem oameni, iar noi mai mult decît alții, fiindcă ne dorim comuniști.

MIHAI DUMITRIU

Știința pentru toți

Vîrsta Universului

Cînd un vehicul care emite un semnal sonor continuu (sirenă de locomotivă sau de automobil) se apropie de noi și apoi se depărtează, sunetul pare să treacă brusc din registrele înalte în cele joase. Acesta este, pe scurt, efectul Doppler. De fapt, însă, sunetul emis nu și-a schimbat tonalitatea. Doar că atunci cînd sursa de semnal se apropie, vibrațiile sonore ajung la ureche cu o frecvență mărită (lungime de undă mai mică), iar dimpotrivă, cînd sursa se depărtează, această frecvență scade. Același fenomen se întîmplă și cu undele radio și luminoase.

Observînd galaxiile îndepărtate din Univers — imensele familii de stele, asemănătoare propriei noastre galaxii (Calea Lactee) — s-a observat că lumina emisă de ele este decalată spre roșu, adică lungimea ei de undă a crescut. S-a ajuns în mod firesc la concluzia că aceste galaxii se îndepărtează de a noastră cu viteze calculabile cu instrumentele matematice actuale. Mai mult încă, cu cît galaxiile se află mai departe, cu atît ele se îndepărtează mai repede. Cele mai îndepărtate galaxii cunoscute „fug" aproape cu viteza luminii !

Dacă imaginația noastră s-ar întoarce în trecut— așa cum se proiectează un film în sens invers — ea ar vedea Universul restrîngîndu-se, distantele dintre galaxii micșorîndu-se. Și aceasta pînă în momentul în care toată materia și energia care compun Universul actual s-ar găsi concentrate într-un spațiu foarte mic, într o formă extraordinar de densă. Ultimele evaluări plasează acest moment cu zece miliarde de ani în urmă. Este ceea ce numim de obicei „vîrsta Universului". Expresia nu trebuie însă înțeleasă în sens absolut, căci ea ar presupune că înaintea acestei date nu s-a petrecut nimic ; ceea ce, din punct de vedere științific, trebuie să recunoașteți, este total lipsit de sens ! Dar iată că două descoperiri pun în discuție valabilitatea tuturor cunoștințelor și teoriilor actuale asupra Universului. Una conduce la reevaluarea distanțelor dintre galaxii. Se pare că acestea sînt mult mai depărtate decît se credea. Și astfel, deodată, Universul actual devine mult mai bătrîn, numărînd aproape cincisprezece miliarde de ani !

Cealaltă descoperire ar putea impune o revizuire și mai drastică. S-a observat că două obiecte astronomice îndepărtate, legate între ele printr-o punte de materie, prezintă în lumina recepționată decalaje spre roșu foarte diferite. Or, acest lucru este imposibil, deoarece în mod sigur ele sînt foarte apropiate una de alta. Paradox ! Atunci oare „fuga" galaxiilor nu ar putea fi tot o simplă iluzie, ca și speculațiile asupra „vîrstei Universului"?

Problema rămîne deschisă, căci nu arareori cele mai absurde paradoxuri și speculații științifice au dus la descoperiri geniale care au dat o nouă dimensiune pătrunzătorului spirit uman.

Ing. DAN JEMNA

cadran săptămînal — cadran săptămînal

Portret — interviu duminical

Să ai, în inimă, bucuria muncii...

Pe oricine am întrebat, la Întreprinderea de rețele electrice din Iași, care sînt cei mai buni muncitori, fruntași din toate punctele de vedere, între cele cîteva nume amintite unul revenea întotdeauna, fără ezitare : Mihai Ștefanache. „O fi, mi-am zis unui dintre acei bătrîni cu experiență, de la care au învățat mulți meserie, și de la care oricînd poți să mai înveți ceva. N-ar strica să-l cunosc !". L-am căutat și ... nu mi-am putut ascunde uimirea : în fața mea stătea un tînăr, abia trecut de 30 de ani.

— În 1964, cînd m-am angajat la I.R.E., muncitor necalificat, nu știam mare lucru despre electricitate. Dar îmi plăcea să învăț, mă atrăgea acest domeniu și aveam, așa, în inimă, o bucurie că muncesc, că fac ceva deosebit.

De fapt, ceva deosebit face din 1967, cînd, după calificare, trece la proaspăt înființata secție de rețele de înaltă tensiune, unde este și acum. Este, această meserie a lui, foarte grea : în afară de întreținerea liniilor și stațiilor, vitale pentru existența economiei și locuințelor noastre, oameni ca Mihai Ștefanache sar, la orice oră, pe orice vreme, în caz de avarie, și deseori, la 50 m înălțime, luptă cu defecțiunea, cu tehnica și cu timpul. Dar întotdeauna, el și mica lui echipă, cu totul șapte oameni, cîștigă. Și Mihaela, fetița lui de 8 ani, știe acum ce înseamnă cînd uneori, duminica, ori noaptea, sună telefonul: tăticul ei este chemat undeva, acolo unde numai bărbați ca el pot interveni. Și se mîndrește cu asta ...

A progresat rapid acest fiu al unor țărani din Erbiceni. Acum 11 ani, le spunea izolatoarelor „ulcele" și dorea să învețe o meserie, fiindcă avea, așa, în inimă, o bucurie că muncesc. Comunistul Mihai Ștefanache este, astăzi, un excelent meseriaș, inovator, coordonează o echipă, este membru în comitetul oamenilor muncii și responsabil al echipelor de control obștesc.

— Nu mă consider un exemplu, îmi răspunde el la o întrebare, adevăratul exemplu demn de urmat este colectivul. Urmînd exemplul acesta îmi dau seama că mai am multe de făcut. În primul rînd, să învăț, să învăț mereu meseria aceasta dificilă. Și, tot în primul rînd, să muncesc tot mai bine, atît de bine, încît să fiu și eu mulțumit!

— Mai este pînă atunci ?

— O viață !

CONST. PĂLĂDUȚĂ

Campion european la șah prin corespondență!

Timp de 12 ani locuitor al Iașului, inginerul Aurel Anton a trăit aici numeroase satisfacții sportive. De cîtva timp este timișorean. Despre rezultatele sale în finala campionatului european prin corespondență v-am informat. Astăzi sîntem în măsură să vă relatăm despre faptul că Aurel Anton a devenit campion european ! El a cîștigat ultima partidă cu polonezul Jan Widera. Din cele 14 partide susținute, șahistul român a obținut 11 1/2 puncte. Îl urmează în clasament A. N. Vaisman (U.R.S.S.) cu 11 1/2 puncte, dar cu un coeficient Sonnenborn mai slab, A. V. Sicev (U.R.S.S.), K. Tarnai (Ungaria) etc. Proaspătul campion european și maestru internațional s-a calificat pentru finala campionatului mondial de șah prin corespondență. **R.C.**

Programul competițional

BASCHET, Sala sporturilor, ora 10 : Politehnica — I.E.F.S. (masculin, div. A). **FOTBAL, stadionul din Pașcani, ora 11 :** C.F.R. — F.C.M. Galați (div. B) ; **stadionul „Tineretului" Iași, ora 11 :** Constructorul — Laminorul Roman (div. C) ; **terenul din Tigănași, ora 11 :** Spicul — Avîntul Frasin (div. C). **TENIS DE MASĂ, sala C.S.M. 3, ora 9 :** C.S.M. — Politehnica București (masculin, div. A). **VOLEI, sala „Voința", de la ora 9 :** Penicilina II — G.I.C.L. Brașov (feminin, div. B); Politehnica — Marina Constanța (masculin, div. B).

Filmele săptămînii viitoare

PREMIERE

„REPUBLICA" : Rătăcire

Noua peliculă a talentatului regizor polonez Zanussi pune în dezbatere o problemă de etică, înfățișîndu-ne conflictul dramatic din sufletul unei eroine determinată de împrejurări să aleagă între dragoste și datorie. Sondînd cu delicatețe psihologia feminină, autorul va face să prevaleze onestitatea, spectatorul fiind chemat să decidă, pînă la urmă, dacă în cazul de față e vorba de o victorie sau de o înfrîngere.

„VICTORIA" : Ferma lui Cameron

Realizat cu doi ani în urmă, în studiourile americane, westernul acesta reînvie fapte care țin de perioada de pionierat a colonizării Vestului sălbatic și de lupta noilor fermieri împotriva aventurierilor care încercau să-i deposedeze. În toiul acestei dispute apar totuși și momente de mare omenie, legîndu-se prietenii durabile. O distribuție de zile mari : Ava Gardner, Robert Taylor, Anthony Quinn și alții.

„TINERETULUI" : Pavlinka (13—16 noiembrie)

Producție a studiourilor din Barrandov, filmul prezintă o dramă cu puternice resorturi sociale, fiind grefat pe tema zguduitoarelor tulburări produse de grevele muncitorești din Cehoslovacia anilor 1870. O dragoste abia încolțită, în aceste împrejurări vitrege, este curmată brutal prin arestări și ucideri. Regia: Josef Pavek

în 24 de ore

Radio Iași

Programul de seară (9 noiembrie) : 17.00 Buletin de știri ; 17.05 Perpetuum duminical ; 19.00 Radiojurnal și sport ; 19.15 Perpetuum duminical — continuare ; 20.00 O carte pe săptămînă ; 20.10 Top Radio Iași — top revista „Cronica" ; 20.40 Concert de muzică populară românească ; 21.00 Buletin de știri ; 21.05 Dansați în ritmul preferat ; 21.30 „O samă de cuvinte"; 21.35 Dansați în ritmul preferat — continuare

Televiziune

8.40 Cravatele roșii ; 9.35 Film serial pentru copii : „Daktari"; 10.00 Viața satului; 11.15 Ce știm și ce nu știm despre...; 11.45 Bucuriile muzicii; 12.30 De strajă patriei; 13.05 Album duminical; 16.55 Din lumea operetei; 17.25 Gala filmului de animație (V); 18.40 Reportaj Tv: „Povestiri din Pădurea Neagră"; 19.00 Lumea copiilor: „O mulțime de idei"; 19.20 1001 de seri; 19.30 Telejurnal; 20.00 Film artistic : „Fantastica aventură a lui Neptun" — producție a studiourilor canadiene; 21.35 Tinerețea cîntă; 22.00 „24 de ore"; 22.10 Handbal masculin : R.F.G. — România (repriza a II-a). Transmisiune directă.

Cinematografe

Copou, orele 9,00 și 11,00 : „Elixirul tinereții" ; orele 14,45 ; 16,50 ; 18,55 ; 21,00 : „Omul din Laramie". **Republica**, orele 9,00 ; 11,00 ; 15,00 ; 17,00 ; 19,00 ; 21,00 : „Piciul". **Victoria**, orele 9,00 ; 11,00 ; 15.00 ; 17,00 ; 19,00 ; 21,00 : „Unde este compania a 7-a ?". **Tineretului**, orele 9.00 ; 11.00 : Film pentru tineret; ora 15.15 : „Distratul" ; orele 17.30 ; 20.30 : „Flacăra". **Nicolina**, ora 10.00 : Program de filme pentru tineret ; orele 16.00 ; 18.00 ; 20.00 : „Chemarea străbunilor".

În județ. Pașcani : Casa de cultură, „Fluviul fără întoarcere". **Clubul C.F.R.**, „Ziua cea mai lungă". **Tg. Frumos.** „Piratii din Pacific si Insula comorilor". **Hîrlău**, „A sosit un soldat de pe front".

Teatrul Național „Vasile Alecsandri"

prezintă astăzi la ora 15.00, spectacolul cu piesa **„Însemnările unui nebun"** de Gogol. Sînt valabile tichetele cu seria 129. Mîine, 10 noiembrie, la ora 19.30 — **„Burghezul gentilom"** de Molière. Sînt valabile tichetele cu seria 130 și abonamentul studențesc 12.

Opera Română

Astăzi, vor avea loc următoarele spectacole : ora 10.00 : **„Stejarul din Borzești"** și **„Întîlnire în beznă"**, iar la ora 19.30 : **„Lucia di Lammermoor"**.

Teatrul pentru copii și tineret

prezintă astăzi, la orele 11.00 și 17.00, la sediul teatrului, premiera pe țară **„Lucia și ursulețul"**, de Alecu Popovici.

Timpul probabil

Vremea se menține în general rece, cu cerul mai mult senin. Vîntul va sufla în general slab, predominînd din sectorul est-sud-estic. Temperatura aerului va fi ușor variabilă; maximele vor fi cuprinse între 8 și 13 grade, iar minimele între minus 3 și minus 7 grade. Frecvent, brumă, și, local, îngheț slab la sol.

Electronografia

Electronografia — o prioritate românească pe plan mondial, a fost pusă la punct de un grup de cercetători în domeniul bioingineriei din Capitală, condusă de dr. I. Florin Dumitrescu. Este vorba de un procedeu de studiu al proprietăților electrice ale organismului uman, atît la nivelul suprafeței dermice, cît și la nivelul organelor și chiar al celulelor. Cercetătorii au pornit de la faptul că orice afecțiune duce la tulburări de cîmp electric în interiorul organismului, imaginile obținute fotografic, prin efectul de electroluminiscență, diferă în cazul stărilor normale și al celor patologice. Specialiștii români au putut evidenția, printre altele, comportamentul electric al tumorilor maligne, net distincte ca aspect de restul țesăturilor. Beneficiind de aceste reprezentări exacte, se pot interpreta mai corect imaginile asupra organismului uman.

(Agerpres)

Satiră și umor

Pentru colecția de nasturi

— Dăm cuvîntul inculpatului.

— Onorată instanță, eu de mic copil am avut o slăbiciune aparte pentru nasturi. M-au atras mai mult colecțiile de nasturi, decît cele de timbre sau de cărți poștale ilustrate. De aceea, cînd m-am făcut mare, toată învățătura pe care am acumulat-o a fost în legătură cu producerea nasturilor. Am propus chiar înființarea unei școli superioare de nastureologie ; propunerea mea a fost respinsă, însă, ca netemeinică și nefondată. N-am descurajat și am înaintat forului tutelar de resort un proiect pentru înființarea unei fabrici de nasturi cu comandă electronică, cu desfacere fără programare. Pentru evitarea transporturilor în vederea asigurării unei eficiențe maxime am proiectat filiale în fiecare oraș. Dar mi s-a răspuns : „Nu este cazul". Ei și atunci vă întreb eu, onorată instanță, cum ar fi trebuit să procedez ca să-mi întregesc colecția mea de nasturi ?

— Foarte bine, cumpărîndu-i din unitățile comerciale !

— Ar fi fost o soluție, dar vedeți dv. că nu toate categoriile de nasturi se găsesc. Singurul loc unde le-am găsit a fost magazinul „Moldova". Totul depinde de iuțeala de mînă și de ... neatenția vînzătoarelor. Ca să tai nasturii de la vreo confecție n-ai nevoie de lamă, căci nu sînt bine cusuți.

— Dăm cuvîntul apărării.

— Onorată instanță, eu cer și sancționarea vînzătoarelor care în loc să stea între cumpărători se adună cîte două-trei într-un colț și mănîncă semințe.

— Să intre primul martor.

— Eu atît am de spus : mi-am cumpărat într-o zi un balonzaid căruia îi lipseau trei nasturi. Am solicitat nasturii respectivi dar am fost trimis să-i cumpăr, deși achitasem integral costul produsului.

— Instanța se retrage pentru deliberare.

RADU GORAN

P.S. Se aude că hotărîrea va fi pronunțată chiar în incinta magazinului „Moldova"

Microfoileton

Epigrame

Acelor tineri care nu cedează locul în tramvai sau autobuz

Dacă ei pe bancă stau,
Înțelege călătorul :
Se-odihnesc, pentru că au
De parcurs... tot viitorul !

GEORGETA VATAVU

— Ieri am avut o zi grea, tu... N-am reușit să termin decît fața și mînecile ...

Desen de TRAIAN BENTA

JOCURI Ghici?

ORIZONTAL : 1. El la toți le dă mîncare/ Toți îl calcă în picioare! (pl.); 2. Vai de ea și de ea/ Spînzurată-ntr-o nuia ! (pl.) — Zi-noapte călătorește/ Și de loc nu obosește ; 3. Giupîneasa torcătoare/ Nici fire, nici caier n-are ! — Marin Sorescu ; 4. Produs lactat — Ce sună dintre hotară/ Și s-aude-a doua țară ? ; 5. Adormire grea, adîncă/ Neclintire ca o stîncă ; 6. Iarna albă l-a adus/ Crește cu rădăcina-n sus ! ; 7. Într-un vîrfulet de pai/ Șade oastea unui crai — La jocul de table ; 8. În soare — Coarne n-are și împunge/ Buză n-are și tot suge (pl.) ; 9. Vara umblu după miere/ Iarna dorm să prind putere — Nu-i nici cal, nu-i nici măgar/ Și s-opintește la car. VERTICAL : 1. Chip de om, dar minte n-are/ Nici nu cere de mîncare — Am o cămășuță/ Plină de mîncăruță/ Pe nicăieri n-are ușă ! ; 2. Mîngîiere — Jos subțire/ Sus tufos/ Și mai multe mărunțele/ Frumușele/ Roșiele/ Și mai multe gălbenele ; 3. Sub muche de deal/ Două cozi de cal ! ; 4. Minim ... minim ! — Am patru frați/ Într-o cămașe îmbrăcați ; 5. Dulceața florilor — Luca Constantinescu ; 6. Posesiv — Bălaie, hurdubaie/ Bună de bătaie ; 7. Cetate legendară — De dată recentă — Ion Teodorescu ; 8. Strigă griva din anini/ S-o păzească de găini ! (pl.) — Cornute din nord ; 9. Onomatopeea biciului (mold.) — O piele de taur/ Cu ținte de aur.

Dicționar : Ec. Iusti.

M. IORDA

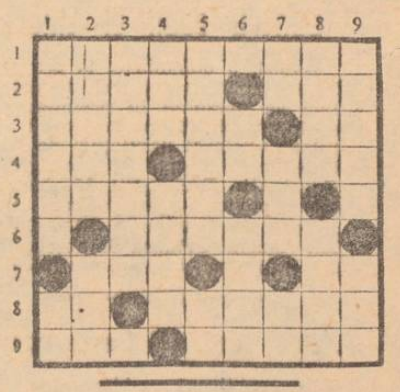

Dezlegarea jocului apărut în nr. 9055 al ziarului nostru

ORIZONTAL : 1. Cocori — Mar ; 2. Arata — Bici ; 3. Sadoveanu ; 4. Stănescu — T ; 5. Ie — El — Olar ; 6. A — Al — Avere ; 7. Nam — P — Isac ; 8. R — Eniac — U ; 9. Isanos — Unt ; 10. Țațomir — Aa.

Micromozaic economic

Returnarea condensului

După cum se știe, Uzina electrică furnizează întreprinderilor ieșene și abur tehnologic pentru nevoile producției, iar acestea au datoria să returneze condensul în condiții normale pentru ca circuitul să poată continua normal. Întreprinderile sînt înzestrate cu aparatură necesară pentru analiza condensului, astfel ca atunci cînd apar anomalii să se ia măsurile necesare. Dar iată că Întreprinderea „Victoria" (ne informează organele competente de la Uzina electrică) nu procedează totdeauna cu toată răspunderea. Așa se face că această întreprindere retrimite condensul deseori încărcat cu substanțe organice, siliciu etc., periclitînd buna alimentare cu abur tehnologic a celorlalți beneficiari. Sperăm că semnalul dat în acest colț de pagină îi va mobiliza pe cei răspunzători.

Cedez convenabil strung...

Nu, nu este un anunț bizar pentru o eventuală „mică publicitate", ci o situație reală, întîlnită la **I.M.M.R. Pașcani** (și nu numai aici). O recentă analiză efectuată de Inspectoratul pentru controlul gospodăririi fondurilor fixe a descoperit, în această unitate, 23 de utilaje (strunguri, freze, ciocane de forjă, transformatoare de sudură etc.), care stau de 6—36 luni. Cu o singură excepție, ele sînt montate, dar nu produc, chiar dacă nu toate sînt defecte. Motivul ? Sînt complet uzate și, conform legii, forurile tutelare trebuie să decidă dacă vor fi casate, ori reparate și redistribuite altor unități. Numai că, pînă una-alta, Centrala industrială de material rulant nu se hotărăște ce măsuri să ia, iar I.M.M.R. Pașcani plătește amortizările de rigoare. Pînă cînd ?

Poșta rubricii

● După publicarea notei **„Din nou despre uituci"** (26 octombrie a.c.), Baza de aprovizionare și desfacere nr. 3 ne scrie că nu farurile proprii ar fi fost aprinse ziua (sesizarea I.R.E.), ci ale Stației C.F.R. Socola (și citează ca exemplu ziua de 27 octombrie a.c., ora 12), care are linii în vecinătate. Poate că o amendă dată de I.R.E. celor prinși asupra faptului ar clarifica situația.

Locul îngrășămintelor naturale e pe ogoare!

● Un lucru la care bunii gospodari s-au gîndit și în ultima vreme ● E timpul să se treacă la treabă și unde nu s-a acționat pînă acum ● Cu graficul de transport pentru actualul trimestru în față

Sfîrșitul primei decade a lui noiembrie îi găsește pe agricultorii ieșeni cu livrarea porumbului și sfeclei de zahăr în faza finală, semn că și gîndurile lor trebuie de acum îndreptate mai ales spre pregătirea viitoarei recolte. Iar a fi cu gîndul la producția culturilor din primăvara următoare înseamnă, bineînțeles, nu numai a ara pînă la înghețuri tot terenul, ci și a-i oferi dozele corespunzătoare de îngrășăminte. Ne vom referi nu atît la îngrășămintele chimice care în general sînt bine gospodărite, cît la cele naturale tocmai pentru că nu toate unitățile le prețuiesc cum se cuvine. Iată de ce vom aminti din nou cît sînt de eficiente chiar cu riscul de a ne repeta. La I.A.S. Miroslava, bunăoară, de pe terenurile fertilizate cu doze masive de gunoi de grajd s-au obținut, chiar în condițiile de secetă ale acestui an, în medie la hectar, pînă la 110 tone de porumb știoz sau 220 t. de sfeclă furajeră ! După asemenea efecte nu e de mirare că se merge tot pe linia aceleiași fertilizări masive. Așa se face că în ultima lună s-au transportat pe mai puțin de 100 de hectare destinate culturilor de primăvară circa 25.000 tone de îngrășăminte naturale, adică întreaga cantitate prevăzută inițial pentru toamna în curs. Tov. ing. Corneliu Mardare, directorul I.A.S., ne informa că pînă la epuizarea stocurilor mai sînt totuși vreo 3.000 t. care vor fi puse neîntîrziat în valoare.

La fel de buni gospodari se dovedesc din acest punct de vedere și cooperatorii din Ruginoasa. În afara îngrășămintelor chimice, aici s-au administrat pe terenurile unde se vor amplasa sfecla de zahăr și cartofii 3.500 t. de gunoi de grajd. După cum ne spunea tov. P. Alexa, inginerul șef al unității, cele două mașini de împrăștiat îngrășăminte naturale ale S.M.A. lucrează în continuare, așa că în cîteva zile se vor administra și cele 500 tone care au mai rămas la fermele zootehnice. „De acum — adăuga interlocutorul, nu ne mai rămîne decît să colectăm, ca și în ceilalți ani, gunoiul din gospodăriile membrilor cooperatori. Peste cîteva zile vom începe și această acțiune care se va solda cu încă circa 1.000 t.". Însemnate cantități de gunoi de grajd au dus pe ogoare și C.A.P.-urile din Deleni, Bălțați, Scobinți, Al. I. Cuza, Butea, Șcheia, Băiceni, Răchiteni, Perieni, Brătulești, Popricani etc. Gîndindu-ne la aceste și alte asemenea exemple demne de laudă, nu putem să nu amintim însă și faptul că circa jumătate din cooperativele agricole ieșene nici nu s-au atins de platformele de gunoi de grajd. Știm că la Direcția agricolă există un plan de fertilizare defalcat pe unități, potrivit căruia în acest ultim trimestru trebuie transportate în cîmp peste 230.000 tone. S-a avut în vedere că în luna octombrie forțele sînt de obicei mult solicitate la căratul recoltei și tocmai de aceea s-a stabilit pentru perioada respectivă o sarcină diminuată la doar 55.000 tone. Nu s-a realizat însă nici această cifră minimă. Întrucît punerea la adăpost a recoltei e pe sfîrșite, nerealizările nu vor mai putea fi de acum justificate prin nici o scuză cît de cît valabilă. De altfel și la recenta plenară a U.J.C.A.P. s-a atras, printre altele, atenția asupra necesității de a se impulsiona transportul îngrășămintelor naturale prin toate mijloacele, dar îndeosebi prin folosirea gospodărească a marelui număr de atelaje existente în județ. Cu forțele existente este pe deplin posibil să se facă în așa fel încît, în sezonul mai puțin aglomerat în care intrăm, toate rezervele de îngrășăminte naturale să ajungă pe ogoare, acolo unde de altfel le este și locul. Iar atingerea acestui obiectiv merită toate eforturile dacă ne gîndim că ele vor fi din plin răsplătite prin substanțiale sporuri de recoltă.

C. GREGORIAN

Dar dacă ar fi mobilizate toate forțele ?

(urmare din pag. 1)

tînit cu alegătorii în mod organizat și nici n-au prezentat dări de seamă în fața alegătorilor. Comisiile permanete și comitetele de cetățeni nu sînt antrenate la lucru.

Alte aspecte : pentru descărcarea a două vagoane cu piatră, în gară, au fost necesare 4 zile, deoarece au lucrat numai cei doi cantonieri, începînd abia din a 3-a zi. Aceasta, în timp ce planul la contribuția în muncă cu brațele nu este îndeplinit. În general, se observă preocupare pentru buna aprovizionare și servire a cetățenilor. Dar, la Borșa, gestionarul Aurel Gîmiga se poartă urît cu cumpărătorii, nu se preocupă suficient de aprovizionare, estetica și curățenia magazinului lasă de dorit. Pe la magazinele sătești vizitate nu a trecut nici o echipă de control obștesc. Și aceasta nu este singurul domeniu în care consiliile Frontului Unității Socialiste nu au acționat. Aflăm că, după o absență îndelungată, se va reamenaja cabinetul de științe sociale, cu timp în urmă unitate model pe județ. Tot ca o noutate aflăm că la căminul cultural nu se vor mai desfășura nunți, ci acțiuni politico-educative și artistice, iar cetățeanul din Vlădeni va ști cu o săptămînă înainte ce acțiuni vor fi programate la căminul cultural.

Gazeta satirică, premiată cîndva pe județ, absentă și ea timp îndelungat, își va face reapariția. Se pune la punct agitația vizuală, în ziua vizitei noastre aproape inexistentă. Deci, după o vară și o toamnă cumplit de „secetoase" în acțiuni politico-educative, se anunță o iarnă „fierbinte" în activități ale căminului cultural. De fapt, s-a întocmit și un plan de muncă. Cel văzut de noi, la o examinare atentă, etalează rapid unele absențe greu de justificat. Problematica economico-socială a comunei este neglijată în plan, raportarea tuturor acțiunilor cultural-educative la mutațiile ce au loc în viața socială a satului este întîmplătoare. Săracă este și diversificarea acțiunilor în funcție de structura profesională variată a cetățenilor, de interesele și opțiunile acestora. Pentru satele componente (excepție face Borșa), densitatea acțiunilor este „rarefiată" etc. În fine, planul nu este afișat, cadrele didactice, ceilalți intelectuali — puțin atrași — nu prea știu ce au de făcut la căminul cultural. De unde se vede că la Vlădeni nu sînt antrenate toate forțele la rezolvarea sarcinilor. Iar aceasta depinde de stilul de muncă al organelor locale de partid și de stat.

Următorul popas : comuna BOSIA.

Schimb de experiență

HÎRLĂU (de la subredacția ziarului „Flacăra Iașului").

Un util schimb de experiență al cooperației de consum a întrunit ieri, la Hîrlău, un mare număr de lucrători din acest sector, din centrele zonale ale județului și de pe traseele turistice. Între acțiunile întreprinse cu acest prilej, au fost : vizitarea unei expoziții de artă culinară și de mărfuri industriale, amenajată la Complexul turistic Răreșoaia, o reușită paradă a modei pentru articole de sezon, probe practice de artă culinară ale celor mai buni meșteri bucătari și cofetari.

PAUL IANCU

Sarcini mai bine precizate

(urmare din pag. 1)

te de datoria factorilor de decizie de la nivelul centralei industriale să dea dovadă de mai multă operativitate în soluționarea lor. De asemenea, să sprijine mai substanțial unitatea ieșeană în acțiunea de pregătire a investițiilor anului viitor (traductoare electronice, echipamente speciale ș.a.), precum și în reglementarea condițiilor și termenelor de cooperare, în vederea integrării unor repere importante. Am mai reținut și un alt deziderat al unității ieșene. În activitatea de prospectare a pieței externe (prin I.S.C.E. „Electronum") să fie atrași în echipe mixte și specialiști de la „Tehnoton". În acest fel, ar spori eficiența deplasărilor la beneficiarii externi, în vederea demonstrării parametrilor tehnico-economici ai aparatelor oferite.

Totodată, este nevoie ca într-un termen foarte scurt compartimentele de resort de la „Tehnoton" să definitiveze acțiunea de contractare a materiilor prime și materialelor pentru producția din 1976. Pînă la 20 octombrie a.c. se încheiaseră contracte economice cu furnizorii doar pentru 50 la sută din necesarul anului 1976, în condițiile existenței unui volum superior de repartiții emise.

În atenția epigramiștilor

Marți, 11 noiembrie a.c., ora 17,30, va avea loc o nouă întîlnire a epigramiștilor cenaclului ziarului „Flacăra Iașului". Pot participa și alți iubitori ai genului. Invitații serii sînt actorul Costache Sava de la Teatrul Național „Vasile Alecsandri" și grupul vocal-instrumental „Estudiantina" al C.U.A.S.C. pe Centrul universitar. Întîlnirea are loc la Casa presei, în incinta redacției ziarului „Flacăra Iașului".

LICEUL NR. 4 „G. IBRĂILEANU" IAȘI

angajează prin concurs

— un mecanic de întreținere.

Condiții de angajare : școala profesională și 5 ani vechime în funcție de mecanic și electrician ; să posede autorizație pentru gaz metan.

OFICIUL DE ÎMBUNĂTĂȚIRI FUNCIARE ȘI PROIECTĂRI PENTRU CONSTRUCȚII AGRICOLE IAȘI

strada Văscăuțeanu nr. 6, telefon 41220

angajează :

— buldozeriști și excavatoriști.

Angajarea se face potrivit legilor 12/1971 și 57/1974.

ÎNTREPRINDEREA DE TRANSPORTURI AUTO IAȘI

cu sediul în strada Cuza Vodă nr. 56 face următoarele angajări de personal :

— **ingineri și economiști** în funcții de conducere pentru autobazele din Iași și Hîrlău ;

— **tehnicieni** exploatare, întreținere și reparații auto;

— **casier principal ;**

— **șoferi** pentru transport călători, posesori ai permisului de conducere categoriile C.D. și minimum 5 ani vechime în meserie ;

— **șoferi** pentru traficul de marfă, cu permis categoriile C.E ;

— **revizori tehnici auto.**

Condiții de angajare, conform prevederilor legilor nr. 12/1971, 57/ 1974 și 22/1969.

Candidații urmează a se prezenta la sediul întreprinderii sau la telefon 17234, interior 907, zilnic între orele 10,00 — 14,00.

OPERA ROMÂNĂ IAȘI

prezintă :

SINGE VIENEZ

miercuri, 12 noiembrie, ora 19.30

TRAVIATA

(cu Dan Iordăchescu)

sîmbătă, 15 noiembrie, ora 20.00.

CĂSĂTORIA SECRETĂ

duminică, 16 noiembrie, ora 15.00.

DIRECȚIA JUDEȚEANĂ DE POȘTĂ ȘI TELECOMUNICAȚII IAȘI

aduce la cunoștință întreprinderilor, instituțiilor și tuturor cititorilor că a început contractarea abonamentelor la ziare și reviste pentru anul 1976.

Pentru a vă asigura primirea abonamentelor de la 1 ianuarie 1976, este necesar a se urgenta depunerea comenzilor.

Asupra publicațiilor preferate vă puteți informa consultînd catalogul presei 1976, care se află la toate agențiile, oficiile P.T.T.R., factorii poștali și la difuzorii de presă din întreprinderi și instituții.

OFICIUL JUDEȚEAN DE TURISM IAȘI

organizează excursii cu petrecerea revelionului la :

— Piatra Neamț ; Borsec ; Răreșoaia ; Vatra Dornei.

Plecarea autocarelor are loc în ziua de 31 decembrie, ora 8. În traseele excursiilor intră și un număr important de obiective turistice.

De asemenea, mai dispune de locuri la excursia din Polonia cu plecarea în 27 noiembrie, preț informativ lei 1 300.

Înscrierile și informații suplimentare, la sediul oficiului.

Circul de stat din București

prezintă în

municipiul Iași

marele spectacol

„UN ȘERIF LA... CIRC"

În rolul șerifului, celebrul comic italian PATATA. Circul este instalat lîngă gara Nicolina, telefon 30286.

Spectacolele au loc zilnic, la orele 16,00 și 20,00.

Biletele se găsesc la casele circului între orele 7,00–21,00 și la casa din centru, care se află instalată în Piața Unirii, între orele 7,00–19,00.

ÎNTREPRINDEREA DE MATERIALE DE CONSTRUCȚII IAȘI

șoseaua Tomești nr. 2

angajează prin concurs

— șef birou aprovizionare

— șef depozit produse finite

— primitori-recepționeri

— maistru mecanic

— șefi secție cărămizi, țigle etc.

— șefi atelier.

De asemenea, angajează :

— controlori C.T.C. materiale de construcții.

Concursul va avea loc la data de 20 noiembrie 1975, ora 9,00, la sediul unității.

Relații suplimentare se pot lua zilnic de la biroul personal-învățămînt-retribuirea muncii.

PE MERIDIANELE GLOBULUI

Sesiunea O. N. U.

NAȚIUNILE UNITE 8 (Agerpres). În Comitetul pentru problemele politice și de securitate al Adunării Generale au continuat dezbaterile în problema dezarmării. Au luat cuvîntul reprezentanții Iugoslaviei, Poloniei, Nigeriei, Australiei și Madagascarului.

*

NAȚIUNILE UNITE 8 (Agerpres). Comitetul politic special al Adunării Generale a O.N.U. a adoptat o rezoluție în care cere tuturor națiunilor să participe la o largă campanie împotriva apartheidului, în conformitate cu rezoluțiile care condamnă politica rasistă a regimului minoritar de la Pretoria. Statele membre ale O.N.U. sînt chemate să sprijine lupta legitimă a poporului din Africa de Sud împotriva apartheidului. Se subliniază, totodată, necesitatea susținerii active de către O.N.U. a campaniilor și acțiunilor în sprijinul luptei drepte pe care o desfășoară mișcările de eliberare națională recunoscute de Organizația Unității Africane împotriva regimului rasist din această țară. Rezoluția condamnă cu hotărîre continuarea de către unele țări occidentale și companii multinaționale a colaborării cu regimul minoritar rasist de la Pretoria.

*

NAȚIUNILE UNITE 8 (Agerpres). Guvernul cipriot a depus în Adunarea Generală a O.N.U. un proiect de rezoluție care cere retragerea imediată și necondiționată a tuturor trupelor străine din Cipru, abținerea de la orice acțiuni vizînd modificarea structurii demografice a insulei sau transferul populației. Proiectul de rezoluție cere, de asemenea, Consiliului de Securitate să adopte toate măsurile necesare pentru asigurarea aplicării acestor dispoziții, în scopul salvgardării independenței, suveranității, integrității teritoriale și statutului de țară nealiniată al Republicii Cipru, declarînd lipsită de validitate orice acțiune unilaterală în contradicție cu hotărîrile O.N.U. în chestiunea cipriotă.

Dezbaterile din Adunarea Generală asupra problemei Ciprului vor începe marțea viitoare.

A 18-a sesiune a F. A. O.

ROMA 8 (Agerpres). Sîmbătă au început, la Roma, lucrările celei de-a 18-a sesiuni a Conferinței Organizației Națiunilor Unite pentru Alimentație și Agricultură (F.A.O.), la care participă reprezentanții celor 131 de state membre, precum și observatori din partea a numeroase organizații internaționale. Din țara noastră este prezentă o delegație condusă de Constantin Glavan, adjunct al ministrului agriculturii și industriei alimentare.

Timp de aproape trei săptămîni, urmează să fie dezbătute o multitudine de probleme, între care rolul pe care trebuie să-l joace F.A.O. în edificarea unei noi ordini economice internaționale, analiza actualei situații alimentare și agricole mondiale, și a perspectivelor pe termen scurt, programele de acțiune pe termen lung destinate să ducă la dezvoltarea agriculturii și la creșterea producției alimentare în țările în curs de dezvoltare, examinarea situației pescuitului și a economiei forestiere în lume.

În cursul primei ședințe, participanții au aprobat admiterea la lucrările Conferinței, cu statut de observator, a reprezentanților Organizației pentru Eliberarea Palestinei.

O cuvîntare a președintelui Tito

BELGRAD 8 (Agerpres). Iosip Broz Tito, președintele R. S. F. Iugoslavia, președintele Uniunii Comuniștilor din Iugoslavia, luînd cuvîntul în fața colectivului de muncă de la Uzina constructoare de mașini „Pobeda", din Novi Sad, s-a referit la realizările din ultimele decenii ale Iugoslaviei și la aspecte ale politicii sale interne și externe din perioada actuală.

Relevînd că, în ultimele trei decenii, pornindu-se de la o bază extrem de redusă, a fost creat un stat iugoslav modern, cu o industrie puternică, președintele Tito a evidențiat, de asemenea, unitatea comunității de naționalități și popoare de pe teritoriul Iugoslaviei, interesate, toate, în dezvoltarea țării.

În cuvîntarea sa, Iosip Broz Tito s-a referit, de asemenea, la anumite recrudescențe ale activității unor elemente naționaliste și liberaliste, dogmatice sau comformiste. Dezavuînd activitățile acestor elemente, președintele a spus : Am îndrumat Uniunea noastră a Comuniștilor să lupte împotriva acestor elemente. Se înțelege, a trebuit mai întîi să asigurăm unitatea Uniunii Comuniștilor, s-o curățăm de toate elementele de acest fel care se aflau în ea. Aceasta, deoarece Uniunea Comuniștilor nu este numai o forță ideologică, ci o forță conducătoare în construcția noastră socialistă. În fiecare întreprindere, Uniunea Comuniștilor trebuie să fie forța care să cimenteze unitatea muncitorilor.

În domeniul politicii externe, președintele Tito a evocat rolul pe care îl are Iugoslavia în rîndul țărilor nealiniate, în promovarea cooperării dintre aceste țări, precum și sprijinul pe care Iugoslavia îl acordă luptei popoarelor pentru dobîndirea libertății sau pentru menținerea independenței lor.

TELEX ▪ TELEX ▪ TELEX

• VARȘOVIA
Sîmbătă, la Varșovia a sosit, la invitația C.C. al P.M.U.P. și a guvernului polonez, delegația de partid și guvernamentală a Republicii Democrate Vietnam, condusă de Le Duan, prim-secretar al C.C. al Partidului celor ce Muncesc din Vietnam. În aceeași zi, au început convorbirile polono-vietnameze.

• ULAN BATOR
Delegația economică guvernamentală română, condusă de tovarășul Janos Fazekas, viceprim-ministru al guvernului, președintele părții române în Comisia interguvernamentală româno-mongolă de colaborare economică și tehnico-științifică, care a participat la lucrările primei sesiuni a Comisiei, a plecat spre patrie.

• FREETOWN
Președintele Republicii Sierra Leone, Siaka Stevens, a anunțat un cuprinzător program guvernamental pentru dezvoltarea agriculturii în regiunile nordice ale țării, denumit „Proiectul Nord". Programul, ce va fi înfăptuit în patru ani, prevede transformarea unor mari suprafețe sterile în teren agricol.

• TOKIO
Numărul falimentelor în Japonia, țară care cunoaște o recesiune economică prelungită, s-a ridicat în luna octombrie a.c. la 1.278.

• HELSINKI
La Universitatea din orașul finlandez Turku s-a deschis lectoratul permanent de limbă și literatură română. Ca o expresie a interesului pentru cunoașterea creației culturale a poporului român, se vor ține cursuri de limba și literatura română în cadrul Universității și în afara ei, precum și la Universitatea din Helsinki.

• BEIRUT
În cursul zilei de sîmbătă, la Beirut situația s-a menținut relativ calmă, fiind înregistrate doar cîteva incidente izolate în suburbiile din estul capitalei. Agenția M.E.N. subliniază că în prezent viața a revenit la normal în marea majoritate a teritoriului libanez.

• CANBERRA
În luna octombrie, peste 12.000 de persoane au rămas fără lucru în Australia, s-a anunțat oficial la Canberra. Numărul total al șomerilor în luna precedentă a fost de 315.780, ceea ce reprezintă 5,3 la sută din forța de muncă a țării.

• LONDRA
Aflat la Londra într-o vizită oficială, președintele Anwar El Sadat și-a exprimat satisfacția față de rezultatele convorbirilor avute cu premierul Harold Wilson, precum și cu alte oficialități britanice.

• MANILA
La Universitatea Feminină a Filipinelor a avut loc simpozionul cu tema „Educația și cercetarea științifică în România", la care au luat parte cadre de conducere ale universităților din Manila, reprezentanți ai Consiliului național pentru dezvoltarea științei, profesori, studenți.

• STOCKHOLM
Un elicopter al forțelor navale suedeze s-a prăbușit în Marea Baltică, în apropiere de Stockholm. Din cei cinci membri ai echipajului, patru au supraviețuit, iar unul a fost declarat dispărut. Cauza accidentului nu a putut fi încă stabilită.

• BONN
Republica Federală Germania va aloca, anul acesta, suma de 3,5 miliarde mărci pentru ajutorarea țărilor în curs de dezvoltare — a anunțat, sîmbătă, ministrul cooperării economice, Egon Bahr.

• WASHINGTON
Patru organizații sindicale de la căile ferate din Statele Unite au anunțat, vineri, că vor declara o grevă cu începere din 18 noiembrie, în sprijinul revendicărilor lor privind tratativele contractuale cu patronatul. Deși aceste sindicate reprezintă numai 15 la sută dintre muncitorii căilor ferate din S.U.A., greva lor va paraliza principalele rute feroviare ale țării.

• PUNCTE CARDINALE •

Cousteau în căutarea Atlantidei

Celebrul om de știință și explorator subacvatic francez Jacques Cousteau a sosit la Atena, însoțit de echipajul format din 18 oameni ai navei „Calypso", pentru a începe una dintre cele mai importante operațiuni de cercetare arheologică subacvatică din cariera sa de 24 de ani — căutarea legendarei Atlantide. Cousteau, care este acum în vîrstă de 65 de ani, a declarat că nu este convins că Atlantida a existat, dar crede că în zona pe care intenționează să o exploreze se află urmele unei civilizații antice. Echipajul navei „Calypso" va efectua, sub conducerea lui Cousteau, cercetări și filmări subacvatice în zona Insulei Thira, din arhipelagul Cycladelor din Marea Egee. În antichitate, în arhipelag au existat numeroși vulcani activi și se crede că erupția unuia dintre aceștia, în jurul anului 1400 î.e.n., a dus la scufundarea Atlantidei.

Jumbo Junior

Specialiștii americani au realizat o nouă variantă a avionului „Boeing-747" (Jumbo Jet). Noul aparat — denumit Jumbo Junior — are o capacitate de 280 de locuri și poate să acopere o distanță de 11.000 de kilometri, adică cu 3.000 de kilometri mai mult decît tipul anterior, fără escală. El poate astfel străbate traseele Tokio — New York sau Amsterdam și New York — Teheran fără a fi nevoie să fie realimentat.

Prima stație terestră pentru comunicațiile prin satelit

Președintele Emiratelor Arabe Unite, șeicul Zayed Bin Sultan Al-Nahyan, a inaugurat, sîmbătă, prima stație terestră pentru comunicațiile prin satelit, construită la Dubai de companii britanice și italiene. Costul acestei construcții s-a ridicat la 2,5 milioane de lire sterline.

Eclipsă totală de Lună

În noaptea de 18 spre 19 noiembrie, o eclipsă totală de Lună va putea fi observată, timp de 41 de minute, pe teritoriul R.F. Germania, a anunțat Observatorul Universității din Hamburg. Este cea de-a doua eclipsă totală de Lună din acest an. Prima, care s-a produs la 25 mai, nu a putut fi văzută pe continentul european.

Următoarea eclipsă totală de Lună va avea loc în martie 1978.

ÎNTREPRINDEREA METALURGICĂ IAȘI

recrutează bărbați pentru calificare prin cursuri de scurtă durată conform H.C.M. 2105/1969, în meseria de

laminatori țevi și **finisatori laminate-trefilate.**

Condiții de înscriere :
- vîrsta maximă, 40 ani ;
- stagiul militar satisfăcut ;
- absolvenți a 4 — 8 clase.

Informații suplimentare se pot lua zilnic de la compartimentul învățămînt, telefon 30320, interior 156.

ÎNTREPRINDEREA „ȚESĂTURA" IAȘI

are vacante următoarele posturi :
- **ingineri chimiști, finisarea produselor textile,** la sectorul finisaj țesături ;
- **1 translator** cunoscător de limbă germană, engleză — protocol — în cadrul serviciului administrativ ;
- **2 instalatori autorizați pentru gaz metan ;**
- **1 șef birou financiar.**

Condiții de angajare, conform Legii 57/1974 și Legii nr. 12/1971.

Informații suplimentare, la serviciul personal-învățămînt-retribuție.

INSTITUTUL DE CERCETARE ȘI PROIECTARE IAȘI

Calea 23 August, nr. 4
angajează
ingineri (arhitecți) cercetători gradul III.

Relații suplimentare se pot obține la serviciul plan, retribuție, personal, telefon 41070, interior 191.

INSTITUTUL DE CERCETARE ȘI PROIECTARE PENTRU CELULOZĂ ȘI HÎRTIE BRĂILA

str. Danubiului nr. 12 angajează :
- **ingineri pentru industria celulozei și hîrtiei**
- **ingineri pentru alimentare cu apă și tratarea apelor reziduale**
- **ingineri pentru instalații electrice și A.M.C. pentru industria celulozei și hîrtiei**
- **ingineri pentru instalații termice și ventilație**
- **ingineri pentru utilaje în industria celulozei și hîrtiei**
- **arhitecți**
- **ingineri constructori.**

Condițiile de studii și stagiu, conform prevederilor legilor nr. 12/1971 și 57/1974.

Se asigură locuință în municipiul Brăila.

Informații suplimentare, la sediul institutului sau la telefon 34057.

CONSILIUL POPULAR TOMEȘTI

angajează de urgență
— secretar birou executiv.

Condițiile de angajare sînt cele prevăzute de Legea 12/1971.

Relații, la telefon 14840 — interior 144, sau 41404.

CONSILIUL POPULAR AL COMUNEI REDIU

angajează prin concurs
— secretar birou executiv consiliu popular.

Condițiile de angajare sînt cele prevăzute în Legea nr. 12/1971. Relații suplimentare se pot lua la telefon 41972 și 11236.

Mica publicitate

DECESE

• Soția, copiii și rudele anunță cu adîncă durere decesul celui ce a fost preot **GHEORGHE CRIȘMARIU,** 68 ani. Înmormîntarea, astăzi, ora 14.00 la cimitirul Eternitatea, unde este depus. Nu îl vom uita niciodată !

• Familia îndurerată anunță decesul celui ce a fost un bun soț și părinte, **BĂIETELU VASILE,** 77 ani. Înmormîntarea, marți, 11 noiembrie, ora 13.00, la cimitirul Sf. Vasile. Lacrimi fierbinți pentru sufletul lui nobil și bun.

Redacția : str. Vasile Alecsandri nr. 8 — Iași.
Telefoane : administrația — 11543 ; secția politică — 14127 ; secția economică — 16435.

Tiparul : Întreprinderea poligrafică Iași, str. Vasile Alecsandri nr. 6. Telefon 14620.

BIBLIOTECA CENTRALĂ UNIVERSITARĂ

Proletari din toate țările, uniți-vă!

Flacăra Iașului

Organ al Comitetului județean Iași al P.C.R. și al Consiliului popular județean

Anul XXXII — Nr. 9058 | Marți, 11 noiembrie 1975 | 4 pagini — 30 bani

În paginile 2—3

- Cine a vrut să grăbească executarea arăturilor a rămas în brazdă și duminică
- Viața culturală
- Radar
- Ați scris ziarului,..
- Sport

În întîmpinarea Congresului deputaților

Pe agenda de lucru a consiliului popular

Dezvoltarea economico-socială a comunei în viitorul cincinal

— Pentru prima dată, începînd cu cincinalul viitor, consiliile populare comunale vor dispune de planuri de dezvoltare economico-socială în profil teritorial, care vor cuprinde toate obiectivele din cuprinsul localității. Belcești fiind una dintre primele comune care au trecut la întocmirea planului pe perioada 1976—1980, vă rugăm să ne spuneți cum s-a procedat?

— Constiente de importanța acțiunii, biroul comitetului comunal de partid și biroul executiv al consiliului popular au urmărit ca planul de dezvoltare economico-socială în profil teritorial pentru cincinalul următor să fie cît mai judicios întocmit, pe baza studierii atente a tuturor posibilităților de care dispunem. La elaborarea lui au fost antrenați membrii organelor locale de partid și de stat, conducătorii unităților economice și sociale și specialiștii din localitate, apelîndu-se, de asemenea, la sprijinul unor specialiști de la nivelul județului. Astfel conceput, planul a fost supus dezbaterii cetățenilor la căminul cultural și — completat cu propunerile acestora — în ședința activului de partid și deputaților consiliului popular.

— Care sînt principalii indicatori ai dezvoltării economice a localității în viitorul cincinal?

— Prin dezvoltarea unităților republicane și a celor cooperatiste, prin realizarea unui atelier de bunuri metalice de larg consum aparținînd industriei locale, producția globală industrială a comunei va crește de la circa 9 milioane lei în 1975, la peste 15 milioane lei în 1980. O importantă dezvoltare va cunoaște agricultura. Pe baza extinderii mecanizării, chimizării și a irigațiilor, producția totală va crește în 1980 față de 1975 cu peste 245 la sută la grîu, 187 la sută la porumb, 272 la sută la sfecla de zahăr, cu 370 la sută la struguri. Prin înființarea unui complex de vaci la C.A.P. Tansa, prin creșterea numărului de animale și a productivității acestora se va asigura o creștere a producției în zootehnie cu 271 la sută la lapte de vacă, cu 160 la sută la carne și cu 150 la sută la lînă. Volumul desfacerilor de mărfuri prin comerțul socialist va crește cu peste 10 milioane de lei, iar al prestărilor de servicii către populație cu peste 2 milioane lei.

Convorbire cu tov. Nicolae Ciocan, secretarul comitetului comunal de partid Belcești, primarul localității

Convorbire realizată de
A. DELEANU

(continuare în pag. a 2-a)

Noi mașini și utilaje în transportul uzinal

La Întreprinderea mecanică „Nicolina", în curs de dezvoltare, au sosit în acest an noi mașini și utilaje pentru transportul uzinal. E vorba de 3 electrocare de cîte 3 tone, 2 motostivuitoare de 3 tone, 9 electrostivuitoare de 1—3 tone, 2 autodube, o automacara și altele. Mărindu-se parcul mașinilor și utilajelor de transport uzinal, s-a trecut la amenajarea unui garaj special, folosindu-se o magazie mai veche. Pe lîngă lucrările curente se organizează aici și un atelier de reparații.

CONST. PETROVICI
corespondent

CARNET IEȘEAN

Pentru gospodine

Pe lîngă legumele proaspete care se desfac zilnic pe piață, în magazinele C.L.F. se găsesc sortimente variate de astfel de produse deshidratate. Calitățile lor gustative sînt recunoscute fiindcă își mențin elementele nutritive ale produselor proaspete, precum și sărurile minerale și vitamine absolut necesare organismului (prin deshidratare, legumele nu pierd decît apa pe care o recapătă în cîteva minute în timpul pregătirii lor pentru a fi servite la masă). La drept vorbind, deshidratatele sînt semipreparate. Ele prezintă și avantajul că ocupă un spațiu foarte mic în cămările gospodinelor, putînd fi păstrate vreme îndelungată, la orice temperatură, fără riscul de a se deprecia. Un kilogram de ceapă deshidratată echivalează cu 10 kg de ceapă proaspătă, 1 kg de cartofi deshidratați cu 7,6 kg de tuberculi proaspeți, 1 kg de spanac deshidratat cu 25 de kg de produs proaspăt etc. Am fost informați că în magazine se găsesc deshidratate de ceapă, cartofi, spanac, pătrunjel, etc. Conducerea C.L.F. a luat măsura de a amenaja raioane speciale cu legume deshidratate în toate unitățile sale de desfacere. Așadar, gospodine, folosiți aceste legume cu încredere, căci ele înlocuiesc cu succes produsele în stare proaspătă.

GH. GHINDA

Tovarășul Nicolae Ceaușescu s-a întîlnit cu președintele Partidului Socialist Unit al Berlinului occidental, Gerhard Danelius

Tovarășul Nicolae Ceaușescu, secretar general al Partidului Comunist Român, s-a întîlnit, luni după-amiază, cu tovarășul Gerhard Danelius, președintele Partidului Socialist Unit al Berlinului occidental, care, în fruntea unei delegații, întreprinde o vizită de prietenie în țara noastră, la invitația C.C. al P.C.R.

Tovarășii Nicolae Ceaușescu și Gerhard Danelius au procedat la o informare reciprocă asupra preocupărilor actuale ale Partidului Comunist Român și Partidului Socialist Unit al Berlinului occidental și au avut un schimb de păreri în legătură cu unele probleme ale situației internaționale, ale mișcării comuniste și muncitorești.

În timpul convorbirii, a fost manifestată dorința comună de a extinde și adînci raporturile dintre Partidul Comunist Român și Partidul Socialist Unit al Berlinului occidental, pe baza principiilor marxist-leniniste ale egalității în drepturi și independenței fiecărui partid, ale încrederii și respectului reciproc, în spiritul internaționalismului proletar. De ambele părți s-a apreciat că întărirea acestor legături este în folosul celor două partide, în interesul unității mișcării comuniste și muncitorești, a tuturor forțelor antiimperialiste.

În cursul discuțiilor s-a reafirmat că lupta pentru pace, securitate și destindere este o parte integrantă a luptei pentru transformări economice și sociale revoluționare, pentru socialism.

Partidul Comunist Român și Partidul Socialist Unit al Berlinului occidental și-au reafirmat voința de a milita activ pentru întărirea unității mișcării comuniste și muncitorești, a colaborării dintre partidele frățești, pentru triumful cauzei socialismului și păcii în lume.

Omagiu muncii

● Continuînd seria manifestărilor programate sub genericul „Omagiu muncii", Consiliul județean al sindicatelor, împreună cu unele organizații sindicale din Iași și Pașcani, a organizat, zilele trecute, la Întreprinderea „Victoria", o interesantă dezbatere a creativitatea tehnică și rolul acesteia în acțiunea de autoutilare și asimilare a unor piese și repere din import. La dezbatere au participat membri ai comisiilor inginerilor și tehnicienilor, responsabili ai cercurilor inovatorilor, alți specialiști. Au fost exprimate păreri și opinii interesante legate, în special, de cooperarea necesară pentru rezolvarea problemelor abordate.

● La Clubul „Unirea" din Pașcani a fost organizată recent, o discuție colectivă privind sporirea exigenței în realizarea parametrilor calitativi ai produselor. Au participat ingineri, tehnicieni, muncitori cu experiență, alți specialiști de la I.M.M.R. și I.T.P. Seara, Clubul „Unirea" a găzduit un spectacol prezentat de formații artistice de amatori, spectacol dedicat fruntașilor în producție.

Mențiune acordată unui compozitor ieșean

Compozitorul ieșean Vasile Spătărelu a obținut o mențiune pentru muzica la cîntecul „În Delta României", pe un text de Ion Socol. Mențiunea a fost acordată la concursul de cîntece „La drum voios, un cîntec țării", organizat de revista „România pitorească" în cadrul temei „Cîntece despre frumusețile patriei socialiste; chipul de azi și de mîine al României".

Crește capacitatea de urzire

Specialiștii Fabricii de tricotaje și perdele din Pașcani lucrează în prezent la transformarea urzitorului, de la 380 de fire la 835 fire. Se urmărește mărirea capacității de urzire și, bineînțeles, creșterea productivității muncii.

Deșeurile industriale de orice fel, valorificate cît mai eficient

Plata penalizărilor nu înlocuiește sarcina de livrare a hîrtiei!

La mai puțin de două luni pînă la sfîrșitul anului, bilanțul realizărilor întreprinderii de preindustrializări și achiziții prezintă o situație nesatisfăcătoare: din cele peste 4.000 tone hîrtie care trebuiau achiziționate în 10 luni, au fost primite abia în jur de 3.400 tone. Cea mai mare restanță o înregistrează unitățile economice — peste 630 tone (!), în timp ce achizițiile de la populație sînt mai mici doar cu vreo 50 tone. După cum apreciază însiși specialiștii I.P.A., e puțin probabil ca în timpul rămas să poată fi recuperată întreaga cantitate. **Se profilează, așadar, nerealizarea planului anual.**

Deoarece achizițiile de la populație sporesc în această perioadă, grație unui amplu și susținut plan de măsuri inițiat de unitatea responsabilă, **rămîn în discuție doar livrările întreprinderilor.** În această direcție însă, eforturile I.P.A. rămîn totuși limitate la o serie de condiții — unele obiective, dar majoritatea subiective —, condiții localizate la unitățile în cauză. **Astfel, se discută, și acum, mărimea nejudicios stabilită a unor planuri de livrări.** În unele cazuri, cum ar fi cel al **Întreprinderii poligrafice,** discuțiile au temei și cei răspunzători trebuie să ajusteze planul în funcție de realitate, chiar în noiembrie.

Numai că, așa cum spuneam, **majoritatea restanțelor existente nu au o bază obiectivă,** ci doar nepăsarea, intolerabila nepăsare a factorilor în drept să acționeze și care nu o fac. Asemenea situații se află localizate la **Întreprinderea de piese auto (restantă pe zece luni, 2,2 tone), „Țesătura" (51,1 tone), I.T.P. Pașcani (8 tone),**

CONST. PĂLĂDUȚĂ

(continuare în pag a 2-a)

Catalogul calificării — catalogul producției

Tehnica nouă impune metode unificate de lucru

O bună experiență la Întreprinderea „Țesătura"

Progresele uimitoare înregistrate în industria textilă ca urmare a introducerii unor mașini și tehnologii noi de fabricație fac cu neputință ca muncitorii calificați în anii trecuți prin diverse forme de pregătire, să răspundă actualelor exigențe. În aceste condiții este necesar să avem un nou tip de perfecționare profesională în care accentul să se pună pe un nivel ridicat de pregătire practică și teoretică, urmărindu-se totodată formarea gîndirii tehnice a fiecărui angajat. Astfel s-a impus găsirea unor metode unificate de lucru pentru toți muncitorii ce lucrau la un anumit tip de mașină. Într-un timp scurt s-a reușit elaborarea unor metode unificate de lucru pentru deservirea utilajelor din filatură și țesătorie de către un grup de ingineri și tehnicieni de la serviciul O.P.M. și secțiile de producție. Metodele de lucru unificate s-au stabilit prin generalizarea experienței muncitorilor fruntași și corectarea în unele cazuri prin rezultatele obținute pe baza tehnicilor moderne din studiul muncii și care în final duc la o creștere a productivității muncii, concomitent cu ușurarea muncii.

În vederea aplicării în practică a metodelor unificate de lucru, s-a stabilit un corp de instructori, selecționați din rîndul muncitoarelor cu o vechime mare în întreprindere, absolvente în primul rînd a Școlii profesionale textile și care erau fruntașe în producție. Comisia de calificare și perfecționare a elaborat pentru toate meseriile specifice din filatură, țesătorie și finisaj, cerințele individuale de perfecționare, întocmindu-se fișe care cuprind criteriile fiecărui post de lucru.

Instructorii, maiștrii de schimb și tehnicienii cu probleme de în-

IULIAN MARTA
responsabil cu problemele de învățămînt la „Țesătura"

(continuare în pag. a 2-a)

Consemnări

Acțiunea „Prietenii noului angajat" a găsit în Întreprinderea de mătase „Victoria" cîteva aplicații practice. Una din acestea este dezvăluirea tuturor secretelor meseriei în cadrul unui curs de două ore pe zi timp de o săptămînă. Astfel, după orele de program, maiștri și fierăsese din secția țesătorie — adevărați prieteni ai noului angajat — explică tinerilor (în cazul nostru proaspeților absolvenți ai școlii profesionale, angajați de curînd) cele mai bune mînuiri și alte tehnici de lucru mai complexe care n-au fost aprofundate suficient în timpul școlarizării. **(Dumitru Chiriac, corespondent).**

Economii de energie electrică

Majoritatea întreprinderilor din județul Iași acordă o atenție sporită folosirii rationale a energiei electrice prin dimensionarea normală a motoarelor, evitarea mersului în gol a mașinilor, reducerea iluminatului inutil. Față de normele de consum prevăzute, economia se cifrează la 24 770 Mwh.

Cine a vrut să grăbească executarea arăturilor a rămas în brazdă și duminică

Așa după cum a indicat comandamentul central de organizare a campaniei agricole, și în județul nostru s-au luat măsuri pentru folosirea cu maximum de eficiență a timpului prielnic din această perioadă în vederea încheierii arăturilor pe întreaga suprafață pînă cel mai tîrziu la 20 noiembrie a.c. În acest scop, ca și pînă acum de altfel, ziua de duminică continuă să fie considerată ca zi obișnuită de lucru atît pentru mecanizatori, cît și pentru țăranii cooperatori. La cooperativa agricolă din Băiceni, duminică s-a lucrat intens la eliberatul terenurilor de coceni, acțiune la care au fost mobilizate toate atelajele unității, precum și la arat. Cei zece mecanizatori care au fost repartizați la arat au brăzdat 30 de hectare. Pînă acum, aici au fost executate arături pe aproape 600 de hectare și sînt condiții ca pînă la sfîrșitul săptămînii curente această lucrare să fie încheiată și pe celelalte 210 hectare. Cu mult spor s-a lucrat duminică și la cooperativa agricolă din Brăiești. Și în această zi viteza de lucru planificată la arat a fost depășită. Aceasta constituie o garanție că și mecanizatorii care deservesc cooperativa agricolă din Brăiești vor încheia arăturile pînă la 20 noiembrie a.c.

Conform măsurilor stabilite de către comandamentul comunal Tg. Frumos, duminică forțele au fost mobilizate la transportul sfeclei de zahăr și la executarea arăturilor. Startul a fost bine luat, numai că pe parcurs ritmul a cam încetinit, dovadă că cele 15 tractoare care au lucrat duminică au reușit să are doar 38 de hectare. Avînd în vedere că la Tg. Frumos mai sînt de executat arături pe 1 100 hectare se impune o mai judicioasă folosire a timpului de lucru și să se lucreze în schimburi prelungite cu toate tractoarele.

Despre rezultatele muncii de duminică am primit vești și de la Deleni. Tov. Gheorghe Bucă, președintele cooperativei agricole, ne-a informat că forțele au fost antrenate la două activități: transportul sfeclei de zahăr și executarea arăturilor. Într-adevăr, în tarlaua „Grecu" 8 camioane transportau ultimele cantități de sfeclă. Dintre încărcători în mod deosebit s-au evidențiat țăranii cooperatori Mihai Ciubotaru, Gheorghe Filimon, Constantin Rusu, Vasile Scutelnicu și alții. Pînă seara s-au transportat 80 tone de sfeclă. La executarea ogoarelor de toamnă, au fost mobilizate 16 tractoare care au arat 48 de hectare, încheind această lucrare pe toate cele 125 de hectare ale fermei legumicole. Cu mult spor au lucrat și vecinii de la C.A.P. Scobinți care și-au stabilit pentru duminică aceleași obiective de muncă: transportul sfeclei de zahăr și executarea arăturilor.

Sînt doar cîteva dintre exemplele care demonstrează că fiecare lucrător din agricultură se consideră mobilizat permanent la muncile agricole de sezon.

ANDREI BRATU
PAUL PUȘCAȘU

C.A.P. Țuțora. **La plantarea arpagicului pe ultimele suprafețe.**

Foto: V. PETRESCU
coresp.

Noutăți bibliografice

În acest an, revista „Analele Universității „Al. I. Cuza" din Iași" a împlinit 75 de ani de existență. Pentru a marca acest eveniment, la Biblioteca centrală universitară „Mihai Eminescu" a început publicarea unui indice bibliografic și, de curînd, a apărut primul volum, care se referă la perioada 1900—1948. Autorul este Dorina Mercheș. A fost, de asemenea, realizat indicele revistei ieșene „Versuri și proză", scoasă de poetul I. M. Rașcu în anii 1911—1916, la care au colaborat mulți poeți și prozatori de frunte. Autor: M. Saliniuc. În seria de monografii bibliografice, M. Saliniuc și Lidia Gavrilescu au realizat volumul închinat poetului George Topîrceanu, care cuprinde peste 1.500 de referințe privind opera și exegeza ei, aflate în fondurile bibliotecii.

Pionierii în mijlocul muncitorilor

Zilele trecute, elevii claselor a III-a E și B de la Școala generală nr. 24 Iași au fost în mijlocul muncitorilor de la Întreprinderea de mătase „Victoria". Elevii au prezentat în fața muncitorilor un frumos program literar-muzical-coregrafic pe tema „Țara mea".

De asemenea, elevii au vizitat secțiile mai importante ale întreprinderii unde au purtat cu muncitorii și specialiștii un dialog util pentru elevi.

Radar

Victime ale iresponsabilității unor șoferi. *O importantă cauză a producerii accidentelor de circulație este excesul de viteză. Săptămîna trecută, datorită vitezei excesive, deci a iresponsabilității unor conducători auto, au fost accidentate mai multe persoane. Alexandru Turcu, aflîndu-se la volanul autovehiculului 31-Iș-3523, proprietatea I.I.L. Iași, circula cu o asemenea viteză pe raza comunei Răducăneni, încît la o depășire, mașina a părăsit partea carosabilă, s-a răsturnat, a luat foc, iar șoferul și însoțitorul — Dumitru Plumb — au fost grav răniți. Cu viteză excesivă circula și Petru Răchiteanu (1-Iș-4689) prin comuna Miroslava, iar cînd a depășit un autobuz în stație, a surprins-o și accidentat-o pe E. Chelaru (53 ani). Accidentată a fost și Miela Pal, care circula regulamentar prin orașul Tg. Frumos. Autorul accidentului este C-tin Radu, angajat la Trustul de construcții Iași, care s-a urcat la cîrma unui excavator cu mari defecțiuni la sistemul de frînare. Tot din cauza excesului de viteză, Gh. Rusu, conducător auto la C.A.P. Ciurea, a produs avarierea a 5 autovehicule. Măcar acum, o dată cu mîzga și ceața, este timpul ca factorii de conducere din unitățile economice să sancționeze cu severitate pe cei care nu respectă legislația rutieră.*

La mica „ciupeală". *Pe arterele de circulație continuă să fie depistate cazuri de folosire a autovehiculelor — proprietate a statului în interes personal. Iată cîteva exemple: Gh. Puiu (31-Iș-2916, proprietatea Autobazei 2), transporta diferite mărfuri pe ruta Podul Iloaiei—Focuri; D-tru Lupașcu (21-Iș-2447), transporta persoane fără forme legale; Petru Mocanu (31-Iș-4092, proprietatea Autobazei 1) transporta persoane fără forme legale pe ruta Tg. Frumos — Iași etc.*

„Trei doamne, și...". *Trei conducători auto de la Asociația intercooperatistă de creștere și îngrășare a porcilor Tomești au fost depistați în timp ce se aflau la volan sub influența băuturilor alcoolice. Iată-le numele: D-tru Niță, Aurel Istarie, Ioan Ichim. Toți trei efectuau transporturi de persoane!*

Miliția a luat măsuri. Am dori să știm ce sancțiuni se aplică conducătorilor auto în cauză de către conducerile unităților vizate.

IOAN ȘCHIOPU
(date primite de la organele de miliție)

VIAȚA CULTURALĂ

● La Opera Română din Iași a avut loc o consfătuire metodică privind dansul cu temă, organizată de Comitetul județean de cultură și educație socialistă, prin Centrul de îndrumare a creației populare și a mișcării artistice de masă, în colaborare cu Consiliul județean al sindicatelor și Comitetul județean Iași al U.T.C. Au participat specialiști din cadrul Consiliului Culturii și Educației Socialiste, Consiliului Central al U.G.S.R., animatori culturali din întreprinderi și comune ale județului, instructori artistici și interpreți, creatori de scenarii. După prezentarea spectacolelor „Întîlnire în beznă" (Opera Română), „Comori străbune" (C.F.S.), „Trei cu mapa..." (căminul cultural Dumbrava-Ciurea), „Căldură mare" (Casa de cultură a tineretului și studenților), au urmat dezbateri fructuoase privind valențele artistice și educative ale dansului cu temă.

● **PAȘCANI (de la subredacția ziarului „Flacăra Iașului").** La Clubul C.F.R. Unirea, peste 600 de tineri au participat la o reușită dezbatere privind **importanța documentelor Congresului al X-lea al U.T.C.** După expunerea susținută de Vasile Nechifor, secretarul Comitetului orășenesc al U.T.C., s-a prezentat filmul „File de epopee", pe marginea căruia s-au purtat, de asemenea, discuții.

● Duminică, la Galeriile de artă „Cupola" din Iași s-a deschis expoziția pictorului Călin Alupi. Sînt expuse lucrări de pictură și desen. La vernisaj a vorbit criticul de artă Aurel Leon.

Aspect din expoziția pictorului Călin Alupi.

● **HÎRLĂU (de la subredacția ziarului „Flacăra Iașului").** Sub îndrumarea artistică a prof. V. Tătar, un grup de interpreți, printre care Ana Hrițac, Dan Bîrzu, Radu și Margareta Tătar, Mihai Iftodi au pus în scenă piesa de teatru „Navetiștii" de Ion Băieșu. Acest spectacol va fi prezentat atît la sediul Casei de cultură, cît și în întreprinderi și în comunele învecinate. **(Paul Iancu).**

Dezvoltarea economico-socială a comunei

(urmare din pag. 1)

— Ce se prevede pentru sistematizarea teritoriului și a localității?

— Pînă la sfîrșitul cincinalului viitor, suprafața agricolă a comunei va crește cu aproape 1.000 de hectare. Încă în 1976 suprafața arabilă va crește cu peste 120 de hectare. Avem în vedere defrișarea unor vii neproductive, a unor mărăcinișuri, desființarea unor drumuri inutile, restrîngerea vetrelor de sat. Terminarea lucrărilor la barajul de la Tansa-Belcești va asigura creșterea suprafeței irigate de la 16 hectare în prezent, la 1.436 de hectare încă în 1978. Construirea unui complex comercial cu prestări de servicii, a 16 apartamente noi, a unei săli de gimnastică, a două săli de clasă sînt numai cîteva din obiectivele social-culturale care se vor realiza în această perioadă. Pe linia sistematizării centrului civic avem în vedere, de asemenea, construirea unor locuințe cuplate sau cu etaj.

În încheiere aș dori să subliniez că acest plan de dezvoltare economico-socială în profil teritorial urmează a fi definitivat și supus aprobării consiliului popular comunal. Încă de pe acum organizațiile de partid, deputații desfășoară o susținută muncă politică în rîndul maselor, asigurînd o largă participare a acestora la înfăptuirea obiectivelor propuse, acțiunea cunoscînd noi dimensiuni în această perioadă, premergătoare Congresului deputaților.

Plata penalizărilor

(urmare din pag. 1)

I.C.S. Mărfuri alimentare (68,3 tone), I.C.R.M. (12,6 tone), Fabrica „CIMP" (10,7 tone), I.J.COOP. (51,2 tone), majoritatea I.A.S.-urilor etc. Volumul penalizărilor aplicate acestora de către I.P.A. depășește 20.000 lei dar, evident, penalizările au pot înlocui hîrtia de care are nevoie economia noastră națională. Pentru a fi mai elocvenți, să amintim că cele 630 tone de hîrtie nepredate solicită, pentru a acoperi echivalentul în hîrtie nouă, tăierea a peste 20.000 arbori — o pădure de a cărei dispariție se fac vinovați cei amintiți mai sus! Evident, nu putem admite acest lucru.

Că mai sînt posibilități neexplorate în întreprinderi, că mai există risipă — iată lucruri știute, și noi vom reveni, cu date concrete. Pentru astăzi, un singur exemplu, oarecum de alt gen. O vizită la depozitul central de gunoaie din Iași ne-a convins că aici se aduc cantități mari de hîrtie, care se pierd. Așadar, pe de o parte, **e regretabil că hîrtia ajunge aici** (în momentul vizitei noastre, **o mașină adusese peste 50 kg hîrtie de la magazinul „Moldova" — unitate care insistase să-i fie diminuată sarcina anuală, pe motiv că-i... prea mare!**). Pe de altă parte, **e regretabil că nici angajații G.I.G.C.L. nu fac totul pentru recuperarea acestor deșeuri. Și astfel, numai în acest loc se pierd, zilnic, circa 400 kg hîrtie** (aprecierea tov. Aurel Ciobanu, șeful depozitului). Iată doar o posibilitate, care face apel la meditație. Sperăm că cei în drept vor medita, dar nu pînă în 1976!

Tehnica nouă

(urmare din pag. 1)

vățămînt din întreprindere verifică cunoștințele teoretice și practice ale muncitorilor ce urmează a fi instruiți la locul de muncă, iar aceste verificări sînt consemnate în fișele de perfecționare. În urma analizării acestor fișe s-au stabilit pe grupe și schimburi acei muncitori care nu cunoșteau anumite mînuiri de lucru și nu realizau baremul de timp stabilit pe operații, instructorilor revenindu-le sarcina să-i pregătească.

Efectul acestor măsuri este evident. În afară de faptul că s-a redus numărul celor care nu-și realizau normele, s-a îmbunătățit mult calitatea producției.

în 24 de ore

Radio Iași

Programul de seară (11 noiembrie): 16,30 Cotidian sonor; 18,00 Cîntecul care mi-e drag; 18,20 În emisie, tinerețea; 18,50 Cîntec despre neam și țară; 19,00 Buletin de știri; 19,10 Grai și suflet românesc; 19,30 Portativul undelor, melodia preferată; 20,00 Lecturi dramatizate; Muzică; 20,30 Coruri din opere; 20,45 Muzică populară; 21,00 Buletin de știri; 21,05 Suplimentul revistei melodiilor; 21,30 „O sumă de cuvinte"; 21,40 Suplimentul revistei melodiilor — continuare.

Programul de dimineață (12 noiembrie): 6,00—8,30 Emisiune de actualități și muzică.

Televiziune

9,00 Teleșcoală; 10,00 Actualitatea culturală comentată de spectatori; 10,20 Film artistic: „Decolarea se amînă". Producție a studiourilor sovietice; 16,30 Curs de limbă franceză; 17,05 Divertisment muzical-coregrafic; 17,30 Scena. Emisiune de actualitate și critică teatrală; 17,50 Pentru sănătatea dv.; 18,00 Lecții Tv. pentru lucrătorii din agricultură; 18,45 „Dobroge scăldată-n soare" — melodii populare; 19.00 Australia azi. Documentar de Mihai Murgu; 19,20 1001 de seri; 19,30 Telejurnal; 20,00 Anchetă socială: „Mai mult costă ața decît fața..."; 20.40 Seară de teatru: „Steaua Zimbrului" de Valeriu Anania. Premieră Tv. Spectacol realizat în colaborare cu Teatrul dramatic din Baia Mare; 22,10 24 de ore.

Cinematografe

Copou, orele 9,00; 11,00; 15,00; 17,00; 19,00; 21,00: „Unde este compania a 7-a?". **Republica,** orele 9,00; 11,00; 15,00; 17,00; 19,00; 21,00: „Rătăcire". **Victoria,** orele 9,00; 11,05; 14,45; 16,50; 18,55; 21,00: „Ferma lui Cameron". **Tineretului,** orele 9,00; 11,10; 14,30; 16,40; 18,50; 21,00: „Un comisar acuză". **Nicolina,** orele 16,00; 18,00; 20,00: „Bătrînii bandiți".

În județ. Pașcani: Casa de cultură, „Alo, taxi". **Clubul C.F.R.,** „Ochii Shivanei". **Tg. Frumos,** „Ce drum să alegi". **Hîrlău,** „Conrack".

Teatrul Național „Vasile Alecsandri"

prezintă astăzi, la ora 19,30, spectacolul cu piesa **„O scrisoare pierdută"** de I.L. Caragiale. Sînt valabile tichetele cu seria 131.

La Casa presei

Astăzi, la ora 17,30, la Casa presei, în incinta redacției ziarului „Flacăra Iașului" va avea loc întîlnirea epigramiștilor.

Timpul probabil

Vremea se menține în general rece, cu cerul noros. Izolat sînt posibile ninsori slabe, temporare. Vîntul va sufla slab. Temperatura aerului se menține relativ coborîtă; minimele vor fi cuprinse între minus 7 grade și 0 grade, iar maximele între 4 și 10 grade. Se va produce brumă și îngheț slab la sol.

Ați scris ziarului...

● **Aneța Ciobanu Cișlaru, str. Eternitate nr. 63 Hîrlău:** Oficiul de asistență socială ne informează că vi s-a aprobat un ajutor ocazional de 400 lei. Pentru obținerea pensiei urmează să completați dosarul conform indicațiilor primite. ● **Gh. Georgescu, stradela Nicoriță nr. 7 Iași:** Comitetul executiv al Consiliului popular municipal a stabilit ca cele două familii care locuiesc în acest imobil să fie recazate, atribuindu-li-se alte locuințe. ● **C. I. Părăuceanu, comuna Scînteia:** Din ancheta făcută rezultă că nu ați fost angajat de către cooperativa de consum. Vă puteți obține drepturile acționîndu-l în judecată pe cetățeanul Tudoran cu care ați lucrat. ● **Elena Grosu, str. Roman Vodă nr. 13 Iași:** Potrivit normelor legale în vigoare, angajatele au dreptul la un concediu plătit pentru sarcină și lehuzie de 112 zile (52 zile înainte de naștere și 60 zile după naștere). ● **Toader Gh. Dumitru, comuna Protopopești, județul Suceava:** Întrucît arhiva din perioada 1945—1948 nu mai este, Inspectoratul silvic Iași vă indică să vă redobîndiți vechimea în muncă pe bază de martori. ● **Gheorghe Vizitiu, secția utilaj-construcții I.M. „Nicolina":** Comitetul oamenilor muncii ne informează că la întocmirea tabelelor de prioritate pe anul 1976 se va analiza situația dv. acordîndu-vi-se prioritatea cuvenită. ● **Gheorghe Birjoveanu, satul Miclăușeni, comuna Butea:** Avînd locuința în afara vetrei satului nu vi se poate acorda autorizația cerută.

A. ALEXANDRU

Turneu internațional de baschet

Începînd de astăzi, pînă joi, Sala sporturilor din Iași găzduiește un turneu internațional feminin de baschet, după următorul program : **azi, de la ora 19 :** C.S.U. Galați — Universitatea Chișinău (R.S.S. Moldovenească), A.Z.S. Lublin (Polonia) — Universitatea Iași ; **miercuri, ora 11,30 :** A.Z.S. Lublin — C.S.U. Galați ; **ora 18 :** Universitatea Iași — Constructorul Galați (meci-restanță din div. B) ; **joi, ora 11,30 :** Universitatea Chișinău — Universitatea Iași ; **ora 20 :** C.S.U. Galați — Universitatea Iași.

SPORT-sport-SPORT

Pe scurt

● În cadrul penultimei etape a „Cupei F.R. Volei", duminică, Penicilina a jucat la București, cu Olimpia-Constructorul. Ieșencele au obținut o victorie categorică, cu scorul de 3—0 (1, 3, 11).

● Rugbiștii de la Politehnica Iași au susținut, duminică, o nouă întîlnire în „Cupa Federației", la București. Formația ieșeană a fost întrecută, de către Olimpia, cu scorul de 15—8.

BASCHET, DIV. A — O victorie și o înfrîngere

Pentru Politehnica, în prima întîlnire cu I.E.F.S. București, desfășurată sîmbătă în Sala sporturilor din Iași, Moisescu (28 de puncte), secondat de Vasile (16 puncte) și Scutaru (13 puncte), au făcut ca scorul să-i fie la pauză favorabil la o diferență de 16 puncte (41—25). Un final de meci nu prea strălucit pentru studenții ieșeni a făcut posibilă o recuperare masivă de puncte din partea celor de la I.E.F.S. Rezultat final : 74—71 pentru Politehnica. Cea de a doua întîlnire, desfășurată duminică, a început în aceeași notă (min. 7 : scor 20—15 pentru Politehnica). Apoi jocul se echilibrează (la pauză 48—48). Apar și mari erori de arbitraj „realizate" de T. Anastasescu — București. Scor final : 85—79 pentru studenții bucureșteni. Un „experiment" al federației de specialitate nu prea a reușit : o echipă bucureșteană arbitrată la Iași de un cuplu de arbitri... bucureșteni !

V. VASILE
coresp.

FOTBAL, DIV. B — C.F.R. Pașcani - F.C.M. Galați 2-0 (1-0)

PAȘCANI (de la subredacția ziarului „Flacăra Iașului").

Atmosferă de mare derbi duminică, pe stadionul din Pașcani. Peste 3.000 de spectatori au aplaudat un joc viu disputat și o victorie absolut meritată a formației lor favorite. Echipa feroviară, mai clarvăzătoare la mijlocul terenului și mai incisivă în atac, a deschis scorul la începutul partidei (min. 5), prin Gh. Ioan, excelent servit în careu de Apostol. Acțiunile s-au succedat la ambele porți cu repeziciune, s-au creat faze spectaculoase în continuare, dar cei care au irosit ocazii bune de a înscrie au fost tot pășcănenii (Gh. Ioan — min. 19 și Oșlobeanu — min. 32). După pauză, fotbaliștii gălățeni, buni atleți și tehnicieni, au avut posibilitatea să egaleze (min. 51), însă penaltiul acordat cu destulă ușurință de C. Bărbulescu a fost ratat de Morohai, care a șutat slab și Bucu a apărat (pentru a treia oară în acest campionat !). Și după acest moment psihologic C.F.R. s-a menținut în atac, a mai pierdut cîteva ocazii bune de gol (Apostol), ca apoi să majoreze scorul prin Măciucă, din lovitură de la 11 m (min. 62). La rîndul lor, oaspeții au ratat de două ori (autor Bezman, min. 58 și 85).

Iată ce ne-a declarat antrenorul gălățean, Gh. Nuțescu : „Echipa feroviară a jucat foarte bine și a obținut o victorie meritată. Apreciez disciplina din teren și competentul arbitraj al lui C. Bărbulescu. Elevii mei au jucat mai șters în prima repriză, iar după pauză au ratat nepermis din faze excelente".

C. ENEA

★

În urma etapei de duminică, C.F.R. Pașcani se află pe locul III în clasament.

FOTBAL, DIV. C

SPICUL TIGĂNAȘI — AVÎNTUL FRĂSIN 2—0 (1—0)

Se pare că echipa sătenilor din Tigănași s-a regăsit. Duminică, Spicul a evoluat bine, a dovedit echilibru între compartimente, reușind să învingă o formație dîrză, cu certe calități.

CONSTRUCTORUL IAȘI — LAMINORUL ROMAN 1—2 (1—0).

După înscrierea golului (Neculăiță, min. 18), în sînul echipei Constructorul s-a instalat automulțumirea. Speculînd prompt ezitările apărării ieșene, Iamandi (Laminorul) a egalat în min. 72 și a stabilit scorul final în min. 75.

VASILE ARHIRE
coresp.

FORESTA FĂLTICENI — METALURGISTUL IAȘI 3—0 (1—0).

Conform desfășurării partidei, s-ar fi putut înregistra un scor fluviu. Dar portarul ieșean Florea a avut intervenții foarte bune în nenumărate ocazii.

Competiții sportive de masă

Studenții institutelor de învățămînt superior din Iași s-au întrecut în mai multe acțiuni sportive de masă, organizate de comisia sportivă a Centrului universitar. Pe lîngă întrecerile atletice desfășurate pe microstadionul Universității, studentele și studenții au luat parte la o întrecere de cros, pe un traseu în dealul Copoului, precum și la atractive competiții de șah și tenis de masă, organizate la Casa tineretului și studenților. Crosul a fost cîștigat, la băieți, de Grigore Ursanu, în urma unei aprige dispute cu fratele său, Vasile Ursanu, și cu Viorel Dumitriu (toți de la Universitate). La fete, locul I a revenit Lidiei Suruciuc (Agronomia), urmată de Viorica Lungu și Viorica Budeanu (ambele de la Politehnica). Șah : Nic. Verciuc (Politehnica) și I. Murărașu (Universitatea) s-au clasat pe locul I la egalitate ; Rodica David (Universitatea) a cîștigat competiția rezervată fetelor. În finala de tenis de masă s-au întîlnit Vasile Sala (Politehnica) și C-tin Stanciu (Conservator), primul ocupînd locul I — la băieți. Irina Tothifalușl (Politehnica) și Iordana Grumăzescu (Universitatea), titlul revenindu-i primei jucătoare în întrecerea rezervată fetelor. Cupa pentru cel mai mare număr de participanți a revenit Institutului agronomic.

CORNELIU ZAMA
asist. univ.

★

La crosul organizat de Comitetul județean Iași al U.T.C. au participat mii de elevi și tineri muncitori. La categoria 14—16 ani, au primit diplome și premii T. Ciortan (L.I.C.M.), E. Apăvăloaie (Liceul de informatică), P. Moscu (L.I.C.M.) ; Maria Mătăsaru (Liceul pedagogic de educatoare), Doina Apostu (Liceul agricol), Elena Tincu (Liceul nr. 4). Primii clasați la categoria 16—18 ani : C. Soficu, I. Gheorghică, M. Sberea (toți de la Liceul pedagogic de învățători) ; Maria Mandache (Grupul școlar M.I.U.), Elena Furtună (Liceul economic) și Maria Atănăsoaie (Liceul pedagogic de educatoare). În fine, la categoria peste 18 ani, locurile fruntașe au fost ocupate de : P. Rusu (Terom), C. Vagner (Nicolina), C. Valdaș (A.S.A.), Maria Marinescu, Petronela Zaborilă și Viorica Zaborilă (toate de la Liceul pedagogic de educatoare). Pentru numărul mare de participanți s-au remarcat liceele nr. 6 și pedagogic de educatoare, cooperativa „Mobilă și tapițerie", Întreprinderea de confecții.

TENIS DE MASĂ

Peste 100 de întîlniri !

Se poate spune, pe drept cuvînt, că iubitorii tenisului de masă din Iași au fost răsfățați săptămîna trecută, oferindu-li-se prilejul să urmărească, în decurs de 4 zile (de joi pînă duminică, inclusiv), peste 100 de întîlniri !

Ca amploare, pe primul plan s-au situat întrecerile din cadrul primului concurs al etapei finale a campionatului republican individual (seniori și senioare), la care au participat 140 de concurenți (categoria a II-a de clasificare) din aproape toate județele țării. La băieți, dintre cei 80 de participanți s-au impus Fl. Hent (Progresul București) — locul I și G. Păuna (Locomotiva București) — locul al II-lea, iar la fete, Viorica Milea — locul I și Marina Ghe (ambele de la C.S.M. Cluj) — locul al II-lea. Pentru cel de-al doilea concurs al etapei finale s-au calificat primii 16 clasați la băieți (printre care și ieșeanul D. Apostu), iar la fete — primele 12 clasate.

Ca importanță a reținut atenția însă confruntarea dintre C.S.M. Iași și Politehnică București, programată în campionatul masculin al diviziei A pe echipe. Surprinzător, ieșenii au fost întrecuți, la limită, după un meci foarte echilibrat, palpitant ca evoluție a scorului : 3—0 pentru ieșeni, 7—6 pentru oaspeți, 8—8 și 9—8 pentru Politehnica. Deși mai modești ca valoare, bucureștenii au luptat totuși mai mult, reușind să cîștige cîteva partide în care nu porneau cu nici o șansă. Dar succesul Politehnicii a fost asigurat, în primul rînd, de evoluțiile total necorespunzătoare ale ieșenilor M. Șumulea (nici o victorie!) și D. Dinu (o victorie). În aceste condiții, eforturile lui C. Macovei (4 victorii) și V. Domnaru (3 victorii) au rămas fără rezultat.

GH. VASILIU

Campionii și-al lor antrenor

TOMA MIHALACHE

Titlurile de campion la juniori mari, seniori și internațional de tineret ale României la judo, pe anul 1975, sînt deținute de același sportiv ieșean, Toma Mihalache. Un palmares de invidiat ! Ca elev la Liceul de construcții de mașini, a început să practice judo-ul în anul 1971. Primul succes l-a înregistrat în anul 1973, împreună cu echipa Școlii sportive „Unirea" Iași, cîștigătoare a titlului de campioană națională la juniori mici. Au urmat alte succese : 1974 — medalie de bronz la Internaționalele de tineret ale țării noastre și medalie de bronz la Națională de juniori mari. Consacrarea definitivă pe plan internațional a reușit-o prin cucerirea titlului de campion internațional de seniori al României la categ. 70 kg. Este component al lotului olimpic român și maestru al sportului.

CRISTINEL COTEANU

A început să practice judo-ul în 1972. Un an mai tîrziu, C. Coteanu a devenit campion național la copii și juniori mari, apoi a obținut medalii de bronz la concursul internațional „Turneul prieteniei" și campionatele internaționale de tineret ale țării noastre. În anul 1974, a coborît o treaptă la juniori (vicecampion la juniori mici), urcînd în schimb pentru prima dată pe treapta a 3-a a podiumului campionatelor naționale de seniori. Elevul din clasa a XII-a a Liceului „C. Negruzzi" din Iași reface în anul 1975 ce a pierdut anul trecut, devenind, de curînd, campion național la juniori mari (categ. grea). O biografie scurtă, dar plină de promisiuni.

CONSTANTIN BORDEA

Absolvent al I.E.F.S. București, C. Bordea s-a încadrat ca profesor la Școala sportivă „Unirea" Iași (1969). Timpul a trecut și tînărul antrenor, prin conștiinciozitate, muncă și tenacitate, a adus la Iași cu elevii săi multe medalii, titluri de campioni și trofee. Pe echipe, la juniori mari și mici, a obținut trei titluri de campioană și două de vicecampioană. De la înființare (1970) și pînă în prezent, campionatul național al școlilor sportive a fost cîștigat numai de elevii Școlii sportive „Unirea". La individual, judoka antrenorului C. Bordea au îmbrăcat de 14 ori tricourile de campioni naționali și internaționali ai țării noastre.

În prezent, asistent la Institutul politehnic din Iași, C. Bordea este antrenor al echipei de judo din prima divizie a țării, Politehnica, avînd grijă și de viitorul acestui sport la Școala sportivă „Unirea".

V. VACARIȚA coresp.

TEATRUL MIC

prezintă în zilele de 13 și 14 noiembrie a.c., la ora 20, pe scena Teatrului Național „Vasile Alecsandri", cea mai recentă premieră a sa

NU SÎNTEM ÎNGERI

de Paul Ioachim

cu: Constantin Codrescu, Maria Potra, Dan Condurache, Ion Manta — artist emerit, Dinu Ianculescu, Boris Ciornei, Dora Ivanciuc, Mihai Dinvale. Regia artistică : Sorana Coroamă. Scenografia : Adriana Leonescu.

Biletele se găsesc la agenția Teatrului Național, str. Lăpușneanu nr. 17.

ADMINISTRAȚIA FINANCIARĂ VASLUI

încadrează

— verificator expert contabil,

în condițiile Legii nr. 12/1971.

Informații suplimentare se pot obține la telefon 11700, interior 211.

OFICIUL DE ÎMBUNĂTĂȚIRI FUNCIARE ȘI PROIECTĂRI PENTRU CONSTRUCȚII AGRICOLE IAȘI

strada Văscăuțeanu nr. 6, telefon 41220

angajează :

— buldozeriști și excavatoriști.

Angajarea se face potrivit legilor 12/1971 și 57/1974.

ÎNTREPRINDEREA JUDEȚEANĂ DE INDUSTRIE LOCALĂ IAȘI

cu sediul în șoseaua Bucium nr. 23

angajează prin transfer sau concurs,

un economist analize prețuri, la biroul financiar I.J.I.L. Iași.

Angajarea se face conform Legii nr. 12/1971 și Legii nr. 57/1974.

ÎNTREPRINDEREA DE TRANSPORT ÎN COMUN IAȘI

str. Uzinei nr. 12

angajează de urgență :

— **șoferi autobuze** posesori ai permisului categoria „D"

— **șoferi** cu permis de conducere „C" care să aibă (după carnetul de muncă), peste 3 ani vechime, în vederea școlarizării pe timp de 15 zile pentru obținerea permisului categoria „D"

— **șoferi** cu permis de conducere categoria „C" care să aibă (după carnetul de muncă) cel puțin 1 an vechime și vîrsta de minimum 22 ani, pentru a fi pregătiți la cursul de 3 luni în vederea obținerii dreptului de conducere autobuze.

Retribuirea șoferilor autobuze : între 1.957 și 2.730 lei.

Pentru nefamiliști se asigură cazarea la dormitorul întreprinderii.

Relații suplimentare, la biroul personal, telefon 12120.

CIRCUL DE STAT DIN BUCUREȘTI

prezintă în municipiul Iași

ultimele trei zile

marele spectacol

„UN ȘERIF LA... CIRC"

În rolul șerifului, celebrul comic italian PATATA. Circul este instalat lîngă gara Nicolina, telefon 30286.

Spectacolele au loc zilnic, la orele 16,00 și 20,00.

Biletele se găsesc la casele circului între orele 7,00–21,00 și la casa din centru, care se află instalată în Piața Unirii, între orele 7,00–19,00.

ÎNTREPRINDEREA „ȚESĂTURA" IAȘI

are vacante următoarele posturi :

— **ingineri chimiști, finisarea produselor textile,** la sectorul finisaj țesături ;

— **1 translator** cunoscător de limbă germană, engleză – protocol – în cadrul serviciului administrativ ;

— **2 instalatori autorizați pentru gaz metan ;**

— **1 șef birou financiar.**

Condiții de angajare, conform Legii 57/1974 și Legii nr. 12/1971.

Informații suplimentare, la serviciul personal-învățămînt-retribuție.

PE MERIDIANELE GLOBULUI

Primul ministru britanic a primit pe tovarășul Gheorghe Oprea, viceprim-ministru al guvernului român

LONDRA 10 — Corespondentul Agerpres, N. Plopeanu, transmite : Primul ministru Harold Wilson l-a primit, luni, la Whitehall pe tovarășul Gheorghe Oprea, viceprim-ministru al guvernului, care face o vizită de lucru în Marea Britanie, în fruntea unei delegații economice.

În timpul convorbirii, care s-a desfășurat într-o atmosferă cordială, s-a realizat un schimb de păreri privind probleme de interes comun. Exprimîndu-se satisfacția pentru evoluția pozitivă a relațiilor româno-britanice, au fost evidențiate căile și măsurile ce se vor conveni în zilele următoare pentru realizarea acțiunii de cooperare și colaborare economică, stabilită de președintele Nicolae Ceaușescu și primul ministru Harold Wilson. În acest context, s-au menționat domeniile energiei nucleare, industriei aeronautice, industriei constructoare de mașini, industriei miniere și altele.

*

Delegația română s-a întîlnit cu ministrul energiei, Anthony Wedgwood Benn, cu ministrul industriei, Eric Vavley, cu președintele Autorității pentru energia atomică, John Hill, și a vizitat uzinele „Sykes", unde a discutat posibilitățile de extindere a cooperării cu întreprinderi din România.

Conferința F.A.O.

ROMA 10 (Agerpres)

În ședința de luni dimineața, participanții la cea de-a 18-a sesiune a Conferinței F.A.O. s-au pronunțat, în unanimitate, în favoarea admiterii a patru noi state ca membri ai organizației : Insulele Bahamas, Republica Capului Verde, Grenada și Papua-Noua Guinee. Adunarea a aprobat, de asemenea, primul raport al comisiei de verificare a deplinelor puteri. Delegații mai multor state, printre care cei ai R. P. Chineze, Cubei, Republicii Vietnamului de Sud, Mauritaniei, Guineei și României au contestat deplinele puteri ale delegației Coreei de Sud.

Exprimînd punctul de vedere al țării noastre, reprezentantul permanent al României la F.A.O., ambasadorul Iacob Ionașcu, a arătat că autoritățile de la Seul nu pot vorbi în numele întregii Coreei și al întregului popor coreean.

Sesiunea O. N. U.

NAȚIUNILE UNITE 10 (Agerpres) — În cadrul dezbaterilor din plenara Adunării Generale a O.N.U. asupra punctului intitulat „problema Palestinei" s-au adoptat două rezoluții. Prima, aprobată cu 101 voturi, 8 împotrivă și 25 de abțineri, recomandă crearea unui „Comitet pentru exercitarea drepturilor inalienabile ale poporului palestinian", alcătuit din reprezentanții a 20 de state.

Cea de-a doua rezoluție, adoptată cu 93 de voturi, 18 împotrivă și 27 de abțineri, se pronunță pentru „invitarea Organizației pentru Eliberarea Palestinei — reprezentantul poporului palestinian — pentru a participa pe picior de egalitate cu celelalte părți" la toate eforturile, deliberările și conferințele asupra situației din Orientul Apropiat, care sînt organizate sub auspiciile Organizației Națiunilor Unite.

*

NAȚIUNILE UNITE 10 (Agerpres) — În continuarea dezbaterilor de politică generală din Comitetul pentru problemele politice și de securitate asupra celor 19 puncte ale capitolului dezarmării, au luat cuvîntul reprezentanții Qatarului, Turciei și Mongoliei.

Angola — al 47-lea stat african independent

LUANDA 10 (Agerpres)

La Luanda, capitala tînărului stat independent african, înaltul comisar portughez, contraamiralul Leonel Cardoso, a dat citire, luni, în numele președintelui Republicii Portugalia, Francisco da Costa Gomes, unei declarații cu privire la proclamarea solemnă a independenței Angolei. Începînd de astăzi — se arată în declarație — destinele Angolei se află în mîinile poporului angolez, căruia îi revine misiunea de a stabili el însuși căile sale de dezvoltare.

Înaltul comisar portughez și-a exprimat dorința ca „Angola să fie una singură, indivizibilă și cu adevărat independentă și liberă de orice amestec străin", ca popoarele portughez și angolez „să rămînă legate printr-o prietenie trainică, dezinteresată și frățească, bazată pe respectul reciproc".

Ceremonia înălțării drapelului de stat al Angolei, la 11 noiembrie, ora 0,00 (ora locală), va marca festiv dobîndirea independenței de către cel de-al 47-lea stat african.

Luanda, cel mai mare oraș din Angola, s-a pregătit sărbătorește pentru festivitățile prilejuite de proclamarea independenței țării, după o dominație colonială care a durat aproape 500 de ani.

TELEX ▪ TELEX ▪ TELEX

• **MOSCOVA**

La Moscova au început, luni, convorbirile dintre Nikolai Podgornîi, președintele Prezidiului Sovietului Suprem al U.R.S.S., și Walter Scheel, președintele R.F. Germania, care se află într-o vizită în Uniunea Sovietică.

• **AMMAN**

Un acord de cooperare în domeniul turismului, între guvernul Republicii Socialiste România și guvernul regatului Hașemit al Iordaniei a fost semnat la Amman de Ion Cosma, ministrul turismului, și de Ghaleb Barakat, ministrul turismului și antichităților al Iordaniei.

• **PRAGA**

Producția industriei cehoslovace constructoare de mașini va spori în acest an cu 11 la sută în comparație cu 1974, planul anual al producției globale urmînd să fie depășit cu aproximativ 500 milioane coroane — a declarat, într-un interviu acordat ziarului „Praca", ministrul cehoslovac al industriilor construcțiilor de mașini generale, P. Bahyl.

• **DAR ES SALAAM**

Ca urmare a alegerilor generale desfășurate acum două săptămîni, în Tanzania a fost format un nou guvern. Președintele noului guvern este Rashidi Kawawa, prim-vicepreședinte — Aboud Jumbe, iar ministru al afacerilor externe — Ibani Kaduma. Dintre cei 26 de membri ai cabinetului, zece sînt noi, printre aceștia numărîndu-se și două femei.

• **ROMA**

Un nou act provocator a fost comis de elementele neofasciste în orașul italian Salerno, din regiunea Campagna. Un grup de neofasciști a incendiat sediul secției regionale a Confederației Generale Italiene a Muncii (C.G.I.L.), care a fost salvat de distrugerea completă prin intervenția promptă a pompierilor.

• **ATENA**

Biroul C.C. al P.C.G. (interior) a dat publicității proiectul de program al partidului, discutat și aprobat recent de Comitetul Central, intitulat : „Pentru o cale greacă spre renașterea democratică și socialism, pentru consolidarea și lărgirea democrației, pentru întărirea suveranității populare și independenței naționale".

• **BEIRUT**

Luni, străzile orașului Beirut au fost liniștite, activitatea desfășurîndu-se normal în numeroase sectoare economice. Postul de radio Beirut a precizat că nici un incident serios nu a fost înregistrat în cursul nopții de duminică spre luni.

• **PARIS**

La Paris au avut loc consultări franco-norvegiene asupra limitelor zonelor naționale de pescuit. Delegațiile celor două țări au fost conduse de Jens Evensen, ministrul norvegian pentru problemele dreptului mării, și, respectiv, de Marcel Cavaille, secretar de stat la Ministerul francez al Transporturilor.

• **CAIRO**

Adunarea Populară Federală, care întrunește reprezentanți ai forurilor legislative din Egipt, Siria și Libia, a aprobat o hotărîre recomandînd anularea taxelor vamale în schimburile comerciale dintre aceste țări. Adunarea a adoptat, de asemenea, o altă hotărîre privind lichidarea analfabetismului și obligativitatea învățămîntului în cele trei țări.

Realități capitaliste

VIENA 10 (Agerpres)

În luna octombrie, prețurile la mărfurile de larg consum în Austria au fost cu 7,7 la sută mai ridicate decît în aceeași lună a anului trecut. În aceeași perioadă, chiriile au crescut cu 16 la sută, iar costul încălzirii locuințelor cu 11,9 la sută.

CANBERRA 10 (Agerpres)

În cursul lunii octombrie, pe piața muncii din Australia și-au făcut apariția încă 12 000 de șomeri, ceea ce face ca numărul celor fără un loc de muncă să se ridice la peste 315 000, nivel care nu a mai fost atins în perioada postbelică.

• PUNCTE CARDINALE •

Europenii au descoperit America de Sud înainte de Columb ?

Antropologul Jacques de Mahieu de la Universitatea din Buenos Aires a anunțat că există în prezent probe pe care le consideră incontestabile, din care ar rezulta că europenii au descoperit America de Sud cu mai multe sute de ani înainte de Columb.

După o expediție de aproape șase săptămîni întreprinsă în partea de est a junglei paraguayene, Jacques de Mahieu a descoperit ruinele unui zid ce se întinde pe o lungime de 45 metri, avînd o înălțime de 10 metri, alături de două mici forturi, situate la 500 km. nord de Asuncion. Noutatea descoperită constă în aceea că atît zidul, se pare, de apărare, cît și forturile sînt gravate cu inscripții runice, o veche limbă nordică. Studiind caracteristicile fiziologice ale unui trib de indieni din această junglă, antropologul a ajuns la concluzia că structurile morfologice ale acestora sînt asemănătoare tipului nordic. Membrii tribului de guayaki au o față albă, părul brun-roscat și poartă bărbi.

Potrivit teoriei lui de Mahieu, guayaki sînt descendenți ai vikingilor, ajunși pe țărmurile Americii de Sud între anii 967 și 1250 e.n. Se presupune că în această perioadă ei au trecut din Mexic în Paraguay și acest lucru pare probat de faptul că în legendele indienilor se fac des referiri la oameni albi și bărboși din estul continentului.

Ficatul artificial este mai eficace

Folosirea unui ficat artificial, care utilizează carbon bioactiv este mai eficace în tratamentul afecțiunilor hepatice grave decît „conectarea" temporară a organismului bolnavului la ficatul unei maimuțe, s-a anunțat în cadrul unui congres de specialitate desfășurat în R.F.G.

Acest sistem mecanic a permis, în cursul experimentelor efectuate, să se reducă de la 90 la 50 la sută rata mortalității în cazurile de hepatită infecțioasă și de otrăvire cu ciuperci extrem de toxice.

Operațiuni antidrog

În cadrul unor operațiuni antidrog, autoritățile iraniene au capturat duminică 761 kg de opium. Cea mai mare cantitate de drog, 605 kilograme de opium, a fost confiscată de jandarmeria din Taybad, în apropiere de frontiera cu Afganistanul.

ÎNTREPRINDEREA DE REȚELE ELECTRICE IAȘI

aduce la cunoștință că

EXAMENUL PENTRU AUTORIZAREA ELECTRICIENILOR

de către M.E.E. în sesiunea de toamnă, va avea loc în ziua de miercuri, 26 noiembrie 1975, la sediul I.R.E. Iași.

Înscrierile se fac cu începere de la 24 noiembrie 1975.

ÎNTREPRINDEREA DE ANTIBIOTICE

angajează :

– **doi economiști** pentru biroul financiar.

ÎNTREPRINDEREA MECANICĂ A AGRICULTURII ȘI INDUSTRIEI ALIMENTARE IAȘI

cu sediul în Iași, strada Pavlov nr. 14, telefon 15420 recrutează absolvenți a 7 – 8 sau 10 clase, cu stagiul militar satisfăcut, cu domiciliul stabil în municipiul Iași pentru cursurile de calificare de scurtă durată în meseriile de **strungar** și **frezor.**

Înscrierile se fac pînă la data de 17 noiembrie 1975.

De asemenea, întreprinderea angajează :

– **strungari ;**

– **frezori.**

MICA PUBLICITATE

FELICITĂRI

• La a 44-a aniversare, colectivul turei B — Întreprinderea „Țesătura" urează tovarășului maistru VESA TEODOR mulți ani, sănătate.

• La aniversarea a 25 ani de căsnicie fiii urează părinților NATALIA și CONSTANTIN BUTNARU ani mulți, sănătate, fericire.

ÎNCHIRIERI

• Student, caut cameră intrare separată, încălzire centrală, eventual garsonieră — cumpăr. Telefon 12840.

• Ofer teren garaj Bucșinescu. Telefon 33185.

VÎNZĂRI-CUMPĂRĂRI

• Cumpăr cățel de cameră, prefer rasa „Spiț". Telefon 16692.

• Predau contract garsonieră. Informații strada Ghica Vodă 10 (lîngă Hală).

• Vînd Dacia 1300. Telefon 16629, zilnic orele 8.00—15.00.

• Predau contract apartament două camere confort I, vînd ieftin mobilă nouă. Alexandru cel Bun bloc C 3, scara D, etaj V, apart. 21. Relații și la împuternicit.

SCHIMBURI DE LOCUINȚA

• Schimb apartament patru camere decomandate, confort I pentru două apartamente a două camere (variante). Telefon 31883.

MULȚUMIRI

• Bradu Lucreția aduc respectuoase mulțumiri conf. dr. Lupașcu, doctorilor Vasiliu și Leporda, colectivului pavilionului 1 Maternitatea Iași pentru operația efectuată, redîndu-mi sănătatea.

DIVERSE

• Familiile Petrescu și Baciu mulțumesc tuturor celor care au luat parte la durerea lor pricinuită de pierderea neuitatului nostru ȘTEFAN D. PETRESCU. Aducem deosebite mulțumiri corului care a luat parte.

• Familiile Pascaru, Ciornei, Stoica mulțumim prietenilor, colegilor și tuturor celor care au stimat-o pe mămicuța noastră scumpă GHEORGHIU PROFIRA, și care prin prezență, flori, telegrame, telefoane au fost alături de noi în clipele de grea suferință. Familia Stoica mulțumește, de asemenea, tov. Filimon Lucia, director, tov. Tarași Gheorghe, director adjunct — Oficiul farmaceutic, pentru cuvintele calde și sincere transmise.

DECESE

• Rudele și prietenii, cu tristețe anunță încetarea din viață, după o lungă și grea suferință, a celei ce a fost **AURORA CETĂȚEANU**, juristă, pensionară C.F.R. Înmormîntarea, astăzi, 11 noiembrie, ora 14,00, la cimitirul Eternitatea, unde este depusă.

• Elena, soție, familia anunță cu profundă durere încetarea fulgerătoare din viață a scumpului lor **POPA IOAN**, 37 ani, angajat al Direcției agricole Iași. Cortegiul pornește de la biserica Nicorița, joi, 13 noiembrie, ora 12, spre cimitirul Eternitatea.

• Colectivul de angajați ai Direcției agricole și Inspectoratului sanitar-veterinar Iași anunță cu profund regret moartea fulgerătoare a celui ce a fost tehnicianul veterinar **POPA IOAN**, 37 ani. Transmitem pe această cale condoleanțe familiei.

• Fiul, fiica și rudele apropiate anunță cu adîncă durere decesul celei ce a fost o bună mamă și bunică, **ȚĂRANU ELENA**, 82 ani. Înmormîntarea va avea loc miercuri, 12 noiembrie, ora 14.00. Cortegiul pornește din strada Aburului nr. 7, spre cimitirul Sf. Vasile. Nu o vom uita niciodată !

• ANUNȚURILE PENTRU MICA PUBLICITATE SE PRIMESC ZILNIC ÎNTRE ORELE 8.00—11.00 ȘI 17.00—20.00, CU EXCEPȚIA ANUNȚURILOR DE DECES, CARE SE PRIMESC ÎNTRE ORELE 8.00—14.30 ȘI 16.00—20.00.

Redacția : str. Vasile Alecsandri nr. 8 — Iași.
Telefoane : administrația — 11543 ; secția politică — 14127 ; secția economică — 16435.

Tiparul : Întreprinderea poligrafică Iași, str. Vasile Alecsandri nr. 6. Telefon 14620.

BIBLIOTECA CENTRALĂ UNIVERSITARĂ „M. EMINESCU" IAȘI

Proletari din toate țările, uniți-vă!

Flacăra Iașului

Organ al Comitetului județean Iași al P.C.R. și al Consiliului popular județean

Anul XXXII — Nr. 9059 | Miercuri, 12 noiembrie 1975 | 4 pagini — 30 bani

În paginile 2–3

- Iașul universitar
- Fotocritica
- Om—societate—etică
- Pe teme de sănătate publică
- Alb—Negru

Creșterea productivității muncii — la temelia producției anului viitor

În cadrul acțiunii complexe de pregătire a producției industriale a anului viitor, se acordă o deosebită atenție aplicării unor programe speciale de creștere a productivității muncii. Acestea vizează introducerea și extinderea tehnicii noi, perfecționarea organizării muncii, ridicarea nivelului de calificare. Aproape jumătate din sporul de creștere a productivității muncii se va realiza pe seama perfecționării organizării, ceea ce este firesc în condițiile unei industrii moderne, dotată cu mașini și utilaje de înaltă tehnicitate. Este însă loc și pentru tehnica nouă, mai ales în unitățile care au o oarecare vechime și, în acest sens, s-au prevăzut numeroase tehnologii și utilaje care economisesc forța de muncă. Multe din programele de măsuri au fost dezbătute în comitetele oamenilor muncii și s-a trecut la aplicarea lor în practică. De asemenea, trebuie spus că acțiunea de identificare a noi posibilități de creștere a productivității muncii continuă. Majoritatea întreprinderilor au găsit deja căile prin care se vor înscrie în sarcinile prevăzute în 1976 pentru acest indicator: Întreprinderea metalurgică cu o creștere de 16,8 la sută. Întreprinderea de piese auto (cu 42,1 la sută), C.F.S. (cu 5,1 la sută), I.P.L. (cu 14,7 la sută), „Țesătura" (cu 10,1 la sută) și altele. Îndeplinirea sarcinii de creștere a productivității muncii este ușurată mult în unele întreprinderi de avansul pe acest an. Altfel se prezintă însă lucrurile acolo unde creșterea productivității muncii pe anul curent nu se realizează integral. De aceea este necesar ca în unități cum ar fi „Nicolina", „Tehnoton", „Moldova", „Victoria", I.P.M.P., I.M.C. și altele să se intensifice căutările pentru descoperirea și valorificarea unor rezerve interne, o dată cu clarificarea unor corelații ale indicatorilor de plan cu sprijinul centralelor de resort. O condiție principală pentru evaluarea corectă a posibilităților o constituie contractarea cît mai urgentă a întregii producții din 1976 — domeniu în care mai sînt unele rămîneri în urmă. În acțiunea de creștere a productivității muncii trebuie să se aibă în vedere mai mult decît pînă acum posibilitățile oferite de ridicarea gradului de calificare, de întărirea disciplinei în muncă. În toate întreprinderile vizate mai înainte și în altele nu se manifestă încă exigența cuvenită pentru pregătirea profesională, se înregistrează încă multe absențe nemotivate, capacitățile de producție existente nu sînt folosite la parametrii proiectați. Este greu de înțeles cum o întreprindere modernă ca „Tehnoton" să găsească pentru sarcina de creștere a productivității muncii o acoperire de numai 33,9 la sută. La Întreprinderea de piese auto se prevede o creștere mai mare (de 42,1 la sută), dar printr-o riguroasă programare a mașinilor și utilajelor, printr-o mai bună organizare și calificare, realizarea prevederilor este asigurată. Fără a minimaliza îndatorirea unor centrale de a revedea prevederile de creștere a productivității muncii pentru cîteva întreprinderi, este necesar să se înțeleagă temeinic obligația de a studia mai adînc posibilitățile oferite de înzestrarea tehnică, de spiritul de inițiativă și competența colectivelor.

Sub conducerea organizațiilor de partid, programele de creștere a productivității muncii trebuie să cunoască o permanentă confruntare cu practica, astfel ca oamenii muncii să le poată îmbunătăți continuu în spiritul exigențelor actuale.

Întîlnire de lucru pe teme de propagandă tehnică agricolă

Ieri a început la Iași o ședință de lucru cu directorii caselor agronomului și ai Centrului și subcentrelor de perfecționare a pregătirii profesionale a cadrelor din agricultură, organizată de Ministerul Agriculturii și Industriei Alimentare, la care au luat parte și reprezentanți ai unor instituții agricole centrale. A participat tovarășul Alecu Floareș, șeful Secției de propagandă a Comitetului județean de partid.

Cu acest prilej s-au dezbătut instrucțiunile privind aplicarea hotărîrilor Secretariatului C.C. al P.C.R. referitoare la pregătirea profesională a lucrătorilor din agricultură, măsurile de organizare și desfășurare a învățămîntului agrozootehnic pe 1975—1976, de calificare a membrilor cooperatori și a muncitorilor din agricultura de stat în meserii agricole și neagricole și de instruire a acestora pentru a cunoaște și conduce tractoarele și mașinile agricole.

Astăzi, în încheierea lucrărilor, vor fi vizitate unități agricole din județul nostru.

Succese în întrecerea socialistă

● **Întreprinderea mecanică de material rulant Pașcani** a încheiat bilanțul pe 10 luni cu o producție suplimentară de 5,1 milioane lei. S-au realizat peste plan vagoane de marfă de diferite tipuri, piese de schimb și altele.

● Lună de lună, colectivul **Întreprinderii „Textila"** se înscrie în întrecerea socialistă cu realizări meritorii. O dată cu depășirea planului, întreprinderea înregistrează și economii la cheltuielile materiale de producție. Pînă acum acestea au fost reduse cu 1,5 lei la 1000 lei producție marfă.

● **Secția de construcții și reparații de utilaje pentru transporturi**, deși o unitate mică, a depășit planul pe 10 luni cu 10,5 milioane lei. Succesul are la bază o bună organizare a muncii, o disciplină exemplară.

Blocuri moderne în cvartalul „Ștefan cel Mare" din Pașcani

Foto: S. LEONID

La Iași

Consfătuirea pe țară a librarilor

În zilele de 14—15 noiembrie a.c. se vor desfășura la Iași lucrările Consfătuirii pe țară a librarilor, manifestare organizată de Uniunea sindicatelor din poligrafie, presă, radioteleviziune, edituri, Centrala editorială din cadrul Consiliului Culturii și Educației Socialiste cu sprijinul Comitetului județean Iași de cultură și educație socialistă și Centrului de librării Iași. În cadrul lucrărilor, care vor începe vineri, ora 8, la Palatul Culturii, vor fi prezentate referate de către participanți din Iași, Bacău, Cluj, București. La ora 12,30, în aceeași zi, va avea loc deschiderea Salonului cărții la sala „Victoria", vizite și discuții în librării, iar seara, vizionarea unui spectacol la Teatrul Național. În cea de a doua zi vor avea loc dezbateri și schimburi de experiență.

La I.T.A., pregătirile pentru iarnă sînt pe terminate

În această lună, considerată ca o cumpănă între anotimpul de toamnă și cel de iarnă, au loc intense pregătiri pentru sezonul rece, pregătiri care sînt în toi și la I.T.A. Iași. Pentru informarea cititorilor noștri i-am adresat cîteva întrebări tovarășului ing. Adrian Luca, director cu probleme de exploatare la I.T.A.

— Ce activități s-au desfășurat pînă în prezent pentru ca cetățenii să călătorească cît mai bine?

— Toate instalațiile de încălzire ale celor peste 100 de autobuze au fost deja verificate, remediindu-se defecțiunile existente. Executăm acum la toate autobuzele reviziile sezoniere care constau din: etanșări, verificarea motoarelor, a pneurilor, schimbarea uleiului de vară cu cel de iarnă etc. Fiecare autobuz este dotat cu lanțuri pentru evitarea derapărilor, cu lădițe de nisip, lopeți. Pînă la 15 noiembrie a.c., toate aceste activități trebuie și vor fi încheiate

— Dacă asemenea verificări se execută, de ce se înregistrează multe „căderi" și suspendări de autobuze?

— Într-adevăr, am înregistrat multe căderi, asta însă cu o lună în urmă. Măsurile de reorganizare ce le-am luat, atît la nivelul autogării, cît și al atelierului de reparații și revizii, au dus la înlăturarea deficiențelor existente în trecut.

— Concret, care sînt măsurile luate?

— Mai întîi, am organizat două schimburi de lucru la reparații și revizii. Apoi, pe lîngă sporirea numărului de mecanici auto, a mai fost repartizat un maistru, asigurîndu-se astfel în cele două schimburi asistența tehnică. Tot aici a fost înlocuit din funcție șeful de atelier-exploatare al parcului auto. La Autogara Iași, întrucît am primit multe sesizări de la cetățeni că autobuzele plecau cu întîrziere, iar unele erau suspendate, fără motive obiective, au fost înlocuiți din funcție impiegații de mișcare Ion Munteanu și Dumitru Hilițeanu pentru desfășurarea unei activități necorespunzătoare. Sîntem ferm hotărîți să înlăturăm toate deficiențele, în așa fel încît cetățenii să călătorească în condiții din ce în ce mai bune.

IOAN ȘCHIOPU

Interviul nostru

Dacă s-ar strădui toți bosienii să reînvie tradiția legumiculturii...

Bosia e o localitate cu veche tradiție în cultivarea legumelor. După datele existente la primărie, din 360 de hectare aflate în folosința membrilor cooperatori, peste 100 au fost cultivate cu legume din care aproape 80 de hectare de către membrii cooperatori din satul de centru. După cum arată în prezent grădinile, rezultă că acestea au fost lucrate bine, că s-au obținut recolte bune. Tov. Aurel Gîmbuță, secretarul primăriei, ne spunea că bosienii nu cumpără legume de la oraș, cum procedează locuitorii altor sate. Satul de centru — Bosia — acoperă necesarul de legume al tuturor locuitorilor din comună și oferă și Iașului cantități apreciabile. Totuși, de la bosieni se poate pretinde mai mult în ce privește sporirea producției de legume pe loturile în folosință. Ei n-au făcut totul pentru a trece la o legumicultură intensivă. Tovarășul Nicolae Ceaușescu arăta la recenta Consfătuire de lucru de la C.C. al P.C.R. că trebuie să-i ajutăm pe cetățeni să scoată două recolte într-un an, pe aceeași suprafață. La Bosia există experiență în această privință, dar nu este generalizată. Mihai Buhuș și alți cîțiva cetățeni, după ce au strîns legumele de toamnă de pe loturile în folosință, le-au pregătit din nou și în aceste zile le plantează cu usturoi, ceapă, morcov, pătrunjel, spanac etc. pe care le vor valorifica în primăvară. Apoi, vor cultiva ardei, roșii, vinete și altele obținînd și a doua recoltă. Așa trebuie să procedeze toți sătenii din Bosia. În felul acesta, ei vor putea realiza venituri net superioare de pe lotul în folosință. La Tg. Frumos, trufandalele de primăvară sînt acoperite de pe acum cu solarii. Unii cooperatori din Bosia și-au manifestat deja dorința de a amenaja și ei așa ceva. Considerăm că datoria specialiștilor de la C.A.P., a organelor comunale de partid și de stat este de a trece la întîlniri organizate cu cetățenii pentru a le explica avantajele și cum trebuie amenajate microsolariile și a le acorda ajutorul necesar. Tovarășul Florin Tesaro, președintele C.A.P., ne spunea că toți membrii cooperatori care vor beneficia și anul viitor de loturi în folosință, conform prevederilor statutare, vor fi sprijiniți să-și procure semințe din soiuri superioare, să irige culturile, să aplice la timp tratamentele împotriva bolilor și dăunătorilor, să valorifice producția în condiții avantajoase. În felul acesta, Bosia poate și trebuie să devină o puternică bază de aprovizionare a Iașului cu legume de pe loturile în folosință. Și cînd spunem Bosia, ne gîndim și la locuitorii din satele Ungheni, Mînzătești, Coada Stîncii care, sperăm, nu vor rămîne indiferenți față de veniturile sporite ale bosienilor.

GH. STEJARU

Fiecare curte — o mică bază de aprovizionare cu produse agroalimentare!

CARNETUL IEȘEAN

Corespondenților noștri voluntari

Ne adresăm vouă, stimați corespondenți voluntari. Oricît ar fi de puternică dorința ce-l animă, reporterul nu poate fi prezent pretutindeni unde au loc fapte demne de laudă și stima noastră, a tuturor. Iată de ce vă solicităm ca, observînd viața, munca, faptele tovarășilor alături de care sînteți prezenți la marele efort constructiv, să ne relatați despre acestea, ajutîndu-ne astfel să conturăm în coloanele ziarului un tablou al celor mai grăitoare, semnificative dintre ele, să realizăm un cît mai cuprinzător portret al colectivității noastre socialiste, al dăruirii cu care se acționează pretutindeni pentru înfăptuirea mărețului program al partidului de înflorire continuă a României.

Vă invităm, stimați corespondenți voluntari și cititori, să ne scrieți despre cele mai semnificative realizări, fapte, atitudini, care depun mărturie despre o înaltă conștiință, despre forța

AL. MONTEORU

(continuare în pag. a 3-a)

IAȘUL UNIVERSITAR

Studenții medicinișt se pregătesc pentru confruntarea cu viitorul

Numai în acest an, la I.M.F., investițiile pentru aparatură se ridică la valoarea de 1.800.000 lei, o expresie a grijii pe care partidul și statul nostru o poartă permanent asigurării unei baze materiale corespunzătoare, condiție importantă în modernizarea învățămîntului. Pregătirea viitorului medic se desfășoară din ce în ce mai puțin în amfiteatre și din ce în ce mai intens în laboratoare, clinici, în procese care simulează cît mai adecvat activitatea lui viitoare. Mai mult, studenții anilor IV, V, VI sînt remunerați pentru activitatea lor de patru ore pe zi în spitale, rotindu-se la diferite specialități. Astfel, facultatea nu este o anticameră rece și artificială a vieții, ci o unitate modernă, viabilă, în care studenții fac o ucenicie utilă, o repetiție generală înainte de a-și lua în primire profesiunea de medic. Pregătirea lor se face pornind de la acumulările de astăzi privind spre necesitățile viitorului. Medicul de mîine va trebui să facă față unor mutații și mai febrile decît cele de azi. Cincinalul revoluției tehnico-științifice își va pune pecetea civilizației și în acest important domeniu de activitate. Unele dispensare comunale vor fi spitale urbane, altele se vor extinde, tehnica medicală va pătrunde din ce în ce mai mult în circumscripțiile sanitare rurale, vor apare noi medicamente și metode terapeutice și unde, așa cum sublinia tovarășul Nicolae Ceaușescu, în Cuvîntarea rostită la constituirea Consiliului Sanitar Superior, asistența medicală va trebui radical îmbunătățită. În consecință, viitorul specialist trebuie să fie pregătit pentru a se adapta imediat la schimbările accelerate. Această pregătire implică dobîndirea unei experiențe încă din studențe, iar practica e de rigoare. Eficiente sînt „Serile clinice" în cadrul cărora se dezbat problemele mai dificile, cazurile întîlnite în practica cotidiană de cadrele medicale. Studenții și cadrele didactice de la Facultatea de farmacie organizează periodic „Seri de receptură". Tot pentru întregirea „bagajului" de experiență, I.M.F. a luat inițiativa ca, în timpul verii, o lună de zile studenții anilor IV și V să efectueze practica în clinici din Iași și spitale din Moldova, directorii direcțiilor sanitare din județele Moldovei fiind și membri ai Consiliului profesoral, ai Senatului. S-au organizat grupe sanitare care au acordat asistență medicală elevilor în timpul practicii agricole, alții fac practică la stațiile de salvare, sau educație sanitară în comune, școli, întreprinderi. Dacă la toate acestea adăugăm faptul că unii studenți sînt antrenați alături de profesori în cercetare, că există 65 de cercuri științifice care cuprind 590 de studenți, că unii din ei sînt membri ai Societății de medici și naturaliști și colaborează la reviste de specialitate, ne întregim imaginea viitorului medic care va trebui să fie nu numai un bun practician, ci și un creator.

ION URSU
RODICA ANTON
studentă

Conferință

Joi, 13 noiembrie, ora 18, în aula Filialei Iași a Academiei R. S. România, acad. Radu Codreanu va conferența despre „Probleme controversate în evoluția filogenetică a regnului animal".

Seară culturală

La cabinetul de științe sociale al Facultății de chimie și inginerie chimică a avut loc o dezbatere pe tema „Arta dramatică și tineretul studențesc". Au participat studenți și actorii Teofil Vâlcu, Dionisie Vitcu, Constantin Popa, Valeriu Burlacu, Adrian Tuca, regizorul Călin Florian și Mircea Filip, secretar literar, de la Teatrul Național „Vasile Alecsandri".

RODESCU A.
student

Inițiere muzicală

Conservatorul „George Enescu" organizează, pentru pionierii municipiului Iași acțiuni de inițiere muzicală care se bucură de un deosebit succes în rîndul copiilor. Ca dovadă, elevii Liceului nr. 8 ne-au rugat să transmitem mulțumirile lor cadrelor didactice George Pascu, Paula Bălan, Julieta Borcea, Aneta Gafta și studentei Dorina Turcanu pentru frumoasa manifestare de duminica trecută. Adăugăm că acțiuni de educație muzicală au loc și la Biblioteca „Gh. Asachi", Casa municipală de cultură, Universitatea „Al. I. Cuza", Institutul politehnic „Gh. Asachi", Casa de cultură a tineretului.

Cînd praful devine guraliv...

Microfoileton

Niciodată nu ne-am putut închipui că praful ar fi guraliv, fie că-i așezat într-un strat superficial, fie într-unul substanțial ca grosime, așa cum este cel pe care nu l-a deranjat nimeni la clubul Institutului politehnic din Iași. După vreo doi ani de tăcere, praful a început să se destăinuie. La început a ezitat, crezînd că noile organe alese ale asociațiilor studențești ar veni să facă ordine și să redea clubul cu pricina destinației sale, să ofere studenților politehniști activități atractive ca cel al Universității. A ezitat praful pînă o muscă a început să-l deranjeze și atunci a strigat: „De ce mă sîcîi? Așează-te pe căciula vinovatului!". Se spune că musca s-a conformat, dar purtătorul căciulii respective este insensibil sau nepăsător. Dar să revenim la flecăreala prafului: se pare că baschetbaliștii diviziunarei B ai Politehnicii vor să acapareze sala și au întocmit chiar și un plan tematic de activități, niște dezbateri teoretice de genul: „Angoasa în baschetul modern", „Simularea ratării în aruncările libere", „Posibilitatea măririi circumferinței coșului cu ajutorul bravilor urmași ai lui Euclid", „Rolul fantomaticului în programarea antrenamentelor". Și o chestie trăsnet: colaborarea cu Uri Geller pentru folosirea metodelor parapsihologice în oprirea ceasului tabelei de marcaj electronice de la Sala sporturilor, atunci cînd echipa ieșeană are nevoie. Tot praful ne spune că revista „Viața politehnicii" ar putea inițiia o anchetă pe tema clubului închis, că repararea și punerea la punct a clubului ar fi o nimica toată, dacă s-ar apela la studenții constructori, care ar putea face aici ceva practică, la imaginația celor de la secția de desen a Universității, la cei de la arhitectură pentru decorare etc. Electroniștii ar face minuni cu inventivitatea lor și cîte nu s-ar putea face dacă musca sîcîitoare ar bîzîi mai tare pentru trezirea inițiativei, actualmente în criză la comisia culturală a C.U.A.S.C. de la I.P.I. Să bîrfească praful? Să vedem cine-l contrazice!

P.S. Cineva a venit cu ideea să se recurgă la un aspirator pentru combaterea prafului dar s-a răzgîndit, pentru că, acesta, fiind în cantitate mare, ar putea defecta aspiratorul, iar piese de schimb nu se găsesc.

I. RĂZEȘU
COSTEL PETCU
student

La Filarmonica de stat „Moldova"

Oaspete de peste hotare

Concertele Filarmonicii de stat „Moldova" de joi, ora 20,30, și vineri, ora 20, avînd în program uvertura „Egmont" și „Concert pentru pian și orchestră nr. 2" de Beethoven (solist Cristian Beldi), precum și „Simfonia în re minor" de Cesar Franck, se vor desfășura sub bagheta dirijorului japonez Masato Usuki. Este un muzician cunoscut, care s-a perfecționat în dirijat și tehnica orchestrației în S.U.A., sub îndrumarea lui Leonard Bernstein. În octombrie, 1970, i s-a decernat premiul Festivalului cultural din Osaka, pentru ca în 1972 orchestra de cameră „Vielle" pe care o conduce să obțină același premiu. În prezent este dirijor permanent și director artistic al acestei orchestre, precum și al Ansamblului de instrumente de suflat „Kosei" din Tokio, ca și membru al juriilor unor importante concursuri. Vom avea deci prilejul să-l vedem dirijînd la Iași.

Cenaclul epigramiștilor

Ieri, întîlnirea epigramiștilor ziarului „Flacăra Iașului" a oferit prilejul unor schimburi de șarje și catrene umoristice cu contribuția membrilor cenaclului, prezenți la ședință: Antoneta Rezuș, F. Rotimberg, Ioan Noiea, Spiridon Georgescu, Ion Teodorescu, Sanda Toma, Mihai Olaru, Costache Plăcintă, Dumitru Grigoraș, Mihai Constantin, Iulian Olaru, Dumitru Andronache, Vladimir Focșa, M Scarlat Fasolă Ilie Jalbă, Georgeta Vatavu, Sandu Olaru, Radu Felecan, Ștefan Hartingher, Nicolae Ciocîrlan, Gheorghe Grămadă, Dănuț Grămadă, Marian Dumitru, Petruș Cihodaru, Victor Macarie, Ion Zaharia, Gh. Petrone, Constantin Flueraru, Petru Aioanei, Izu Vaisman, Ilie Paliciuc.

În încheiere, binecunoscutul actor Costache Sava, de la Teatrul Național „Vasile Alecsandri", a prezentat numerosului public participant — care l-a răsplătit cu aplauze — amintiri din prodigioasa sa carieră artistică. De asemenea, grupurile vocal-instrumentale „Universitas", avînd în componență pe Petru Azaharioaiei, Iuliana Proca, Dan Corneliu și „Estudiantina", formată din Nicu Popârlan, Petronela Olaru și Nicu Mihai, au prezentat programe de muzică folk care s-au bucurat de un deosebit succes.

Pentru fruntașii în muncă

Comitetul sindicatului de la Întreprinderea de industria cărnii a organizat o manifestare cultural-educativă dedicată fruntașilor și evidențiaților în întrecerea socialistă. A urmat un program artistic susținut de orchestra „Doina Moldovei" și soliștii.

Simpozion

Muzeul de literatură și-a început seria simpozioanelor închinate marilor personalități ale culturii și literaturii române, manifestări organizate în colaborare cu licee din municipiul Iași. Primul s-a desfășurat la Casa „Dosoftei" fiind consacrat memoriei marelui nostru cărturar Dimitrie Cantemir. Cu acest prilej, șeful secției de literatură din cadrul Complexului muzeistic ieșean, prof. D. Vacariu, a prezentat cele mai valoroase opere în original, iar prof. univ. dr. I. D. Lăudat a omagiat personalitatea prințului-cărturar. În continuare, elevi de la liceul ce-i poartă numele au citit creații proprii. De asemenea, actorii Dionisie Vitcu, Papil Panduru, Emil Coșeriu, Valeriu Burlacu au prezentat fragmente din dramatizarea „Istoria ieroglifică".

Fiecare localitate — mai bine gospodărită și mai frumoasă!

Fotocritica

În prima imagine nu avem de-a face cu începerea unor săpături arheologice. Sînt doar... urmele vechiului cămin cultural din comuna Ciortești. Se pare că, atît conducerea mo-

dernei școli din imediata apropiere, cît și primăria din localitate au ținut așa de mult la acest cămin, încît după ce l-au demolat (acum 10 luni) nu s-au mai interesat și de nivelarea locului respectiv, determinîndu-i pe copii să escaladeze șanțurile și gropile existente. Credem că nu se așteaptă sosirea zăpezii...

Amenajată pentru a satisface cît mai bine cerințele cumpărătorilor, piața „Decebal" din Iași a început, de cîtva timp, să fie ocolită de cetățeni. Au și de ce: aici nu poți găsi altceva decît cîteva chioșcuri zăvorîte, cum este, de exemplu, chioșcul „Gostat" (foto 2) și, tot ca și acesta, cel de vînzare a produ-

selor de panificație și cel de pescărie. Rămîne să se mai închidă chioșcul C.L.F. și cel al I.C.V.A....

Mai semnalăm faptul că în piața „Nicolina" s-a demontat un chioșc și, „gospodarii" respectivi au lăsat materialele pe trotuar, în calea pietonilor (foto 3).

Text: N. CRISTIAN
Foto: L. STRATULAT

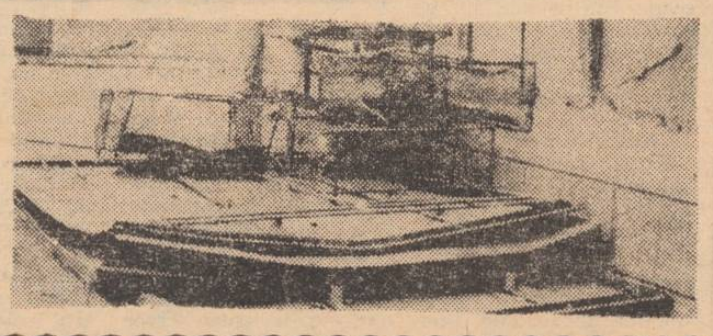

în 24 de ore

Televiziune

9,00 Teleșcoală; 10,30 Biblioteca pentru toți: Alexandru Macedonski; 11,20 Întîlnire cu tenorul Emil Gherman, solist al Operei Române din Cluj-Napoca; 11,35 Magazinul cu 30.000 de produse; 11,55 Telex; 12,00 Închiderea programului; 16,00 Teleșcoală; 16,20 Curs de stenografie; 16,30 Curs de limbă rusă; 17,00 Telex; 17,05 Muzică ușoară cu formația Marius Pop; 17,20 Pentru timpul dv. liber, vă recomandăm...; 17,35 La volan — emisiune pentru conducătorii auto; 17.45 Oltule, rîu înspumat — melodii și dansuri populare; 17.55 Mult e dulce și frumoasă...; 18,25 Tragerea Pronoexpres; 18,35 Film documentar: Hanoi, capitala R.D. Vietnam; 18,55 Tribuna Tv.; 19,20 1001 de seri; 19,30 Telejurnal; 20,00 Pentru visul nostru fericit. Cîntece pentru tineret; 21,10 Telecinemateca: „Maria Stuart" — producție a studiourilor cinematografice engleze. Premieră Tv.; 22,10 24 de ore.

Cinematografe

Copou, orele 9,00; 11,00; 15,00; 17,00; 19,00; 21,00: „Unde este compania a 7-a ?". **Republica**, orele 9,00; 11,00; 15,00; 17,00; 19,00; 21,00: „Rătăcire". **Victoria**, orele 9,00; 11.05; 14,45; 16,50; 18,55; 21,00: „Ferma lui Cameron". **Tineretului**, orele 9,00; 11,10; 14,30; 16,40; 18,50; 21,00: „Un comisar acuză". **Tătărași**, orele 16,00; 19,00: „Douăsprezece scaune". **Nicolina**, orele 16,00; 18,00; 20,00: „Bătrînii bandiți".

Opera Română

prezintă astăzi, la ora 19,30, opereta „Sînge vienez".

Seară de filme germane

Catedra de limbă germană a Universității „Al. I. Cuza" prezintă astăzi, la ora 20,30, în amfiteatrul I/1, o seară de filme germane. Cu acest prilej va putea fi vizionat filmul artistic „Fidelio" de Beethoven, care va fi prezentat de lectorul universitar Helga Crössmann.

Timpul probabil

Vreme închisă cu cerul mai mult acoperit. Se vor semnala precipitații sub formă de ploi, iar în zona înaltă — lapoviță și ninsoare. Vînt slab la moderat din sectorul est-sud-estic. Temperatura aerului în ușoară creștere, mai ales la valorile minime; minimele vor fi cuprinse între 0 grade și 3 grade, iar maximele între 3 și 7 grade. În cursul dimineții, local, se va semnala ceață.

JOCURI

Zile de toamnă

ORIZONTAL: 1. Are mare trecere alături de pastramă și tulburel; 2. Scoate chihlimbarul podgoriilor noastre (pl.); 3. Liniște! — Bătută în război — Belșugul toamnei; 4. Țeavă — Galbenă cu toamnă; 5. Cîntă la violă (fem.) — Cal; 6. Radu Bourceanu — Scapătă; 7. Luna lui cuptor (abr.) — Orașul spartanilor; 8. Îndreaptă greșala — Preot musulman; 9. Titlu ce se acordă artiștilor pentru o muncă îndelungată depusă pe tărîmul artei (fem.); 10. Are mult de lucru toamna — Calapod. VERTICAL: 1. Își anunță prezența cu aromă de mici și pastramă; 2. Vinul toamnei; 3. Michinici Toma! — Bețe! — Cuțit (fig.); 4. Aceia (inv.) — Interjecție — Obraz; 5. Regretat poet autor al unui „Epitaf de toamnă" — Seară poetică; 6. In nișă! — Întîlnit la o bere — Alifie; 7. George Călinescu — Cîntecul picăturilor de ploaie; 8. A polei cu aur — Descendent; 9. „... de toamnă" titlul unei poezii a bardului de la Mircești; 10. Obraz cu multe toamne — Pictor clasic român autorul tabloului „După culesul viei".

COSTICĂ LEȘU

Dezlegarea jocului apărut în nr. 9057 al ziarului nostru

ORIZONTAL: 1. Pămînturi; 2. Alune — Rîu; 3. Pisică — MS; 4. Unt — Tunet; 5. Stană — O — I; 6. A Turțur; 7. Mac — O — EC; 8. OA — Albine; 9. Urs — Catîr.

ALB-NEGRU

Întîlnire emoționantă

Ieri, la Miliția municipiului, a avut loc un eveniment deosebit: După 38 de ani, s-au întîlnit frații C-tin Constantinescu-Nicolescu, domiciliat în Călărași, și Maria Dinică, din Iași, muncitoare la întreprinderea de confecții. Pînă anul trecut, Maria nu a știut că are un frate. Totuși, bănuia ceva și s-a adresat lucrătorilor de la evidența populației care, după o muncă de aproape un an, i-au găsit fratele. Mulțumirile celor doi frați adresate ofițerilor respectivi, îndeosebi maiorului Jenică Moisii, sînt îndreptățite.

Calul trage

Constantin Nechifor, din comuna Dumești, i-a vîndut lui Constantin N. Toma o căruță cu un cal, urmînd să primească banii în rate. Au mers ratele ce-au mers cînd, după un timp, pretinzînd că animalul nu mai trage, C.T. a refuzat să achite și restul sumei. Constrîns prin hotărîre judecătorească, acesta a trebuit să se răzgîndească și să plătească, totuși, integral suma datorată consăteanului său. Și calul trage...

După fapte

Mai mulți tineri, fără ocupație, își găsiseră una: profitînd de întunericul nopții sau de lipsa de atenție a oamenilor, ei pătrundeau în curțile acestora, furînd tot ce le cădea sub mînă: iepuri de casă și găini, rufe puse la uscat, băutură dintr-un vagon C.F.R. staționat în gara Iași. Numele lor: Ion și Petrache Crețu, Aurel Zavache, Ion Jidanu. Fiecare dintre ei ispășește acum atît pedeapsa cuvenită pentru faptele în sine, cît și pentru vina de a fi atras în acțiunile lor reprobabile și pe minorul Petru Țițan.

Sursa plusului

În 1972, în gestiunea încredințată Sofiței Miron s-a înregistrat un minus de 25.000 lei. Ca urmare, gestionara a fost „sancționată", încredințîndu-i-se postul de... casier. Dar nu pentru mult timp. La sfîrșitul anului trecut, a fost numită, **din nou**, gestionară, la magazinul „Căminul", din Iași, unde în iunie a.c. s-a înregistrat un plus în gestiune, în valoare de 52.000 de lei. „De unde acest plus?" s-au întrebat organele de miliție. Răspunsul a fost dat de un recent control. Rezultatul: trei cetățeni care cumpăraseră diferite textile au fost înșelați la măsurătoare cu 18, 11 și 9 cm. Cîți asemenea lor n-or mai fi... În dosarul pe numele gestionarei s-au adunat deja primele file...

Infecțiile acute ale aparatului respirator la copii în anotimpul rece

Pe teme de sănătate publică

Aerul are un rol deosebit în procesele de oxigenare a organismului, constituind un stimulent general al funcțiilor acestuia. El poate, însă, acționa uneori și în mod nociv. În anotimpurile reci și umede, ca urmare a reducerii aportului de vitamine naturale, la toate vîrstele, scade rezistența mucoasei care căptușește orificiile nazale, permițîndu-se cu mai multă ușurință pătrunderea virusurilor și a microbilor. Copiii, cu cît sînt mai mici, cu atît sînt mai predispuși infecțiilor acute ale aparatului respirator, date fiind particularitățile acestuia. Iată cîteva dintre cele mai cunoscute afecțiuni cărora li se mai spune și boli prin răceală. **Rinita** sau guturaiul se manifestă prin: secreții nazale, strănut, tulburări de obstrucție nazală, tulburări ale mirosului, uneori pierderi de sînge din nas, iar în cazurile mai grave, temperatură ridicată și modificarea stării generale. Cel mai adesea, rinita se însoțește și de înroșirea faringelui, dureri la înghițire, uscăciunea gîtului — realizînd **rinofaringita**. Atragem atenția că o serie de boli infecțioase ale copilăriei transmisibile prin aer (rujeola, scarlatina, difteria etc.) apar la început cu semnele unei rinofaringite banale. De aceea, este necesar ca, de la primele semne de boală, părinții să se adreseze medicului pediatru. **Otita** se manifestă cu ascensiune termică, junghiuri în ureche, scăderea variabilă a auzului, vîjîieli în urechi, grețuri și vărsături. Intervenția medicului în astfel de cazuri este absolut necesară. **Laringita acută** manifestată prin tulburări ale vocii (răgușeli pînă la dispariția vocii), cu tulburări respiratorii ce pot duce pînă la asfixii, reprezintă o altă boală respiratorie datorită inflamației mucoasei laringelui. Copilul refuză să vorbească. El trebuie încurajat în menținerea acestui refuz, căci repaosul vocal reprezintă una dintre indicațiile majore ale tratamentului. Pentru celelalte indicații de tratament este necesar sfatul medicului. **Bronșita** este cel mai adesea urmarea unei rinofaringite netratate. Semnul principal este tusea, care poate fi uscată sau umedă. Copiii mai mari de 3—4 ani reușesc să elimine după tuse secrețiile bronșice (expectorație). Cei mai mici le înghit. Netratată corect și la timp, bronșita se poate croniciza. **Pneumoniile acute** sînt diferite forme de boli ale plămînilor ca bronhopneumonii, pneumonii interstițiale (congestii pulmonare), pneumonii etc. Semnele acestora sînt mai severe ca ale tuturor bolilor amintite anterior (starea generală modificată, dificultate în respirație, febră, tuse etc.) și necesită chemarea imediată a medicului.

Rolul părinților este de a aplica cu rigurozitate tratamentele recomandate de medicii pediatri, dar mai ales de a acționa sistematic în vederea prevenirii instalării acestor afecțiuni. Astfel, copiii, mai ales sugarii, trebuie feriți de copiii bolnavi de infecții acute ale aparatului respirator. Deoarece căldura uscată favorizează uscăciunea mucoasei nazale, deci instalarea cu mai multă ușurință a infecțiilor, vom avea grijă ca temperatura camerei copiilor să nu fie prea ridicată, făcînd aerisiri frecvente și umidificînd aerul prin vase cu apă, mai ales în locuințele din blocuri. În sfîrșit, călirea permanentă a organismului prin acțiunea binefăcătoare a factorilor naturali (aer, apă și soare) trebuie extinsă în tot cursul anului (bineînțeles, cu precauțiile respective), în scopul creșterii puterii de adaptare a organismului față de mediu.

Dr. LEOPOLD ȘTERN
medic primar

Corespondenților noștri voluntari

(urmare din pag. 1)

creatoare, responsabilitatea, eroismul simplu al omului comunist. Sub semnătura dv. să apară, în coloanele ziarului, cele mai pilduitoare fapte de vrednicie, evenimente deosebite din viața colectivelor de muncă, acte care fac cinste muncii. Să nu treceți cu vederea tot ceea ce este contrar normelor eticii și echității noastre socialiste, legilor țării, contribuind prin scrisul dv. la înlăturarea racilelor care mai persistă pe alocuri.

Dorim să răspundeți încrederii ce vi s-a acordat de a fi purtători de cuvînt ai colectivelor din care faceți parte și să realizăm împreună pagini cît mai vii, interesante, despre realitatea de azi a țării, a județului și municipiului nostru, despre oamenii ei minunați. Așteptăm deci să înscriem o colaborare, și mai rodnică, redacție—corespondenți voluntari.

Om—societate—etică

Ordine și disciplină, prin susținută activitate educativă

Vasile S. conducea o echipă de zidari pe șantierul Întreprinderii de mașini-agregate și mașini-unelte speciale (I.M.A.M.U.S.). De la un comunist, de la un absolvent al școlii de maiștri se aștepta, bineînțeles, rezultate dintre cele mai bune. Dar echipa șchiopăta... Și aceasta fiindcă însuși șeful lipsea repetat de la serviciu sau întîrzia, nu organiza corespunzător munca, nu respecta unele dispoziții primite din partea maistrului. „Dacă am văzut că la observațiile ce i se făceau nu reacționa pozitiv — ne spunea maistrul C-tin Cojocaru, secretarul biroului organizației de partid de la lotul I.M.A.M.U.S. al Șantierului 1 de la Trustul de construcții industriale — l-am chemat în fața biroului de partid și conducerii lotului. S-a discutat cu el foarte serios, făcîndu-l să înțeleagă că **diploma nu e suficientă pentru a ocupa o funcție, și că trebuie și muncă,** rezultate care să ne convingă că i se poate încredința un post de maistru (pe care îl reclama)". Ce a urmat? V.S. a lucrat, în continuare, ca simplu muncitor, apoi din nou șef de echipă, iar, nu de mult, a primit recomandarea colectivului pentru a fi promovat în funcția de maistru.

Ne-am oprit la acest exemplu fiindcă el ilustrează eficiența unui mod de acțiune pentru întărirea ordinii și disciplinei în muncă pe acest șantier ieșean. **Organizația de partid de aici,** așa cum am constatat-o și în alte cazuri, **intervine prompt și insistă pentru ca fiecare constructor să se încadreze ferm în disciplina de șantier.** Cazurile ce mai apar — întîrzieri, absențe, abateri de la tehnologie etc. — sînt imediat discutate în colectiv, oamenii iau atitudine, în spiritul principiilor și normelor muncii și vieții comuniștilor, ale eticii și echității socialiste. Nu este uitată înalta valoare educativă a exemplului pozitiv. În septembrie, de pildă, organizația de partid a analizat modul în care au acționat comuniștii din echipa de lăcătuși, condusă de Ioan Pantelimon, echipă model pe șantier. Evident, s-au desprins prețioase concluzii pentru fiecare din cei aproape 100 de comuniști.

„Nu, sancțiunile administrative nu lipsesc la noi, dar căutăm să le reducem, să le înlocuim cu acțiuni politico-educative și măsuri organizatorice", ne informa ing. Iosif Ciucan, șeful de lot. Pentru a sugera consecințele favorabile ale acestor preocupări, subliniem că tocmai urmare a climatului de ordine și disciplină de pe șantier, constructorii de aici ai T.C.I. înregistrează substanțiale avansuri, atît în privința valorii lucrărilor executate, cît și în cea a stadiilor fizice.

G. VORONEANU

Bumerangul falsei omenii

Irosirea averii obștești nu poate fi justificată și nimeni nu are voie să ofere acoperire hoției. Cei care încearcă să justifice fărădelegea se află, într-un fel, în ipostaza de complici la culpă, chiar dacă o fac în numele unei pretinse omenii și al „cumsecădeniei".

Tutu Valentin, fost angajat la Întreprinderea de tricotaje și perdele Pașcani, a scos din întreprindere 20 de cămăși. Hoțește, la adăpostul întunericului. Pentru fapta sa i s-a întocmit dosar penal.

Fără ca cineva să ceară, conducerea întreprinderii trimite tribunalului o caracterizare, din care spicuim: „Tovarășul T.V. este un tovarăș corect și punctual ... activitatea sa în familie și în **cercul ambiant** nu ridică nici o problemă. Față de cele de mai sus, considerăm că tov. T.V. este un element care poate aduce un aport pozitiv (?!?) în cadrul întreprinderii (am văzut cum!), societății, pentru familie și pentru întreaga societate socialistă" (asta-i prea de tot).

Alteori, aceste hîrtii acoperitoare încearcă, pur și simplu, să influențeze instanța, să sugereze o sentință sau alta. Astfel, în dosarul întocmit lui Cezar Gălușcă, condamnat de Judecătoria Iași la 7 luni închisoare pentru furtul unui electromotor, din întreprinderea în care lucra — „Țesătura" — se află și adresa cu nr. 17.487 din 4 octombrie 1975 din care reținem: „Vă rugăm a pronunța în acest proces o sentință de condamnare cu suspendarea executării sau cu executarea pedepsei la unitatea noastră".

Curios mod de a gîndi au unii! Interesantă optică au aceștia asupra omeniei!

Poziția principială și fermă față de irosirea averii obștești, iată răspunsul pe care sîntem obligați să-l dăm în numele omeniei. Nu călduroase recomandări de bună purtare, așa cum se întîlnesc, nu arareori, prin dosarele penale!

I. SACHELARIE

CIRCUL DE STAT DIN BUCUREȘTI

prezintă în municipiul Iași

ultimele două zile

marele spectacol

„UN ȘERIF LA... CIRC"

În rolul șerifului, celebrul comic italian PATATA. Circul este instalat lîngă gara Nicolina, telefon 30286.

Spectacolele au loc zilnic, la orele 16,00 și 20,00.

Biletele se găsesc la casele circului între orele 7,00–21,00 și la casa din centru, care se află instalată în Piața Unirii, între orele 7,00–19,00.

ÎNTREPRINDEREA METALURGICĂ IAȘI

recrutează bărbați pentru calificare prin cursuri de scurtă durată conform H.C.M. 2105/1969, în meseria de

laminatori țevi și **finisatori laminate-trefilate.**

Condiții de înscriere:

- vîrsta maximă, 40 ani;
- stagiul militar satisfăcut;
- absolvenți a 4 – 8 clase.

Informații suplimentare se pot lua zilnic de la compartimentul învățămînt, telefon 30320, interior 156.

DIRECȚIA JUDEȚEANĂ DE POȘTĂ ȘI TELECOMUNICAȚII IAȘI

aduce la cunoștință întreprinderilor, instituțiilor și tuturor cititorilor că a început contractarea abonamentelor la ziare și reviste pentru anul 1976.

Pentru a vă asigura primirea abonamentelor de la 1 ianuarie 1976, este necesar a se urgenta depunerea comenzilor.

Asupra publicațiilor preferate vă puteți informa consultînd catalogul presei 1976, care se află la toate agențiile, oficiile P.T.T.R., factorii poștali și la difuzorii de presă din întreprinderi și instituții.

OFICIUL JUDEȚEAN DE TURISM IAȘI

mai dispune de locuri la excursiile organizate pentru petrecerea revelionului după cum urmează:

— Piatra Neamț lei 550
— Borsec lei 500
— Rărășoaia lei 500.

Pentru odihnă și tratament se pot obține locuri, perioade de 3—18 zile, în cursul lunilor noiembrie, decembrie și ianuarie.

Informații suplimentare, la sediul oficiului.

TRUSTUL DE CONSTRUCȚII GALAȚI

str. Căpitan Cristea Nicolae nr. 1—3
telefon 3 24 39—3 25 08

aduce la cunoștință că recrutează candidați pentru ȘCOALA DE ȘOFERI PROFESIONIȘTI TG. BUJOR, care va începe la data de 15 decembrie 1975.

Se pot înscrie tineri absolvenți ai școlii generale, avînd vîrsta 17½—19½ ani.

Durata de școlarizare este de 6 luni cursuri și 3 luni practică, ca ajutor de șofer.

Pe timpul școlarizării, elevii beneficiază gratuit de cazare, hrană, echipament, rechizite școlare, articole de igienă, transport dus-întors.

Candidații vor prezenta următoarele acte:

— Cerere de înscriere
— Copie legalizată prin notariatul de stat după actul de naștere și actul de studii
— Certificat medical tip conducător auto care se obține de la cabinetul medical al trustului cu timbru fiscal de 3 lei aplicat
— Cazierul judiciar
— 3 fotografii ¾ neretușate, pozat din față.

La înscriere candidatul se va prezenta și cu părintele său, avînd ambii asupra lor buletinele de identitate.

De asemenea, califică muncitori, absolvenți a cel puțin 4 clase elementare, vîrsta 18—45 ani, prin cursuri de calificare gradul I în următoarele meserii:

	Durata cursului
— DULGHER CONSTRUCȚII GENERALE	4 luni
— FIERAR-BETON	6 luni

Înscrierile se fac pînă pe data de 15 noiembrie 1975, la biroul personal-învățămînt al trustului prin angajări ca muncitori necalificați pe șantiere pe toată perioada școlarizării.

Se asigură cazarea gratuită și masa la cantină, contra cost.

PE MERIDIANELE GLOBULUI

Un nou stat independent: Republica Populară Angola

Luînd act de proclamarea independenței de stat a Angolei, Republica Socialistă România a hotărît să recunoască Republica Populară Angola și să dezvolte cu noul stat raporturi de prietenie și colaborare.

LUANDA 11 (Agerpres). — Luni, la miezul nopții, președintele Mișcării Populare pentru Eliberarea Angolei (M.P.L.A.), Agostinho Neto, a proclamat, în mod solemn, la Luanda, independența Angolei. Noul stat independent se va numi „Republica Populară Angola". Cu acest prilej, la Luanda a avut loc o mare adunare populară la care au luat parte mii de persoane. Președintele M.P.L.A., potrivit prevederilor Legii constituționale, aprobată luni de Comitetul Central al acestei mișcări, devine președintele țării.

★

LISABONA 11 (Agerpres). — În capitala Portugaliei a avut loc, sub conducerea președintelui Francisco de Costa Gomes, o reuniune extraordinară a Consiliului de Miniștri, la care au participat și secretarii generali ai celor trei partide reprezentate în guvern: Alvaro Cunhal (Partidul Comunist), Mario Soares (Partidul Socialist), Sa Carneiro (Partidul Popular Democratic).

La sfîrșitul reuniunii, a fost dat publicității un comunicat prin care Consiliul de Miniștri, în numele întregului popor portughez, „adresează salutul său poporului angolez cu ocazia proclamării independenței Angolei — eveniment de o deosebită importanță istorică pentru ambele popoare, pentru Africa și întreaga lume". De asemenea, Consiliul de Miniștri al Portugaliei își exprimă convingerea că, pe viitor, vor fi intensificate relațiile de prietenie și cooperare între popoarele portughez și angolez.

Sesiunea O. N. U.

NAȚIUNILE UNITE 11 (Agerpres) — **În Comitetul pentru problemele juridice al Adunării Generale au început dezbaterile asupra punctului românesc vizînd „Creșterea rolului Națiunilor Unite în menținerea și consolidarea păcii și securității internaționale, în dezvoltarea cooperării între toate națiunile și în promovarea normelor dreptului internațional în relațiile dintre state".**

Dezbaterile asupra acestui punct — sub forma unor rapoarte ale secretarului general — vor dura circa două săptămîni și au drept obiectiv identificarea unor măsuri pentru crearea unui cadru instituțional capabil să analizeze, să dezbată și să recomande plenarei propuneri concrete vizînd realizarea creșterii rolului și prestigiului organizației în lume, a eficienței sale în soluționarea problemelor majore care confruntă întreaga omenire.

În raportul secretarului general, Kurt Waldheim, care conține opiniile unor state membre privind modalitățile de promovare a procesului edificării rolului O.N.U. în cîmpul vast al relațiilor politice și economice internaționale, cît și în discursurile rostite în cadrul dezbaterilor generale din plenara Adunării, se exprimă cu pregnanță preocuparea statelor față de insuficienta prezență a O.N.U. în viața internațională, cu deosebire pe plan politic, în domeniul reglementării pașnice a diferendelor, adică tocmai acolo unde O.N.U. este cel mai mult chemată să-și asume un rol primordial în virtutea mandatului cu care este investită potrivit Cartei.

★

NAȚIUNILE UNITE 11 (Agerpres) — Adunarea Generală a O.N.U. a votat — cu 116 voturi favorabile — un proiect de rezoluție care invită toate statele membre ale organizației să contribuie la alcătuirea unui program de luptă împotriva apartheidului și a discriminării rasiale practicate de guvernele minoritare rasiste din Republica Africa de Sud și Rhodesia, politică ce contravine intereselor legitime ale populațiilor de culoare majoritare din cele două țări.

Proiectul de rezoluție a fost prezentat în cadrul acțiunilor inițiate în perioada 1973—1983, proclamată „Deceniu de luptă împotriva apartheidului".

TELEX ▪ TELEX ▪ TELEX

• **ATENA**
Parlamentul grec a consacrat ședința sa de luni după-amiază discutării și aprobării proiectului de lege guvernamental privind ratificarea aranjamentului asupra schimburilor de personal științific și tehnic, intervenit la 1 martie a.c. între Consiliul Național pentru Știință și Tehnologie din Republica Socialistă România și Ministerul Culturii și Științelor din Republica Elenă. Proiectul a fost votat în unanimitate.

În urma dezbaterilor, numeroși deputați, aparținînd tuturor partidelor politice grecești, o dată cu expunerea acordului lor față de conținutul aranjamentului discutat, au manifestat dorința de a se întreprinde noi măsuri pentru intensificarea relațiilor dintre Grecia și România.

• **MOSCOVA**
La Kremlin a avut loc, marți, o întrevedere între Leonid Brejnev, secretar general al C.C. al P.C.U.S., și Walter Scheel, președintele R. F. Germania, aflat într-o vizită oficială în Uniunea Sovietică. După cum informează agenția TASS, au fost discutate aspecte privind evoluția relațiilor bilaterale, precum și probleme ale situației internaționale actuale, legate în special de continentul european.

• **BEIRUT**
Capitala libaneză și celelalte localități din țară au cunoscut marți o zi calmă, lipsită de incidente, informează agenția M.E.N. La Beirut și în suburbiile orașului viața își reia, treptat, cursul normal. Instituțiile financiare și magazinele au fost redeschise, transportul comun urban a fost reluat. Postul de radio Beirut a cerut tuturor locuitorilor să-și desfășoare activitatea în mod normal pentru a contribui la menținerea stabilității situației.

Pe de altă parte, ziarele au publicat declarații ale liderilor politici, în care aceștia își afirmă dorința de a contribui la menținerea ordinii și justiției.

• **GENEVA**
Potrivit unui raport dat publicității la Geneva de Comisia Economică a O.N.U. pentru Europa, în ultima perioadă se constată o creștere a volumului cooperării industriale dintre statele occidentale și țările socialiste europene. Astfel, în prezent, există un număr de circa o mie de contracte de cooperare industrială între țările occidentale și statele socialiste din Europa, contracte privind, în principal, domeniile coproducției, licențelor, livrării de echipament industrial în schimbul unor produse manufacturate, precum și creării de întreprinderi și societăți mixte. Raportul C.E.E./O.N.U. menționează că cele mai numeroase contracte de acest gen au fost încheiate cu țările socialiste europene de R. F. Germania, Franța, Austria, Italia, Suedia, Statele Unite și Japonia.

• **TORINO**
De la deschiderea sa, la 1 noiembrie, Salonul internațional de vehicule industriale, aflat la cea de-a IV-a ediție, a fost vizitat de peste 80.000 de persoane, au anunțat organizatorii acestei manifestări.

★

După cum s-a anunțat, în standurile Salonului expun, în acest an, 310 firme din diferite țări ale lumii, printre care și România, care are un pavilion propriu cuprinzînd o gamă largă de mașini.

• **PRAGA**
Agenția C.T.K. informează că, la invitația ministrului afacerilor externe al R.S. Cehoslovace, Bohuslav Chnoupek, ministrul de externe al Portugaliei, Ernesto Melo Antunes, va sosi, la 14 noiembrie, în Cehoslovacia, într-o vizită oficială.

• **BONN**
În orașul vest-german Dusseldorf se va deschide, la 26 noiembrie, procesul unui grup de 14 femei — acuzate de participare directă la exterminarea unui număr de 250 000 de evrei în lagărele naziste de exterminare de la Maidanek și Ravensbrueck. Principala inculpată — Hermine Braunsteiner, a mai efectuat, imediat după război, o condamnare la închisoare pe termen de trei ani, în Austria, pentru maltratarea prizonierilor. De această dată, acuzațiile care i se aduc sînt mult mai grave, printre ele figurînd asasinarea unor deținuți din lagăre, între care și copii.

Noi acțiuni represive ale autorităților franchiste

MADRID 11 (Agerpres)
Știri din Spania informează despre noi acțiuni ale autorităților franchiste împotriva presei și ziariștilor din această țară. „Asociația presei spaniole" a adresat autorităților un protest formal în care se relevă „sporirea măsurilor oficiale îndreptate împotriva presei, care includ confiscarea sau suspendarea unor publicații, eliminarea anumitor pagini din ediții, declanșarea unor acțiuni de punere sub urmărire juridică, instituirea de amenzi, utilizarea unor metode de hărțuire sau intimidare". De asemenea, sînt condamnate „diversele obstrucții îndreptate împotriva activității reporterilor, cum ar fi acuzațiile nefondate, arestările și detențiunile".

Printre cele mai recente acțiuni întreprinse de regim împotriva presei figurează chemarea în fața instanței a editorului ziarului catolic „Ya" acuzat de a fi permis publicarea unui articol ce reclama realizarea unei reforme democratice în Spania. În ultimele săptămîni, autoritățile au dispus retragerea de pe piață a nu mai puțin de 10 ediții ale unor ziare sau reviste.

• PUNCTE CARDINALE •

Vinovată era... Banca!

La Liège și Vervier s-a anunțat apariția unor bancnote de 500 de franci falsificate. Ele prezentau în colțul de sus patru cifre în loc de trei, iar cuvintele „cinci sute" în limba flamandă erau scrise despărțit. Totuși, alarma s-a dovedit falsă și nu bancnotele! Funcționarii Băncii Naționale a Belgiei au anunțat că bancnotele au fost emise de bancă în 1969 și cifrele fuseseră imprimate greșit, iar corespondentul în litere era o greșală gramaticală care a fost eliminată în următoarele emisiuni.

Surori siameze

La un spital din localitatea americană Wichita, statul Kansas, au fost născute două surori siameze, unite în zona abdomenului. Testele preliminare au indicat că nou-născutele nu au nici un organ vital comun, astfel încît medicii vor încerca să le separe. Intervenția chirurgicală este programată pentru această săptămînă.

Lupta împotriva drogurilor

Vameșii de pe aeroportul newyorkez „John Kennedy" au confiscat, luni, o cantitate de 25 de kg de stupefiante, ascunse într-un ambalaj cu fund dublu în care se aflau obiecte de artă africană provenind din Coasta de Fildeș.

Drogul — hașiș, marijuana și opium — ar fi adus traficanților, prin desfacerea la bursa neagră, venituri evaluate la aproape o jumătate de milion de dolari.

★

Asociația medicilor din Roma a lansat un semnal de alarmă în legătură cu extinderea consumului de droguri în capitala italiană. Într-un raport consacrat acestui fenomen se arată că în „cetatea eternă" există, în prezent, 6 000 de toxicomani „înregistrați", dintre care marea majoritate sînt tineri sub 20 de ani.

Mica publicitate

FELICITARI

• La a 18-a aniversare — părinții, fratele și surorile urează LUCREȚIEI DAVID mulți ani, sănătate.

DECESE

• Elena Petrescu, mamă, prof. univ. dr. docent M. Răvăruț — soț, Marioara Costăchescu — soră, Mihai Florin Petrescu — frate și rudele anunță încetarea din viață a scumpei lor **FEVRONIA (COCA) RĂVĂRUȚ.** Înmormîntarea va avea loc în ziua de joi, 13 noiembrie 1975, ora 11.00, în cimitirul Eternitatea, unde se află depus corpul defunctei.

• Soțul, fiica, ginerele și nepoții anunță cu nemărginită durere moartea fulgerătoare a celei ce a fost o bună soție **MOCANU EUGENIA (COSTIN),** 72 ani. Cortegiul pornește din aleea Rozelor 14, joi, 13 noiembrie, ora 14,00, spre cimitirul Sf. Vasile.

• Soțul, fiul, fiica, nepoții, nepoatele și rudele apropiate, cu nemărginită durere, anunță moartea fulgerătoare a scumpei lor **FARTIȘ MARIA,** 68 ani. Înmormîntarea va avea loc joi, 13 noiembrie, ora 13. Cortegiul pornește din strada Gheorghe Dimitrov 25, spre cimitirul Eternitatea. Un gînd pios pentru **sufletul ei bun.**

• Colectivul secției 10 — cizmărie — Cooperativa „Solidaritatea", anunță cu regret decesul bunului lor coleg **OLĂERU IOAN.** Înmormîntarea, joi, 13 noiembrie, ora 14.00, la cimitirul Sf. Vasile.

ÎNTREPRINDEREA MECANICĂ A AGRICULTURII ȘI INDUSTRIEI ALIMENTARE IAȘI

cu sediul în Iași, strada Pavlov nr. 14, telefon 15420 recrutează absolvenți a 7 — 8 sau 10 clase, cu stagiul militar satisfăcut, cu domiciliul stabil în municipiul Iași pentru cursurile de calificare de scurtă durată în meseriile de **strungar** și **frezor.**

Înscrierile se fac pînă la data de 17 noiembrie 1975.

De asemenea, întreprinderea angajează :
— **strungari ;**
— **frezori.**

ÎNTREPRINDEREA AVICOLĂ DE STAT IAȘI

angajează prin concurs
— **vînzători și ospătari calificați.**
Cei interesați se vor adresa la telefon 16712.

I.C.S. MĂRFURI ALIMENTARE IAȘI

angajează :
— **doi zugravi vopsitori**
— **un lăcătuș**
— **un instalator sanitar.**
Condiții de angajare, conform Legii 12/1971.

ÎNTREPRINDEREA DE EXPLOATARE A LUCRĂRILOR DE ÎMBUNĂTĂȚIRI FUNCIARE

cu sediul în Iași
stradela Albă nr.
anunță că are vacante
posturi de **mașiniști utilaje terasiere,** categoriile 2 — 5.

Angajarea se face în condițiile prevăzute de legile nr. 12/1971 și 57/1974.

Remunerarea, în acord.

Relații suplimentare se pot obține la sediul unității.

ÎNTREPRINDEREA „ȚESĂTURA" IAȘI

are vacante următoarele posturi :
— **ingineri chimiști, finisarea produselor textile,** la sectorul finisaj țesături ;
— **1 translator** cunoscător de limbă germană, engleză — protocol — în cadrul serviciului administrativ ;
— **2 instalatori autorizați pentru gaz metan ;**
— **1 șef birou financiar.**
Condiții de angajare, conform Legii 57/1974 și Legii nr. 12/1971.
Informații suplimentare, la serviciul personal-învățămînt-retribuție.

Redacția : str. Vasile Alecsandri nr. 6 — Iași.
Telefoane : administrația — 11543 ; secția politică — 19127 ; secția economică — 16439.

Tiparul : Întreprinderea poligrafică Iași, str. Vasile Alecsandri nr. 6. Telefon 14620.

BIBLIOTECA
CENTRALĂ UNIVERSITARĂ
„M. EMINESCU" IAȘI

Proletari din toate țările, uniți-vă!

Flacăra Iașului

Organ al Comitetului județean Iași al P.C.R. și al Consiliului popular județean

Anul XXXII — Nr. 9060 | Joi, 13 noiembrie 1975 | 4 pagini — 30 bani

Astăzi, la posturile noastre de radio și televiziune

Astăzi, în jurul orei 12,30, posturile noastre de radio și televiziune vor transmite direct ceremonia sosirii delegației Partidului celor ce Muncesc din Vietnam și a Guvernului Republicii Democrate Vietnam, condusă de tovarășul Le Duan, prim-secretar al Comitetului Central al Partidului celor ce Muncesc din Vietnam, care, la invitația Comitetului Central al Partidului Comunist Român, a tovarășului Nicolae Ceaușescu, secretar general al Partidului Comunist Român, președintele Republicii Socialiste România, și a Guvernului Republicii Socialiste România, va efectua o vizită oficială de prietenie în țara noastră.

Un plus de efort pentru a ajunge cît mai rapid la ultima brazdă!

● Cei harnici au și terminat executarea ogoarelor de toamnă ● Încă o invitație adresată restanțierilor ● Realizările cele mai anemice continuă să se mențină tot la aratul livezilor

O dată cu încheierea însămînțărilor, mai peste tot în județ majoritatea forțelor au tost îndreptate spre grăbirea arăturilor de toamnă. Așa se explică, de altfel, și avansul deosebit de substanțial pe care l-a înregistrat această lucrare, atît în sectorul cooperatist, unde realizările au urcat deja la peste 73 la sută față de plan, cît și în I.A.S.-uri, care se situează aproape la același nivel. O serie întreagă de unități — între care C.A.P.-urile din Sirețel, Valea Seacă, Mogoșești-Siret, Mădîrjac, Brătulești, Birnova, Tomești, Grozești, Costuleni, Dagîța, Gîrbești, Țibana — au reușit în acest interval de timp să încheie deja arăturile. În multe alte locuri membrii secțiilor de mecanizare își concentrează în momentul de față eforturile la brăzdarea ultimelor hectare. Cu toate acestea există încă serioase restanțe în destule unități pe care conducerile S.M.A.-urilor ce le deservesc trebuie să le ajute cît mai urgent pentru a ieși din impas. Au nevoie astfel de sprijin C.A.P.-urile din Tîrgu-Frumos, Hîrlău, Dumești, Uricani, Cozmești, Răducăneni, Scînteia, Golăești și altele. Sigur că pe măsură ce o unitate sau alta din cadrul unui consiliu intercooperatist termină arăturile, S.M.A.-ul respectiv poate veni cu întăriri acolo unde situația o cere. Din păcate, însă, în unele consilii lucrurile sînt ceva mai

G. COSTESCU

(continuare în pag. a 2-a)

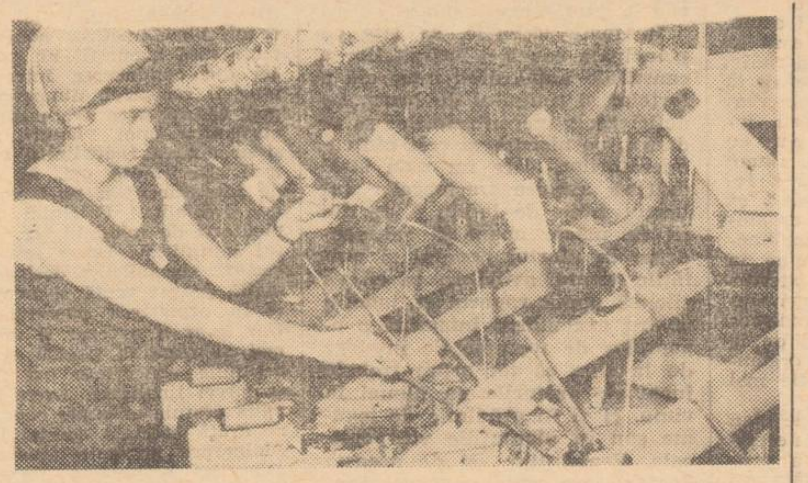

Canetatoarea Magdalena Cazacu, de la secția preparație a Întreprinderii „Victoria" din Iași, muncește cu pasiune și dăruire. Produsele realizate de ea sînt întotdeauna de cea mai bună calitate. **Foto: L. STRATULAT**

Trustul pentru mecanizarea agriculturii a îndeplinit sarcinile planului anual

Lucrătorii din stațiunile pentru mecanizarea agriculturii muncesc cu entuziasm pentru a îndeplini exemplar angajamentele asumate în întrecerea socialistă pe 1975. După cum am fost informați, recent, a fost îndeplinit planul anual de lucrări pe trust, exprimat valoric, în condițiile reducerii cheltuielilor planificate la 1.000 lei venituri, cu 3 la sută. Pînă la sfîrșitul anului se prelimină o producție suplimentară în valoare de peste 20 de milioane de lei. S-au evidențiat în mod deosebit colectivele S.M.A.-urilor Răducăneni, Ciurea, Moțca, Strunga, Șipote, Tg. Frumos.

Sarcinile cincinalului au fost îndeplinite încă de la 1 august a.c.

Un dialog modern: uzina și calculatorul

Calitatea programelor — expresia cea mai fidelă a eficienței muncii informaticienilor

De aproape un an și jumătate, **Grupul întreprinderilor de gospodărie comunală și locativă din Iași** beneficiază de serviciile unui Oficiu de calcul. Servicii care, după cum aprecia însuși directorul unității, tov. C. Dimitriu, satisfac din plin cerințele pentru care a și fost creat respectivul oficiu.

O analiză atentă ne-a condus și pe noi la aceeași concluzie: pe cele șapte mașini existente, care lucrează în două schimburi, micul colectiv al Oficiului a reușit să aplice și să rezolve aproximativ 15 programe, esențiale pentru urmărirea rapidă a activității G.I.G.C.L. Merită subliniată această ultimă idee, deoarece într-adevăr **calitatea este caracteristică** pentru munca oamenilor de aici. Dovadă, alegerea și rezolvarea foarte bună a unor probleme-cheie: evidența mișcării materialelor, a deconturilor de cheltuieli, facturarea consumurilor de apă și gaze, situațiile privind retribuțiile etc. Situații pentru care cîțiva oameni lucrau zile în șir, pînă seara, sînt acum elaborate fără efort, într-o zi-două. Edificatoare mai sînt, pentru ilustrarea activității Oficiului, următoarele rezultate: **prin raționalizarea sistemului de evidență, s-au putut economisi 52.822 om-ore/an și 4.067 kg hîrtie. Au fost eliminate peste 100 de documente (care se repetau), iar alte 317 au fost optimizate.** În sfîrșit, după cum ne spunea ing. Al. Heisu, șeful Oficiului, două mari programe vor completa, în curînd, tabloul activității informaticienilor: evidența chiriilor din municipiu (lucrare, se pare, unică în țară!), și evidența mijloacelor fixe. Ambele — cu sprijinul Centrului teritorial de calcul electronic.

Lector univ. T. FĂTU
CONST. PĂLĂDUȚĂ

(continuare în pag. a 2-a)

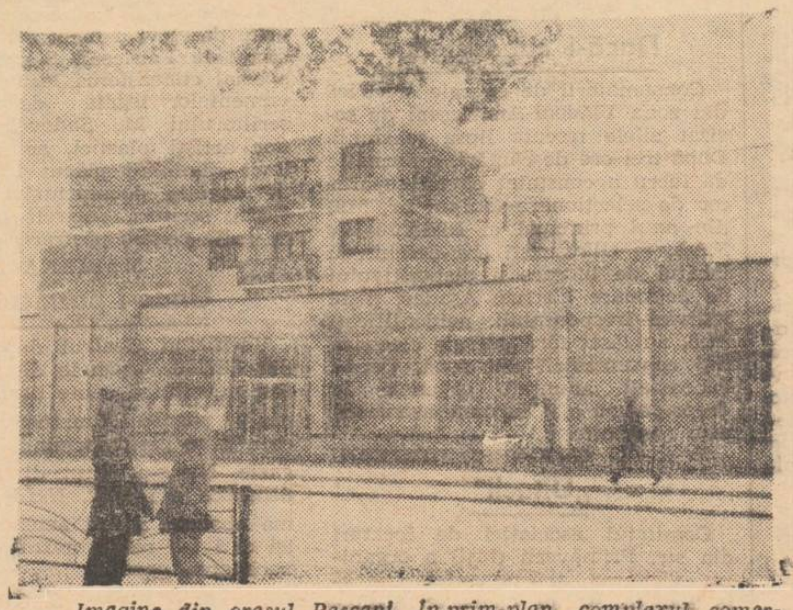

Imagine din orașul Pașcani. În prim-plan, complexul comercial din str. Gării.

Tovarășul Nicolae Ceaușescu a primit pe primul ministru sirian Mahmoud Al-Ayoubi

Președintele Republicii Socialiste România, tovarășul Nicolae Ceaușescu, a primit, în ziua de 12 noiembrie, pe președintele Consiliului de Miniștri al Republicii Arabe Siriene, Mahmoud Al-Ayoubi.

La întrevedere a participat tovarășul Manea Mănescu, prim-ministru al guvernului.

Oaspetele a înmînat tovarășului Nicolae Ceaușescu un mesaj din partea președintelui Republicii Arabe Siriene, Hafez El Assad, și l-a transmis expresia sentimentelor sale de sinceră prietenie, precum și urări de noi succese și bunăstare poporului român.

Tovarășul Nicolae Ceaușescu a mulțumit și a rugat pe oaspete să adreseze, din partea sa, președintelui Hafez El Assad aceleași salutări cordiale, de prietenie, iar poporului sirian urări de pace și prosperitate.

Președintele României a evocat cu deosebită plăcere vizita efectuată în Siria, convorbirile rodnice avute la București și Damasc cu șeful statului sirian, care au deschis perspective favorabile relațiilor multilaterale dintre țările, partidele și popoarele noastre.

Tovarășul Nicolae Ceaușescu și primul ministru sirian au avut un schimb de vederi privind stadiul actual al relațiilor dintre cele două țări, precum și în legătură cu unele probleme ale vieții internaționale.

În cadrul întrevederii s-a dat o deosebită apreciere relațiilor dintre România și Siria, care cunosc o evoluție fructuoasă și dinamică. S-a relevat că un rol hotărîtor în promovarea și adîncirea continuă a conlucrării dintre țările noastre l-au avut contactele la cel mai înalt nivel, înțelegerile stabilite cu aceste importante prilejuri, raporturile personale prietenești dintre cei doi șefi de stat.

Convorbirea a evidențiat hotărîrea ambelor părți de a extinde și aprofunda colaborarea în toate domeniile — politic, economic, tehnico-științific, cultural —, de a realiza în cele mai bune condiții proiectele de cooperare, prevederile acordurilor și ale celorlalte documente româno-siriene, în folosul celor două țări și popoare, al progresului lor economic și social, al cauzei păcii și înțelegerii între națiuni.

În același timp, s-a reliefat dorința celor două țări de a conlucra tot mai strîns în domeniul vieții internaționale. În acest sens, a fost reafirmată solidaritatea activă, militantă, a României și Siriei cu mișcările de eliberare națională, cu popoarele care luptă pentru o dezvoltare independentă, pentru emancipare economică și socială. Cele două țări și-au manifestat încă o dată voința de a-și aduce întreaga contribuție la abolirea definitivă a vechii politici imperialiste de asuprire și dominație, de forță și ineehitate, la stingerea focarelor de încordare și conflict, la reglementarea politică a problemelor complexe ce confruntă omenirea, la lichidarea subdezvoltării, la instaurarea unei noi ordini politice și economice internaționale, la statornicirea unui climat de pace, securitate și cooperare în Europa și în lume.

În acest context, o atenție deosebită a fost acordată situației din Orientul Mijlociu, subliniindu-se necesitatea soluționării pe cale pașnică a conflictului din zonă, a instaurării unei păci drepte și durabile în această regiune, retragerii trupelor israeliene din toate teritoriile arabe ocupate în 1967, recunoașterii aspirațiilor legitime ale poporului palestinian la o existență de-sine-stătătoare, inclusiv a dreptului de a-și crea un stat propriu independent.

După convorbire, tovarășul Nicolae Ceaușescu a reținut la dejun pe președintele Consiliului de Miniștri al Republicii Arabe Siriene, Mahmoud Al-Ayoubi.

În timpul dejunului, tovarășul Nicolae Ceaușescu și primul ministru Mahmoud Al-Ayoubi au rostit toasturi.

Întrevederea și dejunul s-au desfășurat într-o atmosferă de înțelegere reciprocă și caldă prietenie.

Pentru oțelăriile patriei

Peste un milion de tone fier vechi și fontă

După cum sîntem informați de ing. C. Zvorișteanu, șeful Depozitului de prelucrare și colectare a deșeurilor metalice Iași (care își desfășoară activitatea în mai multe județe), această unitate și-a onorat prevederile pe întreg cincinalul 1971—1975. În această perioadă au fost trimise spre oțelăriile patriei peste un milion de tone fier vechi și fontă. Contribuții mai importante — din județul Iași — au adus Întreprinderea metalurgică, unități ale Regionalei de căi ferate, Întreprinderea mecanică „Nicolina", I.M.M.R. Pașcani, gestiunea de colectare „Manta Roșie", Direcția județeană P.Tc. Pînă la sfîrșitul anului, Depozitul P.C.D.M. Iași va depăși prevederile cincinalului cu 75.000 tone deșeuri metalice.

La I.C.S.M.A.

„Abonați" ai scutirilor medicale

Numărul absențelor de la serviciu, din diverse motive, ale lucrătorilor din comerțul alimentar ieșean este foarte mare. Am reținut, din verificarea pontajelor, adevărați „abonați" ai scutirilor medicale, cum sînt angajatele Constanța Olărașu, Georgeta Bănică (unitatea 36), care a adus certificat medical de la... Focșani, Maria Gh. Popa (unitatea 25), Angela Siminiceanu (unitatea 13) — cu frecvente scutiri medicale aduse de la... Țibana. Un adevărat carusel al scutirilor medicale din diverse circumscripții și al diagnosticelor prezintă lucrătoarea Ana Ibănescu, despre care am aflat că s-a pensionat recent. Din discuția cu unii dintre medicii care i-au semnat aceste acte, reținem că, la eliberarea lor, nu s-au interesat de antecedentele bolnavei și nu cunoșteau faptul că ea cerea certificat de la circumscripții chiar și după externarea din spital. Pe de altă parte, nici conducerea întreprinderii nu s-a interesat de situația acestei angajate. „Numai cînd șefii de uni-

MARIA CIOBOTARU

(continuare în pag. a 2-a)

Prin creșterea productivității muncii

Bilanțul pe 10 luni în industria județului Iași arată că prin creșterea productivității muncii, cu 14,6 la sută, față de aceeași perioadă a anului trecut, s-a obținut 25,8 la sută din sporul producției globale. În primele rînduri se situează Întreprinderea de piese auto cu 2,6 la sută peste prevederi, I.M.A.I.A. cu 13,9 la sută, I.F.E.T. cu 2,8 la sută, Întreprinderea de nutreturi combinate cu 18 la sută și altele.

Dări de seamă anuale în organizațiile de partid

Rezolvarea problemelor economice — în strînsă legătură cu nivelul muncii politice

Bine pregătită, adunarea generală pentru darea de seamă anuală a organizației de bază **țesătorie tura B de la unitatea B a Întreprinderii „Țesătura" s-a desfășurat** la un nivel corespunzător, comuniștii reușind să abordeze cu spirit de răspundere principalele aspecte ale muncii de partid. Fără îndoială, **problemele economice au reținut atenția cu prioritate.** Dar meritul adunării este acela de a nu se fi transformat într-o obișnuită ședință de producție, comuniștii referindu-se îndeosebi la activitatea politică desfășurată de organizația de bază pentru mobilizarea întregului colectiv la îndeplinirea sarcinilor de plan. Analizele întreprinse în adunările generale privind contribuția membrilor de partid la buna organizare și desfășurare a procesului de producție, la îmbunătățirea calității produselor, exemplul personal al comuniștilor în această privință și munca politică desfășurată au condus la realizarea principalilor indicatori de plan în perioada analizată, inclusiv a sarcinilor la export. Colectivul de aici și-a adus din plin contribuția la îndeplinirea actualului plan cincinal al întreprinderii în numai 4 ani și jumătate.

Evidențiind aceste succese, cei care au luat cuvîntul pe marginea dării de seamă prezentate de biroul organizației de bază au insistat, de asemenea, asupra unor lipsuri și neajunsuri ale muncii de partid, venind cu propuneri pentru înlăturarea lor. Unele probleme privind îmbunătățirea calității produselor au fost puse în strînsă legătură cu ridicarea calificării profesionale. „Era vorba de organizarea unor cursuri de reciclare pentru ajutorii de maiștri, dar se amînă mereu, a spus ajutorul de meșter Dumitru Năstase. Unii dintre noi se descurcă greu și acum, dar în condițiile cînd urmează să fim dotați cu tehnică modernă?". Referindu-se la faptul că cei de la mașinile de legat urzeli nu lucrează cu tot simțul răspunderii, țesătoarea Maria Olaru a venit cu propunerea calificării unor tinere la aceste mașini, promovarea femeilor și tineretului trebuind să stea mai mult în atenția organizației de bază. „Noi analizăm imediat orice caz de indisciplină în muncă, a spus fîrăreasa Ecaterina Chiriac, organizator de grupă sindicală. Din păcate, sînt și unii comuniști care lipsesc uneori de la lucru. Intervenția biroului organizației de bază trebuie să fie mai energică".

Referindu-se la sarcinile de plan pe trimestrul IV 1975 și la necesitatea pregătirii temeinice a producției anului viitor, țesătoarea Maria Stancu Dia, magazinerul Mircea Piersică, maistrul Mihai Hriței și ceilalți vorbitori au insistat asupra necesității activizării tuturor comuniștilor prin încredințarea de sarcini concrete, îmbunătățirii activității agitatorilor, reactualizării agitației vizuale, folosirii mai judicioase a gazetelor de perete și a celorlalte mijloace de educare.

A. INDIANU

„Abonați" ai scutirilor medicale

(urmare din pag. 1)

tăți sau organizatorii celor 18 grupe sindicale ne informează, ne interesăm de unii sau alții dintre angajații noștri", ne spune președintele comitetului sindicatului, Emil Caramlău. „Au fost întreprinse, într-adevăr, vizite la domiciliul unor angajați și dacă s-a constatat că ei nu folosesc repausul recomandat de medic pentru îngrijirea sănătății, le-a fost anulat certificatul medical", ne spune și Paraschiva Calistru, responsabila cu asigurările sociale. Credem, însă, că și alte aspecte mai trebuie urmărite, cum sînt condițiile de muncă, nu toate dintre cele mai bune (la unitățile din zona Halei etc.), ca și necesitatea de a ușura cît de cît efortul femeilor nevoite să ridice și să transporte greutăți mari. De asemenea, a urmări cine, de ce și cui eliberează certificate medicale este tot de datoria întreprinderii care, din păcate, deși are mare nevoie, nu dispune încă de un dispensar ori măcar de un cadru medical care să vegheze asupra stării de sănătate a angajaților.

Medicul este singurul în măsură să aprecieze gravitatea bolii, felul tratamentului, să elibereze certificate de concedii medicale. Dar el mai are și alte îndatoriri, de natură organizatorică, cum ar fi respectarea competenței de teritoriu, adesea încălcată, după cum am constatat. Altfel nu ne-am putea explica faptul că, în mai puțin de un an, o lucrătoare de la I.C.S.M.A. este văzută de șapte medici (de la circumscripții, spitale și policlinici diferite) și că fiecare consult se soldează cu un certificat medical care, așezat lîngă altele, face perioadă continuă de aproape un an. Găsind explicații pentru aceste anomalii, Direcția sanitară este în măsură să intervină pentru a ajuta la sporirea eficienței muncii medicale, reflectată în starea de sănătate a oamenilor.

Difuzarea filmului la sate nu poate fi lăsată pe seama operatorului

Difuzarea filmului la sate reprezintă o problemă de certă importanță educativă pentru îmbogățirea orizontului cultural al maselor, pentru formarea și dezvoltarea conștiinței socialiste. Alături de obișnuitele spectacole de film, în multe localități sătești s-au inițiat variate manifestări, menite să contribuie la îmbogățirea culturii cinematografice a spectatorilor, la realizarea dezideratelor educative. Zilele sau săptămînile de cultură cinematografică, organizate la Dumești, Ipatele, Mircești, concursul „Cine știe cîștigă" pe tema „Cunoscîndu-ți patria, o iubești și mai mult", desfășurat în numeroase comune pe marginea filmelor „România azi" și „România — cronica eliberării", s-a dovedit deosebit de instructiv, bucurîndu-se de interes din partea spectatorilor de toate vîrstele. Posibilitățile noastre de organizare a acțiunilor cu filmul, sau de participare la manifestări complexe întreprinse de căminele culturale sînt incomparabil mai mari. Din păcate, nu numai că nu ni se solicită colaborarea, dar chiar și manifestărilor organizate de noi nu li se acordă atenția cuvenită. Pînă și afișele de popularizare, pe care le trimitem la sate, rămîn uneori nefolosite. Am realizat, în colaborare cu Inspectoratul școlar județean, 19 grupaje — fiecare alcătuit din 3–5 filme documentare pe diferite teme (educație moral-cetățenească, istorie, geografie, cultură generală) — destinate cu precădere elevilor. Numărul unităților școlare care au solicitat prezentarea acestor grupaje nu este însă suficient de mare. Pe de altă parte, multe cămine culturale nu circumscriu activitatea cu filmul în ansamblul manifestărilor educative. La Stolniceni-Prăjescu Grajduri, Cozmești nu se respectă nici programele de film, acestea fiind înlocuite, uneori, cu organizarea de nunți și petreceri. Difuzarea și popularizarea filmului este lăsată, adesea, pe seama operatorilor care, după cum se știe, nu dispun de pregătirea necesară. Mai mult, la Homița-Cristești, Scînteia, Holboca, Horlești-Rediu, unitățile cinematografice s-au închis datorită și lipsei de preocupare din partea organelor locale. La unele deficiențe care ne revin — menținerea unor aparate cu accentuat grad de uzură sau pelicule de calitate necorespunzătoare — se adaugă și cele de ordin organizatoric, datorate factorilor de răspundere de la sate. Consiliile populare ale comunelor Tg. Frumos, Cozmești, Prisăcani și altele, neluînd măsuri de confecționare a unor bănci pentru sălile de spectacole, sătenii sînt nevoiți să-și aducă scaune de acasă. În astfel de situații, nu se mai poate vorbi de organizarea unor manifestări educative, din moment ce nu se iau măsuri care să asigure vizionarea în condiții civilizate a unui film.

Fiind cunoscut interesul manifestat pentru cea de a 7-a artă, colectivul întreprinderii noastre se preocupă pentru asigurarea condițiilor de difuzare și popularizare a filmului prin toate cele 176 de unități cinematografice sătești. La aceasta, însă, trebuie să-și aducă contribuția, într-o măsură mai mare, și factorii de răspundere de la comune, atît în rezolvarea problemelor gospodărești, cît mai ales în organizarea manifestărilor cultural-educative.

CONSTANTIN TOLTEA
directorul Întreprinderii cinematografice a județului Iași

Un plus de efort

(urmare din pag. 1)

dificile pentru simplul motiv că rămînerea în urmă este generală. Așa este, de pildă, cazul C.A.P.-urilor deservite de S.M.A. Movileni. Stadiul arăturilor nu diferă prea mult nici în raza de acțiune a S.M.Ă. Podul Iloaiei. Dacă la Mădîrjac s-a încheiat de arat, iar la Totoești lucrarea este ceva mai avansată, în schimb la C.A.P.-urile din Erbiceni, Podul Iloaiei și Popești realizările nici n-au ajuns măcar la jumătatea planului.

În toate cazurile, se știe că principala cauză a întîrzierilor o constituie nefolosirea integrală a forțelor și timpului de lucru. La deficiențele mecanizatorilor se adaugă, pe alocuri, și cele ale cooperatorilor, care nu s-au străduit să asigure tractoarelor suficient front de lucru. E de dorit ca măcar acum să se încadreze în efortul general și unitățile vizate, astfel ca în cîteva zile să poată raporta și județul nostru executarea integrală a ogoarelor de toamnă. Se înțelege de la sine că tot acum trebuie încheiate arăturile nu numai în cîmp, ci și în grădinile de legume sau în plantațiile viti-pomicole. Reamintim și de această dată că din toate sectoarele pomicultura continuă să se prezinte cel mai prost, neavînd arată decît circa 45 la sută din suprafața ocupată cu livezi.

Așadar, în nici un sector mecanizatorii nu trebuie să-și îngăduie odihnă pînă nu trag ultima brazdă.

Calitatea programelor

(urmare din pag. 1)

La ora actuală a fost terminată, cu bune rezultate, acțiunea de raționalizare a sistemului informațional și s-a trecut masiv la introducerea calculului pe mașini. Noul sistem, clar și suplu, dovedește — și o spunem chiar cu riscul repetării — o muncă de calitate. Există și viziunea lucrărilor viitoare, unele de-a dreptul îndrăznețe. Numai că, pentru bunul mers al treburilor, mai trebuie rezolvate cîteva „amănunte". Ca aproape peste tot, și la G.I.G.C.L. noul se impune mai greu. Și nu pentru că cei din conducerea întreprinderii n-ar fi receptivi, dimpotrivă. **Numai că nu prea trece dincolo de aprobarea unor planuri, nu face și urmărirea îndeplinirii unor decizii.** De multe ori, în acțiunea de introducere a unei noi metode, specialiștii Oficiului sînt împiedicați de micii birocrați și totul se întîrzie. **Le-ar trebui și acestor specialiști, desigur, mai multă perseverență și personalitate în urmărirea scopului propus. Dar le-ar fi necesar și un sprijin mai substanțial,** pentru că numai acțiunile concertate pot fi rapid și corect finalizate. Avem la îndemînă destule exemple concrete care arată efectele acestei lipse de conlucrare la toate nivelurile, în atingerea scopurilor informaticii. Nu mai facem apel la ele, dintr-un singur motiv: convingerea că acest sistem de lucru se va schimba. În fond, realizările de pînă acum ale Oficiului sînt destul de grăitoare pentru a-l decide, pe oricare angajat al G.I.G.C.L., să contribuie la susținerea și amplificarea lor!

în 24 de ore

Radio Iași

Programul de seară (13 noiembrie): 16,30 Cotidian sonor; 18,00 Cîntecul care mi-e drag; 18,20 Orizont cultural; 18,50 „Eroilor neamului" — cîntece patriotice; 19,00 Buletin de știri; 19,05 Piese clasice în interpretări moderne; 19,15 Carta marilor idei; 19,30 Pe portativul undelor, melodia preferată; 20,00 Teatru la microfon; Buletin de știri; Muzică.

Televiziune

16.00 Telesșcoală; 16.30 Curs de limbă germană; 17.05 Dansuri și cîntece din repertoriul ansamblului folcloric al Centrului universitar București; 17.25 Din țările socialiste; 17.35 Muzica. Emisiune de actualitate muzicală; 18.00 Enciclopedie pentru tineret; 18.25 Atenție la... neatenție! Emisiune realizată în județul Olt; 18.45 Universitatea Tv.; 19.20 1001 de seri; 19.30 Telejurnal; 20.00 Reflector. Emisiune de Mircea Giosanu; 20.20 Imagini coregrafice românești; 20.30 Mai aveți o întrebare?; 21.10 Interpretul preferat: Margareta Pîslaru; 21.25 Revista literar-artistică Tv. „Teatrul — o tribună a actualității"; 22.10 24 de ore.

Cinematografe

Copou, orele 9,00; 11,00; 15,00; 17,00; 19,00; 21,00: „Unde este compania a 7-a ?". **Republica**, orele 9,00; 11,00; 15,00; 17,00; 19,00; 21,00: „Rătăcire". **Victoria**, orele 9,00; 11,05; 14,45; 16,50; 18,55; 21,00: „Ferma lui Cameron". **Tineretului**, ora 9.00: „Pavlinka"; orele 11,00; 14,45; 17,30; 20,15: „Ochii Shivanei". **Nicolina**, orele 16,00; 18,00; 20.00: „Răfuiala".

Teatrul Mic din București

prezintă astăzi, la ora 20,00, pe scena Națională ieșean, spectacolul cu piesa **„Nu sîntem îngeri"** de Paul Ioachim, în regia Soranei Coroamă.

Filarmonica de stat „Moldova"

Astăzi, la ora 20,30, va avea loc, în sala Filarmonicii, un concert simfonic educativ pentru studenți. În program: L. v. Beethoven — uvertura „Egmont"; L. v. Beethoven — Concert pentru pian și orchestră nr. 2; C. Franck — Simfonia în re minor. Dirijor: Masato Usuki (Japonia). Solist: Cristian Beldi — pian.

Pronoexpres

La tragerea din 12 noiembrie 1975, au fost extrase următoarele numere: Extragerea I: 1 37 35 34 22 32.
Fond de cîștiguri lei: 905.290.
Extragerea a II-a: 25 8 41 45 16.
Fond de cîștiguri lei: 1 183 167.

Timpul probabil

Vreme în general rece. Cerul va fi noros la temporar acoperit. Izolat, burnițe slabe. Vînt moderat din sectorul nord-estic. Temperatura aerului va scădea ușor; minimele vor oscila între minus 4 grade și plus 1 grad, iar maximele între 3 și 8 grade. Local, dimineața, ceață și brumă.

● Sport ● Sport ● Sport ● Sport ● Sport ● Sport

La Iași

Meci internațional de fotbal

În cadrul turneului pe care-l întreprinde în țara noastră, formația „Colorado Curitiba", campioana statului Parana din Brazilia, va susține duminică, 16 noiembrie a.c., începînd cu ora 11, pe stadionul „23 August", un meci cu divizionara ieșeană A „Politehnica". În formația oaspete activează 5 jucători — componenți ai naționalei Braziliei.

În primul meci susținut în compania echipei Rapid București, brazilienii au cîștigat cu scorul de 2—0.

VOLEI, DIV. B

Compensație

Duminică dimineață, pe la ora micului dejun, cînd în Iași teii și castanii, înfiorați de caierul subțire al vîntului, își mai tremurau încă în soare cristalele de brumă, la sala Voința începea cuplajul de volei div. B.

În deschidere, fetele de la Penicilina II, pînă să se încălzească bine, pierd un set la G.I.G.C.L. Brașov, dar le cîștigă pe următoarele fără dificultate. Scor final: 3—1 (—14, 8, 4, 4). Jocul a fost de o valoare mediocră, datorită, mai ales, brașovencelor, care s-au exprimat lamentabil.

Meciul vedetă a însemnat o meritată compensație. Băieții Politehnicii Iași au dominat și au întrecut ușor cu 3—0 (5, 11, 7) o echipă ambițioasă, dar „în derivă". Am numit-o astfel pe Marina Constanța. Ieșenii au atacat lucid, oferind un spectacol frumos, de volei „ca la carte", cu pase derutante și „bombe" splendide. De la gazde, am reținut pe Dan Bozdoc, un mare talent.

IOAN SACHELARIE

Din scrisorile corespondenților voluntari

Pionierii vizitează I.M. „Nicolina"

Recent, un grup numeros de pionieri de la Casa pionierilor din Iași au fost oaspeții muncitorilor și tehnicienilor de la I.M. „Nicolina". În cadrul întîlnirii cu fruntași în producție, vizitînd întreprinderea, pionierii au luat cunoștință de munca ce se depune aici, de trecutul glorios al „Nicolinei", de perspectivele de dezvoltare ale întreprinderii. La statuia lui Ilie Pintilie, pionierii au recitat versuri patriotice, au cîntat cîntece revoluționare și s-au fotografiat cu muncitori fruntași.

VIRGINIA MORARU

Dacă-i cunoașteți...

Consumatorii de energie electrică din zona Vlădeni-Andrieșeni au sesizat zilele trecute lipsa tensiunii. După trei ore de căutări, o formație de lucru a constatat că un separator de selecționare (stîlpul nr. 519) din axul principal al L.E.A.20 Kv F.A.I. — Glăvănești era deschis, cu lacătul de blocare a dispozitivului de acționare distrus. Așadar, niște indivizi iresponsabili, neidentificați încă, au lăsat fără energie electrică toți consumatorii din zonă. Dacă-i cunoașteți anunțați organele în drept pentru a fi curmate asemenea acte nesăbuite.

GRIGOREL DIMITRIU

„Uitucii"

Comitetul asociației de locatari din str. Primăverii (Iași) a organizat vizitarea apartamentelor locatarilor, în scopul cunoașterii felului în care sînt întreținute locuințele date de stat. Cu acest prilej, au fost găsiți locatari neglijenți în folosirea instalațiilor sanitare. Datorită unor astfel de neglijenți, care „au uitat" robinetele deschise, s-au produs degradări ale unor apartamente. Iată-i pe cîțiva „uitucі": I. Mitrea (blocul D. 2, sc. A, ap. 7), I. Pascal (blocul D 2, sc. D, ap. 11), Gh. Ciobanu (blocul D 3, sc. A, ap. 6), C-tin Radu (blocul T 1, sc. A, ap. 8).

D. SACALIUG

Excursie de studii

Din inițiativa organizației U.T.C. a Liceului real-umanist Pașcani, un grup de elevi a făcut o excursie de studii la Fălticeni. S-a urmărit în special cunoașterea locurilor, a documentelor legate de activitatea scriitorului M. Sadoveanu, a unor artiști plastici, actori etc., elevii rămînînd plăcut impresionați de bogăția documentelor — fotografii, scrisori, portrete etc., cît și de grija pentru păstrarea lor.

MARIANA BURLEAC

Unde-i paznicul ?

Verificînd Centrul de vinificație din Hîrlău, organele de miliție au fost nevoite să caute timp îndelungat pe paznicul Dumitru Aghiorghiesei. L-au găsit dormind într-o magazie. Nu s-a putut discuta cu el deoarece era beat. Nefiind la prima abatere, a fost amendat cu 500 lei și i s-a retras avizul pentru exercitarea pazei.

S. GHEORGHE

TINEREȚE, IDEALURI, RĂSPUNDERI

Fiecare organizație de tineret — angajată plenar în aplicarea hotărîrilor Congresului!

DUMITRU NAGIȚ
prim-secretar al Comitetului județean Iași al U.T.C.

Așa cum sublinia tovarășul Nicolae Ceaușescu în Cuvîntarea rostită la ședința festivă de deschidere a forumului național al tineretului, organizației noastre revoluționare îi revine sarcina fundamentală de a uni mai bine eforturile întregii generații tinere la munca și lupta generală de înflorire a României socialiste. În perspectiva îndeplinirii acestei indicații și ținînd seama de sarcinile concrete ale județului Iași, vom așeza în centrul activității noastre mobilizarea tineretului la îndeplinirea sarcinilor profesionale, educația tinerilor prin muncă și pentru muncă. Organele și organizațiile U.T.C. din județ acționează, în aceste zile, pentru îndeplinirea tuturor obiectivelor stabilite în întrecerea „Tineretul — factor activ în îndeplinirea cincinalului înainte de termen". Se desfășoară ample acțiuni de muncă patriotică în sprijinul producției, se extind inițiativele „Fiecare organizație, zilnic, cu o faptă demnă de muncă", „Calitate plus muncă — egal prestigiu", „Rebutul meu, rebutul întregului colectiv" și altele, care să ducă la creșterea eficienței activității organizațiilor de tineret pentru mobilizarea tinerilor la realizarea cantitativă și calitativă a sarcinilor de producție.

Răspunderi mari revin organizației de tineret, în lumina hotărîrilor Congresului al X-lea al U.T.C., pe linia recrutării, pregătirii și integrării forței de muncă necesare noilor obiective economice din județ. Ne vom implica mai serios în această privință, aducîndu-ne contribuția prin acțiuni concrete ce vor prinde viață din acest an, la orientarea tinerilor spre unitățile și meseriile cerute de economia județului, precum și la pregătirea lor profesională. Sub deviza „Pregătirea profesională — la cotele cincinalului calității și eficienței", vom acționa mai hotărît pentru îmbunătățirea activității de însușire a meseriei alese, participarea tinerilor la cursurile de calificare și perfecționare a calificării, asigurînd o mai bună organizare și desfășurare concursurilor profesionale și olimpiadelor pe meserii.

Așa cum s-a subliniat la conferința noastră județeană, nu ne putem lăuda cu rezultate bune privind antrenarea tineretului la activitatea de creație tehnico-științifică. Am luat deja măsuri pentru activizarea celor 12 comisii de creație tehnico-științifică existente în județ. Un început bun îl constituie organizarea, în aceste zile, la Iași a primului microsimpozion de chimie macromoleculară, cu participarea unor tineri cercetători din întreaga țară. Preconizăm ca prin extinderea inițiativei „Fiecare specialist, un bun cercetător la locul de muncă" și desfășurarea altor acțiuni să îmbunătățim participarea tinerilor la mișcarea de invenții, inovații și raționalizări, la activitatea de popularizare și însușire a tehnicii noi.

Comitetul județean al U.T.C. va insista pentru intensificarea întregii munci politico-educative în rîndul tineretului sătesc, în vederea mai deplinei mobilizări a acestuia la sarcinile deosebite ce revin agriculturii județului în viitorul cincinal.

Avem rezultate bune la munca patriotică, dar ele pot fi amplificate, mai ales prin antrenarea tuturor organizațiilor din județ la asemenea acțiuni. Preconizăm deschiderea unor șantiere locale la noile obiective economice și cămine de tineret în construcție. Atît măsurile stabilite de conferința județeană a U.T.C. cît și cele pe care le conturăm în aceste zile în vederea aplicării hotărîrilor congresului nostru, acordă o mare atenție tineretului studios, formării lui pentru muncă și viață. Organizațiile din școli și facultăți trebuie să se înroleze mai mult în acțiunea de legare a învățămîntului de practică, pentru creșterea răspunderii fiecărui elev și student în însușirea cunoștințelor.

Fără îndoială, îndeplinirea acestor obiective presupune perfecționarea întregii activități politico-educative din organizațiile de tineret — începînd cu asigurarea bunei desfășurări a învățămîntului politico-ideologic — întărirea întregii vieți de organizație. Dispunem de condițiile necesare înfăptuirii acestor deziderate, astfel ca Organizația județeană Iași a U.T.C. să-și îndeplinească misiunea de a antrena și uni eforturile întregii generații tinere ieșene la aplicarea exemplară a mărețului program de dezvoltare multilaterală a patriei.

Mecanizatorul Vasile Amăriucăi, de la S.M.A. Ciortești (stînga), împărtășește din tainele meseriei sale lui Ion Costrășel, aflat la primii pași în frumoasa profesie de mecanizator.

Bibliotecă volantă

La căminul tineretului, aparținînd întreprinderii noastre, a luat ființă o filială a bibliotecii Casei de cultură a sindicatelor. Inițiativa aparține comitetelor de sindicat și de U.T.C., din întreprindere și vine în sprijinul culturalizării tinerilor care au astfel cărțile la îndemînă. Mai mult, biblioteca este de mare folos tinerilor care urmează liceul seral.

ELENA ZAHARIA
locțiitorul secretarului comitetului U.T.C. de la Întreprinderea „Victoria"

Seară de muzică și poezie

Cenaclul studenților medicinești a organizat o întîlnire cu elevi de la Liceul „M. Eminescu" pe tema „Muzică și poezie tînără". Au citit versuri studenții Liviu Pendefunda, Felicia Diaconu și poeții Florin Mihai Petrescu și Emilian Marcu. Conf. dr. P. P. Vancea a destăinuit publicului amintiri despre brigada artistică „Seringa", iar asist. univ. Dorin Cernei a prezentat un recital. Tot un recital — de muzică folk — a oferit studentul Cornel Popescu. A urmat apoi un dialog-dezbatere despre muzica și poezia patriotică a tinerilor creatori.

Căminul nostru—casa noastră, dar... cum arată?

Căminul — casa noastră, așa cum îl îngrijim și îl păstrăm așa îl avem. Numai că unii dintre studenții căminiști nu prea au ce păstra. Este cazul evident al locatarelor din T 13, complexul „Tudor Vladimirescu", studente ale Facultăților de mecanică și textile. Deși blocul este nou, condițiile de locuit lasă încă mult de dorit. În camere, spiritul gospodăresc și-a spus cuvîntul. Dar studentele au nevoie și de săli de lectură — în prezent pe post de fantomă — sau pe post de bucătării, spălătorii sau călcătorii. Nu mai vorbim de dușuri, de instalațiile de apă caldă, pentru că n-au fost terminate și se spune că ar fi pe drum spre cămin. Studentelor li se recomandă utilizarea Băii comunale. La celelalte puncte sanitare lipsesc instalațiile și iar invitația de a le folosi pe cele ale căminelor vecine. Instalația de difuzoare nu funcționează. Care este reacția studentelor? Probabil se împacă cu soarta. Comitet de cămin aproape inexistent, lipsesc graficele de curățenie, în jurul blocului mormane de pămînt așteaptă o inițiativă pentru organizarea cîtorva ore de muncă patriotică. Ce are de spus însă conducerea administrativă a I.P.I., care, se pare, a uitat că are în evidență și căminul T 13?

ILARION CERNĂUȚ
student la Universitatea „Al. I. Cuza"

ALB-NEGRU

Acțiuni educativ-sanitare

• Peste 150 de cetățeni din cartierul Alexandru cel Bun (Iași) au participat la o manifestare pe teme de igienizare, urmată de proiecția unor filme adecvate.

• La complexul studențesc „Tudor Vladimirescu" a avut loc o acțiune educativ-sanitară privind profilaxia unor boli.

Ambele manifestări au fost organizate de Laboratorul de educație sanitară Iași.

Alo, taxi!

PAȘCANI (de la subredacția ziarului „Flacăra Iașului").

Nu este vorba despre filmul cu acest titlu care rulează la Pașcani, ci despre apelurile repetate ale cetățenilor la sediul E.G.C.L. (dispecerat cu telefon nu există) care solicită taxiuri. Cele 5 taximetre se află la dispoziția solicitanților doar cînd vor șoferii. Ieri, de exemplu, între orele 6 și 9 (ore la care sînt multe solicitări) nu putea fi găsit nici un taximetru. Unul dintre ele se afla parcat la... domiciliul șoferului Nic. Mereuță, unde a stat 3 ore și jumătate!

C. FINTÎNARU

Dacă i-a mers o dată...

Constantin Băsescu a venit să petreacă vreo două zile în comuna de baștină, la Dolhești; desprinzîndu-se însă greu de petrecere, a simțit el că nu se poate încă prezenta la serviciu. Și atunci a trimis pe Dragu Băsescu să-i facă rost de o scutire medicală. Obținînd prin înșelăciune un carnet de certificate medicale în alb, acesta a completat unul și... totul a fost în ordine. Și dacă i-a mers o dată, de ce să nu mai încerce? Numai că a doua oară înșelăciunea a fost descoperită. Amîndoi Băseștii ispășesc pedeapsa cuvenită pentru infracțiunea comisă.

Amnezie

Consiliul popular al comunei Grajduri avea de recuperat de la unii cetățeni, angajați la diferite unități, anumite sume de bani (amenzi, debite etc.) pe care le primea lunar prin poștă. Fostul agent fiscal Gheorghe Ursache, care-i primea, „uita" însă adesea să-i depună în fondul consiliului, încît banii nimereau direct în propriul buzunar. Azi așa, mîine așa, pînă cînd suma „rătăcită" a atins peste 20.000 de lei. Banii vor fi recuperați. Dar cinstea fostului agent fiscal?

CIRCUL DE STAT DIN BUCUREȘTI

prezintă în municipiul Iași
ultima zi
marele spectacol
„UN ȘERIF LA... CIRC"

În rolul șerifului, celebrul comic italian PATATA. Circul este instalat lîngă gara Nicolina, telefon 30286.

Spectacolele au loc — la orele 16,00 și 20,00.

Biletele se găsesc la casele circului între orele 7,00–21,00 și la casa din centru, care se află instalată în Piața Unirii, între orele 7,00–19,00.

ÎNTREPRINDEREA DE TRANSPORTURI AUTO IAȘI

cu sediul în strada Cuza Vodă nr. 56 face următoarele angajări de personal:

— **ingineri și economiști** în funcții de conducere pentru autobazele din Iași și Hîrlău;

— **tehnicieni** exploatare, întreținere și reparații auto;

— **casier principal;**

— **șoferi** pentru transport călători, posesori ai permisului de conducere categoriile C.D. și minimum 5 ani vechime în meserie;

— **șoferi** pentru traficul de marfă, cu permis categoriile C.E;

— **revizori tehnici auto.**

Condiții de angajare, conform prevederilor legilor nr. 12/1971, 57/1974 și 22/1969.

Candidații urmează a se prezenta la sediul întreprinderii sau la telefon 17234, interior 907, zilnic între orele 10,00 — 14,00.

OPERA ROMÂNĂ IAȘI

anunță concurs pe data de 19 noiembrie 1975, ora 10,00, la sediul instituției, pentru ocuparea unui post de

— electroacustician.

Condiții: Legea nr. 12/1971.

IMPORTANT!

Pentru sezonul de iarnă industria locală asigură prin magazinele proprii un bogat sortiment de articole de tinichigerie cum sînt:

— Mașini de gătit
— Burlane și coturi
— Cuptoare țărănești
— Uși din fontă pentru sobe teracotă
— Tucerie comercială
— Albii rufe etc.

Adresați-vă cu încredere la magazinele de prezentare ale industriei locale Iași.

ÎNTREPRINDEREA JUDEȚEANĂ DE INDUSTRIE LOCALĂ IAȘI

cu sediul în Iași, șoseaua Bucium nr. 23
angajează:

— **primitori distribuitori materiale.**

Angajarea se face în condițiile Legii nr. 22/1969 și a Legii nr. 12/1971.

ÎNTREPRINDEREA AVICOLĂ DE STAT IAȘI

angajează prin concurs

— **vînzători și ospătari calificați.**

Cei interesați se vor adresa la telefon 16712.

ÎNTREPRINDEREA DE ANTIBIOTICE

angajează:

— **doi economiști** pentru biroul financiar.

INSTITUTUL AGRONOMIC IAȘI

angajează:

— **mecanici agricoli de întreținere**
— **mecanic auto** — categoriile III–V
— **tractoriști (rutieriști).**

Angajările se fac conform legilor nr. 12/1971 și nr. 57/1974.

ÎNTREPRINDEREA „ȚESĂTURA" IAȘI

are vacante următoarele posturi:

— **ingineri chimiști, finisarea produselor textile,** la sectorul finisaj țesături;

— **1 translator** cunoscător de limbă germană, engleză — protocol — în cadrul serviciului administrativ;

— **2 instalatori autorizați pentru gaz metan;**

— **1 șef birou financiar.**

Condiții de angajare, conform Legii 57/1974 și Legii nr. 12/1971.

Informații suplimentare, la serviciul personal-învățămînt-retribuție.

PE MERIDIANELE GLOBULUI

Propunerile românești privind creșterea rolului O.N.U. în viața internațională publicate ca document oficial al O.N.U.

NAȚIUNILE UNITE 12 (Agerpres). — Miercuri a fost publicat ca document oficial al Organizației Națiunilor Unite „Poziția României cu privire la îmbunătățirea și democratizarea activității Organizației Națiunilor Unite, la întărirea rolului său în realizarea colaborării între toate statele, fără deosebire de orînduire socială, a unei lumi mai bune și mai drepte, a unei păci trainice".

Acest document, care urmează după valoroasele inițiative ale României privind noua ordine economică internațională și problemele dezarmării, este apreciat la Națiunile Unite ca o nouă contribuție a țării noastre la facilitarea progresului în procesul complex de sporire a rolului și eficienței O.N.U. în domeniul relațiilor internaționale.

Documentul a fost prezentat la sesiunea Adunării Generale a O.N.U. de către reprezentantul permanent al României la O.N.U., ambasadorul Ion Datcu, în dezbaterile Comitetului pentru problemele juridice al Adunării Generale, care examinează, în prezent, inițiativa românească privind „Creșterea rolului Organizației Națiunilor Unite în menținerea și consolidarea păcii și securității internaționale, în dezvoltarea cooperării între toate națiunile, în promovarea normelor dreptului internațional în relațiile dintre state".

În discursul de prezentare, ambasadorul român a subliniat că țara noastră consideră că, prin rolul pe care îl are în organizarea relațiilor dintre state și ca instrument al apărării păcii și promovării progresului, Organizația Națiunilor Unite și documentele sale fundamentale trebuie să fie în concordanță deplină cu realitățile lumii contemporane, cu tendințele de progres și aspirațiile vitale ale popoarelor.

După ce a prezentat principalele propuneri cuprinse în documentul românesc, ambasadorul țării noastre a spus în încheiere: „Ne exprimăm convingerea că propunerile noastre, alături de propunerile altor state, vor fi luate în considerare cu atenția cuvenită acestei importante probleme, iar dezbaterile pe marginea lor se vor finaliza prin elaborarea și adoptarea unor soluții acceptabile tuturor statelor membre, care să ducă la întărirea capacității de acțiune, la creșterea prestigiului și autorității Națiunilor Unite în lume".

Prințul moștenitor al Japoniei a primit pe participanții la sesiunea de lucru consacrată elaborării unui program de acțiuni și studii asupra dezvoltării sociale și umane

TOKIO 12 (Agerpres). — Prințul moștenitor al Japoniei, Akihito, și prințesa Michiko, împreună cu membri ai guvernului nipon, au primit pe participanții la sesiunea de lucru consacrată elaborării unui program de acțiuni și studii asupra dezvoltării sociale și umane, desfășurată la sediul Universității O.N.U. din Tokio. Cu acest prilej, din partea tovarășului Nicolae Ceaușescu, președintele Republicii Socialiste România, Mircea Malița, consilier al președintelui României, a transmis urări de sănătate și fericire. Mulțumind, prințul moștenitor Akihito a transmis urările sale de sănătate și fericire șefului statului român și tovarășei Elena Ceaușescu și a evocat vizita președintelui României în Japonia, apreciind că aceasta a adus o contribuție deosebită la dezvoltarea relațiilor româno-japoneze în cele mai variate domenii.

La sediul Universității Națiunilor Unite din Tokio s-au încheiat dezbaterile sesiunii de lucru consacrate elaborării unui program de acțiuni și studii asupra dezvoltării sociale și umane, la care au participat cercetători și specialiști din mai multe țări. Reprezentantul român Mircea Malița, consilier al președintelui României, a prezentat propuneri izvorîte din concepția și experiența țării noastre, care situează omul ca principal factor și beneficiar al eforturilor pentru dezvoltare și care urmărește mobilizarea tuturor resurselor pentru dezvoltarea multilaterală a societății.

Printre temele înscrise cu prioritate de către O.N.U., pe agenda sesiunii figurează educația pentru dezvoltare, problemele vitale și urgente ale omenirii și dimensiunea socială a unei noi ordini politice și economice mondiale.

TELEX • TELEX • TELEX

• **LONDRA**
Delegația economică română, condusă de tovarășul Gheorghe Oprea, viceprim-ministru al guvernului, a vizitat în zilele de marți și miercuri o serie de întreprinderi din Bristol, Cheltenham, Coventry și Manchester, aparținînd firmelor Rolls Royce, British Aircraft Corporation, Herbert Machine Tools Ltd, Douty Group și Hawker Siddely.

• **BELGRAD**
La Belgrad au avut loc convorbiri între o delegație a U.C.I., condusă de Aleksandar Grlicikov, secretar în Comitetul Executiv al Prezidiului C.C. al U.C.I., și o delegație a P. C. din Spania, condusă de Manuel Ascarate, membru al Comitetului Executiv, secretar al C.C. al P.C. din Spania, aflată într-o vizită oficială în Iugoslavia.

• **DAMASC**
La Damasc s-au încheiat lucrările celei de-a X-a sesiuni a „Zilelor medicale ale Orientului Apropiat și Mijlociu". Din țara noastră, la această manifestare științifică a participat prof. M. Popescu-Buzeu, președinte de onoare și secretar general al Uniunii Medicale Balcanice.

• **BONN**
Prețurile produselor alimentare au sporit, luna trecută, în R.F. Germania, cu 6,5 la sută în raport cu nivelul lunii octombrie 1974. Cele mai mari creșteri au fost înregistrate la cartofi — cu 66 la sută — și preparate din carne — 10,3 la sută.

• **BEIRUT**
Postul de radio Beirut a anunțat, miercuri, că situația continuă să se mențină calmă în capitala libaneză, precizînd că activitățile economice și sociale se desfășoară normal.

• **CARACAS**
Miercuri, a sosit la Caracas delegația militară română, condusă de general-colonel Ion Coman, prim-adjunct al ministrului apărării naționale și șef al Marelui Stat Major, care efectuează o vizită oficială în Venezuela, la invitația comandantului general al trupelor de uscat ale acestei țări.

• **JOHANNESBURG**
Un miner de culoare a fost ucis și alți 18 au fost răniți săptămîna trecută la o mină de aur din statul Orange din Republica Sud-Africană. Poliția a deschis focul împotriva minerilor care organizaseră o manifestație de protest în legătură cu condițiile de viață și de muncă.

• **TOKIO**
Familia fostului premier japonez Eisaku Sato a hotărît să ofere suma de 62 000 dolari — reprezentînd contravaloarea premiului Nobel pentru pace, atribuit în 1974 lui Eisaku Sato — pentru instituirea unui fond al Universității Națiunilor Unite.

Încheierea convorbirilor polono — vietnameze

VARȘOVIA 12 (Agerpres)
La Varșovia s-au încheiat, miercuri, convorbirile polono-vietnameze dintre delegațiile de partid și guvernamentale conduse de Edward Gierek, prim-secretar al C.C. al P.M.U.P., și Le Duan, prim-secretar al C.C. al Partidului celor ce Muncesc din Vietnam. La sfîrșitul convorbirilor, informează agenția P.A.P., Edward Gierek și Le Duan au semnat Declarația polono-vietnameză.

În aceeași zi au fost semnate Acordul general privind principalele direcții de dezvoltare a colaborării economice și schimbul de mărfuri pe perioada 1976—1980, precum și protocolul celei de-a 5-a sesiuni a Comisiei mixte polono-vietnameze de colaborare economică și tehnico-științifică, desfășurată în aceste zile la Varșovia.

AUSTRALIA — Val de proteste împotriva înlăturării guvernului constituțional

CANBERRA 12 (Agerpres)
Hotărîrea, calificată drept fără precedent, a guvernatorului general al Australiei, John Kerr, de a îndepărta de la conducere guvernul constituțional, condus de Gough Whitlam, și de a dizolva parlamentul, a provocat un puternic val de proteste în întreaga țară. La Melbourne, Sydney, Canberra și în alte mari centre din Australia au fost organizate demonstrații și mitinguri de protest împotriva înlăturării guvernului laburist. Sindicatele australiene au anunțat declanșarea, într-un viitor apropiat, a unei greve generale. Mii de muncitori din industriile de construcții civile și navale și-au întrerupt marți activitatea. La Canberra, numeroși susținători ai primului ministru Gough Whitlam au demonstrat în fața Parlamentului în sprijinul guvernului laburist.

• PUNCTE CARDINALE •

Liniile subterane ale Harkovului

La Harkov, mare centru industrial și cultural al R. S. S. Ucrainiene, se construiește un metro care să deservească cele 1,3 milioane de locuitori ai orașului. Harkovul va deveni cel de-al șaselea oraș din U.R.S.S. — după Moscova, Leningrad, Kiev, Tbilisi și Baku — înzestrat cu metro. Se proiectează, de asemenea, construirea unor metrouri la Novosibirsk, Sverdlovsk și Dnepropetrovsk.

Proiect gigant

Guvernul japonez a aprobat realizarea unui proiect gigant — construirea a 19 poduri peste Marea interioară a Japoniei. Acestea vor uni insulele Honsiu și Sikoku. Potrivit calculelor preliminare, realizarea proiectului necesită investiții de 1,3 miliarde yeni. Primul din cele 19 poduri va fi dat în exploatare în 1985.

Specialiștii au început cercetările pentru construirea podurilor între cele două insule nipone încă în 1955. Proiectul a fost definitivat în 1973, dar realizarea lui a fost aminată datorită declanșării crizei energetice.

Fosile de acum 60 milioane de ani

Oamenii de știință chinezi au descoperit, recent, scheletele fosile ale unor mamifere de acum 60 milioane de ani. Specialiștii consideră că ele aparțin unui număr de șase grupe de animale și 15 specii dispărute.

Record

Thomas Sliven, instructor de karate, a reușit să stabilească un record în specialitate: numai într-o oră el a sfărîmat, cu cantul palmei, 4 487 de... cărămizi! La locul stabilirii „recordului" au rămas nici mai mult, nici mai puțin, decît 17 tone de moloz. Dar, după o asemenea „realizare", recordmanul a fost nevoit să se adreseze medicului; în dorința de „cel mai" și-a fracturat, cu bună știință, mîna!

Zahăr din porumb

La laboratoarele „Corning Glass Works", din New York, s-a pus la punct o metodă enzimatică prin care se transformă amidonul din porumb în edulcorant. Obținute sub formă lichidă, aceste edulcorante din porumb nu vor putea înlocui în totalitate zahărul, ci vor putea fi un substitut al lui în patiserii sau în cofetării.

MICA PUBLICITATE

FELICITĂRI

• La aniversarea a 50 ani de la căsătorie — copiii și nepoții roagă părinții și bunicii lor CAMELIA și GHEORGHE HODOROABĂ din Cîrniceni — Iași să primească călduroase și respectuoase felicitări, urări de multă sănătate, fericire, mulți ani!

• La a 22-a aniversare soția urează soțului EUGEN BUCHIR — mulți ani!

LECȚII — MEDITAȚII

• Profesor, meditez matematică orice nivel. Strada Fr. Engels 24, apart. 3.

VÎNZĂRI-CUMPĂRĂRI

• Vînd frigider „Saratov", stare perfectă. Sf. Atanase 7, telefon 14359.

• Vînd Moskvici 407. Socola 32, bloc Z 2, etaj 4, apart. 28. Eventual rate.

• Vînd sufragerie nouă. Alexandru cel Bun, bloc X 1 bis, etaj 10, apart. 4. Zilnic după ora 16,00.

ÎNCHIRIERI

• Studentă medicină, caut cameră mobilată la bloc, central sau Copou. Telefon 49169.

• Tînăr intelectual, geolog, caut cameră mobilată. Telefon 16547, orele 14.00—19.00.

OFERTE DE SERVICIU

• Caut urgent femeie supraveghere copil 7 ani. Șipotel 7 (Păcurari).

• Caut persoană îngrijire copil. Ilie, Costache Negri 60, telefon 12812.

PIERDERI

• Pierdut acte pe numele Roșu Ion. Aducătorului recompensă frumoasă. Adresați: Botoșineanu — Splai Bahlui 6, scara B, apart. 2, telefon 31884.

• Pierdut portofel cu acte pe numele Such Gh. Gheorghe, strada Nicoriță 18, etaj 1, apart. 6. Aducătorului recompensă.

• Pierdut dovada nr. 23205 eliberată de I.C.S. mărfuri industriale Iași pe numele Apetrei Violeta. O declar nulă.

• Pierdut proces-verbal predare-primire apartament eliberat de O.J.C.V.L. pe numele Podaru Dan și Ilinca. Îl declar nul.

• Pierdut foaie matricolă nr. 2323/1971 eliberată de Liceul agricol Podul Iloaiei pe numele Magda Dan Eugen. O declar nulă.

SCHIMBURI DE LOCUINȚE

• Schimb apartament mare, naționalizat, ultracentral pentru două apartamente bloc. Telefon 15271.

MULȚUMIRI

• Gherasim Enache mulțumește tovarășelor doctor Gîlcă Mariana, Stroia Maria, Pașnicu Letiția de la clinica chirurgie maxilo-facială pentru reușita operației.

DIVERSE

• Zdrobiți de durere, cu lacrimi în ochi, soția, Rodica, fiii, Ionel și Viorel, anunță împlinirea a 40 zile de la pierderea fulgerătoare a scumpului lor soț și tată BADURLĂ IOAN. Comemorarea, are loc sîmbătă, 15 noiembrie, ora 11, la cimitirul Eternitatea. Cei care l-au stimat și iubit sînt rugați a lua parte.

DECESE

• Elena Petrescu, mamă, prof. univ. dr. docent M. Răvăruț — soț, Marioara Costăchescu — soră, Mihai Florin Petrescu — frate și rudele anunță încetarea din viață a scumpei lor **FEVRONIA COCA RĂVĂRUȚ.** Înmormîntarea va avea loc astăzi, 13 noiembrie 1975, ora 11.00, la cimitirul Eternitatea, unde se află depus corpul defunctei.

• Colectivul disciplinelor de botanică, fiziologia vegetală și pedologie de la Institutul agronomic Iași anunță cu regret încetarea din viață a celei ce a fost **RĂVĂRUȚ FEVRONIA** și îi aduc un ultim omagiu, adresînd îndureratei familii întreaga lor compasiune.

• Comitetul asociației de locatari Codrescu anunță cu profundă părere de rău încetarea din viață a colocatarei lor **RĂVĂRUȚ FEVRONIA** și-i aduc un ultim omagiu.

• Soția, copiii, rudele anunță cu durere decesul scumpului lor **IONIȚĂ ȘTEFAN (Fănică Onisii).** Cortegiul pornește din Splaiul Bahlui, bloc 16, sîmbătă, 15 noiembrie, ora 14,00, spre cimitirul Eternitatea.

• Copiii și familiile înrudite anunță cu durere încetarea din viață a în veci neuitatei lor **GUȘA C. ANA,** în vîrstă de 86 ani. Înhumarea, vineri 14 noiembrie, ora 13,00, la cimitirul Eternitatea, unde se află depus corpul neînsuflețit.

• Asociația de locatari bloc T 1 — T 2, Stejar 58, anunță cu profund regret decesul fulgerător al colocatarului lor **POPA IOAN,** 37 ani. Transmitem sincere condoleanțe familiei îndurerate.

• Soțul, fiul, fiica, nepoții, nepoatele și rudele apropiate, cu nemărginită durere, anunță moartea fulgerătoare a scumpei lor **FĂRTĂIȘ MARIA,** 68 ani. Înmormîntarea, astăzi, 13 noiembrie, ora 13. Cortegiul pornește din strada Gheorghe Dimitrov 25, spre cimitirul Eternitatea. Un gînd pios pentru sufletul ei bun.

ÎNTREPRINDEREA METALURGICĂ IAȘI

angajează urgent:

— 2 mecanici locomotivă L.D.H.
— 5 mecanici ajutori
— 5 șefi manevră
— 5 manevranți vagoane
— 2 acari.

Angajarea se face conform Legii 12/1971 și Legii 57/1974.

Redacția: str. Vasile Alecsandri nr. 8 — Iași.
Telefoane: administrația — 11543; secția politică — 14127; secția economică — 16435.

Tiparul: Întreprinderea poligrafică Iași, str. Vasile Alecsandri nr. 6. Telefon 14620.

BIBLIOTECA CENTRALĂ UNIVERSITARĂ „M. EMINESCU" IAȘI

Proletari din toate țările, uniți-vă!

Flacăra Iașului

Organ al Comitetului județean Iași al P.C.R. și al Consiliului popular județean

Anul XXXII — Nr. 9061 | Vineri, 14 noiembrie 1975 | 4 pagini — 30 bani

În paginile 2—3

- Timp excelent, forțe suficiente; ce lipsește unora e doar bunăvoința de a începe defrișările
- Microtribuna noului
- Cu ochii cetățeanului
- Sport

Gîndirea creatoare a proiectantului și climatul propice promovării ei

Moment de bilanț, de analiză profundă a activității politice și profesionale, adunarea de dare de seamă anuală în organizația de partid de la Institutul de cercetare și proiectare Iași — la ale cărei lucrări au participat tovarășii: Ion Iliescu, prim-secretar al Comitetului județean Iași al P.C.R., Ioan Manciuc, prim-secretar al Comitetului municipal de partid, și Vasile Jitar, vicepreședinte al Comitetului executiv al Consiliului popular județean — a constituit, totodată, prilej de stabilire a coordonatelor de viitor în vederea realizării, în cît mai bune condițiuni, a obiectivelor ce decurg din documentele Congresului al XI-lea al partidului.

Adunarea a apreciat activitatea comitetului de partid care a orientat și coordonat întreaga muncă politică și organizatorică din institut, așa explicîndu-se realizarea și depășirea indicatorilor de plan și a angajamentelor asumate în întrecerea pe anul în curs, îmbunătățirea calitativă a documentațiilor, creșterea productivității muncii în proiectare. Succesele incontestabile ale acestui talentat și harnic colectiv, a cărui amprentă o vedem în tot ceea ce s-a construit, în anii noștri, atît în municipiul și județul Iași, cît și în județul Vaslui, au constituit pentru comuniștii de aici doar baza de discuții în căutarea de noi soluții, de noi modalități care să ducă la afirmarea, pe un plan superior, a gîndirii creatoare, îndrăznețe, a proiectanților ieșeni. Au dovedit, încă o dată, comuniștii de aici că nu se împacă și nu se pot împăca cu unele tare ce trenează încă în activitatea proiectanților. În intervențiile lor, comuniști ca: Nicolae Munteanu, Ovidiu Alexievici — arhitecți, Victor Molocea și Marilena Rădăuceanu — ingineri, au abordat aspecte vizînd atît îmbunătățirea indicilor tehnico-economici ai noilor investiții, cît și ai celor estetici și, nu în cele din urmă, reducerea duratei de realizare a proiectelor. Evident, n-au fost ocolite nici greutățile cu care se mai confruntă uneori proiectanții. S-a relevat astfel faptul că, în ultimul timp, crearea condițiilor de proiectare de către beneficiar se face din ce în ce mai greoi; comenzile se lansează cu mare întîrziere; temele de proiectare sînt incomplete. Nu de puține ori avizările fazelor anterioare se fac după o perioadă prea mare de timp, iar pentru fazele următoare se fac recomandări ce schimbă fundamental parametrii de bază inițiali. Toate acestea afectează, firește, perioada de proiectare, cu influențe negative asupra calității proiectelor.

Dări de seamă anuale în organizațiile de partid

Unele nereușite își au însă cauzele în activitatea internă din institut, în organizarea procesului de proiectare. Este un nonsens ca într-un institut profilat pe cercetare și proiectare, activitatea de cercetare științifică să rămînă multă vreme doar un deziderat! În spirit autocritic, comunistul C-tin Mihăilescu, directorul institutului, a subliniat, în adunare, răspunderea ce-i revine atît lui, cît și celorlalți comuniști din conducerea instituției pentru tărăgănarea nejustificată a soluționării acestei probleme care, abia în ultima lună, a început să capete contur, creîndu-se pentru aceasta și cadrul organizatoric necesar.

Numeroasele intervenții ale participanților la cuvînt, ca și darea de seamă de altfel, au pus în evidență răspunderea cu care comuniștii de aici, întregul colectiv privesc sarcinile ce le revin în viitorul cincinal, cînd vor trebui să răspundă, în timp util și în condiții îmbunătățite de calitate, volumului sporit de investiții ce urmează a se realiza în teritoriul deservit de institut. Cerința esențială, formulată de altfel și de a-

ALICE OUATU

(continuare în pag. a 2-a)

În perioada 15—21 noiembrie,

o nouă ediție

„Valori ieșene în contemporaneitate"

În perioada 15—21 noiembrie a.c., la Iași se va desfășura cea de a II-a ediție a Săptămînii „Valori ieșene în contemporaneitate", inițiată de Comitetul municipal de cultură și educație socialistă. Bogatele și variatele manifestări dedicate literaturii, artelor plastice, teatrului, muzicii, științei se vor bucura de prezența unor prestigioase personalități ale vieții cultural-artistice. Astfel, în cadrul spectacolului festiv „La fiecare ceas al Iașului", ce va avea loc sîmbătă, 15 noiembrie, ora 16, în sala Teatrului Național, alături de valoroase ansambluri artistice ieșene, își vor da concursul Magda Ianculescu și Dan Iordăchescu. La realizarea manifestărilor dedicate literaturii își vor aduce contribuția, alături de poeți și prozatori ieșeni, prof. univ. dr. docent Alexandru Dima și prof. univ. dr. docent Const. Ciopraga, iar la „Ziua artelor plastice" va fi prezent, împreună cu criticii ieșeni, și Dan Hăulică.

Pe parcursul acestei săptămîni, instituțiile de spectacole, casele de cultură, cluburi din întreprinderi vor găzdui spectacole-dezbatere, concerte, dialoguri între creatori și public, expoziții de artă plastică, concursuri gen „Cine știe cîștigă" și multe altele.

Acțiuni pentru reducerea importului de piese

La Întreprinderea „Țesătura" există o intensă preocupare pentru reducerea importului de piese de schimb și dispozitive. Astfel, în atelierul de automatizări se confecționează acum dispozitive de acționare la mașinile de bobinat, brațe de presare la mașinile de semitort, tablouri de acționare și automatizare pentru mașinile de apretat și tuns care pînă nu de mult se importau.

Ing. M. SOLOMON
corespondent

Vizita în țara noastră a delegației de partid și de stat din R. D. Vietnam, condusă de tovarășul Le Duan

Sosirea în Capitală

La invitația Comitetului Central al Partidului Comunist Român, a tovarășului Nicolae Ceaușescu, secretar general al Partidului Comunist Român, președintele Republicii Socialiste România, și a Guvernului Republicii Socialiste România, joi la amiază a sosit în țara noastră, într-o vizită oficială de prietenie, o delegație a Partidului celor ce Muncesc din Vietnam și a Guvernului Republicii Democrate Vietnam, condusă de tovarășul Le Duan, prim-secretar al Comitetului Central al Partidului celor ce Muncesc din Vietnam.

Așa cum poporul vietnamez a primit, acum patru ani, cu caldă și frățească prietenie, vizita tovarășului Nicolae Ceaușescu, în fruntea unei delegații de partid și guvernamentale, în R.D. Vietnam, tot astfel poporul nostru salută astăzi, cu profundă bucurie și satisfacție, vizita tovarășului Le Duan, a celorlalți oaspeți vietnamezi în România, eveniment care reprezintă un nou moment de seamă în cronica relațiilor de prietenie și solidaritate dintre partidele, țările și popoarele noastre.

...Ceremonia sosirii a avut loc pe aeroportul Otopeni, împodobit festiv.

La coborîrea din avion, tovarășul Le Duan este salutat cu multă căldură de tovarășul Nicolae Ceaușescu. Cei doi conducători de partid își string îndelung mîinile, se îmbrățișează cu bucuria revederii, de această dată pe pămîntul românesc.

În întîmpinarea înalților oaspeți au venit, de asemenea, tovarășii Manea Mănescu, Emil Bobu, Cornel Burtică, Emil Drăgănescu, Janos Fazekas, Paul Niculescu, Gheorghe Pană, Gheorghe Rădulescu, Leonte Răutu, Iosif Uglar, Ilie Verdeț, Ștefan Andrei, Nicolae Giosan, Ion Ioniță, Mihai Marinescu, viceprim-miniștri ai guvernului, George Macovescu, ministrul afacerilor externe, membri ai C.C. al P.C.R. și ai guvernului, conducători de instituții centrale și organizații obștești, generali.

Tovarășul Le Duan este însoțit în această vizită de tovarășii Le Thanh Nghi, membru al Biroului Politic al Comitetului Central al Partidului celor ce Muncesc din Vietnam, viceprim-ministru al Guvernului Republicii Democrate Vietnam, și alte persoane oficiale.

Un grup de pionieri oferă buchete de flori tovarășilor Nicolae Ceaușescu și Le Duan.

Ceremonia continuă cu prezentarea onorului de către garda militară. Sînt intonate apoi imnurile de stat ale Republicii Socialiste România și Republicii Democrate Vietnam. În semn de salut, răsună 21 de salve de artilerie.

Tovarășii Nicolae Ceaușescu și Le Duan trec în revistă garda de onoare.

Pe aeroport, mii de oameni ai muncii din întreprinderile și instituțiile Capitalei își manifestă entuziast satisfacția pentru vizita solilor poporului vietnamez, pentru reîntîlnirea dintre tovarășii Nicolae Ceaușescu și Le Duan. Se scandează numele celor doi conducători de partid, se aclamă pentru prietenia româno-vietnameză, se dă expresie sentimentelor frățești pe care și le nutresc reciproc popoarele noastre.

Numeroși studenți vietnamezi, aflați la studii și specializare în țara noastră, salută cu deosebită bucurie pe tovarășii Nicolae Ceaușescu și Le Duan.

La intrarea în București, ca și pe marile artere ale Capitalei, mulțimea aclamă neîntrerupt, împărtășindu-și satisfacția pentru legăturile strînse, frățești, stabilite între cele două partide, țări și popoare.

În Piața Scînteii, în semn de adîncă cinstire, tovarășului Le Duan i se oferă cheia de aur a orașului.

Mulțumind, tovarășul Le Duan a spus: „Sînt deosebit de fericit că am posibilitatea de a vizita frumoasa dumneavoastră țară, minunatul oraș București.

În numele Partidului celor ce Muncesc din Vietnam, al Guvernului Republicii Democrate Vietnam, al poporului nostru adresez Partidului Comunist Român, guvernului și poporului român mulțumirile cele mai călduroase pentru ajutorul acordat în lupta noastră împotriva imperialismului american și edificarea socialismului în țara noastră. Poporul nostru păstrează întotdeauna vie în amintire vizita făcută de tovarășul Nicolae Ceaușescu, sentimentele de recunoștință pentru ajutorul primit din partea poporului român.

Am convingerea că prin această vizită prietenia dintre partidele și popoarele noastre se va întări și mai mult".

Grupuri de tineri oferă tovarășilor Nicolae Ceaușescu și Le Duan buchete de flori. Se scandează „Ceaușescu—Le Duan".

În aceeași atmosferă de puternică însuflețire, coloana de mașini străbate șoseaua Kiseleff, pînă la Piața Aviatorilor. Aici, mii de bucureșteni întîmpină cu aceeași aleasă stimă și considerație pe cei doi conducători de partid.

Tovarășii Nicolae Ceaușescu și Le Duan, ceilalți conducători ai partidului și statului nostru, membrii delegației de partid și guvernamentale vietnameze străbat pe jos piața, răspund cu căldură manifestărilor pline de simpatie ale mulțimii.

Tineri și tinere în frumoase costume naționale încing, apoi, o tradițională horă, în care se prind și cei doi conducători de partid.

La reședința rezervată solilor poporului vietnamez, între tovarășul Nicolae Ceaușescu și tovarășul Le Duan a avut loc o scurtă convorbire, desfășurată într-o ambianță de caldă prietenie.

Vizită protocolară

Tovarășul Le Duan, prim-secretar al Comitetului Central al Partidului celor ce Muncesc din Vietnam, a făcut, joi după-amiază, o vizită protocolară tovarășului Nicolae Ceaușescu, secretar general al Partidului Comunist Român, președintele Republicii Socialiste România.

Schimbul de vederi pe care tovarășii Nicolae Ceaușescu și Le Duan l-au avut în această zi premergătoare convorbirilor oficiale s-a desfășurat într-o atmosferă de caldă prietenie, de stimă și înțelegere reciprocă, sub semnul dorinței comune de a extinde și întări relațiile de solidaritate și colaborare multilaterală dintre partidele, țările și popoarele noastre, de a dezvolta conlucrarea dintre ele, atît pe tărîmul construcției socialiste din cele două țări, cît și în domeniul vieții internaționale, pentru triumful cauzei socialismului și păcii în lume.

(Agerpres)

CARNET IEȘEAN

Tramvaiul a sosit la timp

Atunci cînd într-o zonă sau alta a orașului se efectuează lucrări de excavare, este nevoie de un aviz al I.T.C.I.-ului. Altfel, unele săpături pot atinge vreun cablu subteran de alimentare cu energie și se provoacă avarii cu urmări grave. Așa s-a întîmplat cu cîtva timp în urmă, cînd un excavator care lucra la blocurile din str. C. Negri, fără avizul cerut, a agățat un cablu de 6 kV. Un scurtcircuit și avaria unei celule de alimentare cu energie a liniilor de tramvai s-a produs. O situație-limită deci, din care se putea ieși numai printr-o intervenție rapidă pentru înlocuirea celulei deteriorate. Altminteri, circulația tramvaielor ar fi fost întreruptă. Tocmai dimineața, la orele de vîrf. Fiindcă, întîmplător, în aceeași zi, la a doua linie de tensiune se efectuau alte reparații care o făceau indisponibilă și pe aceasta. Și

MARIA CIOBOTARU

(continuare în pag. a 3-a)

Esențialul în acest trimestru: îndeplinirea planului pe 1975, pregătirea producției pentru 1976

La Fabrica mixtă din Pașcani

O gamă cît mai largă de produse

După ce am informat conducerea Fabricii mixte din Pașcani despre scopul vizitei noastre, inginerul șef, Stelian Ciumac, ne-a replicat cu promptitudine: **„Am îndeplinit sarcinile cincinalului actual încă din octombrie, iar luna aceasta vom raporta realizarea sarcinilor pe întreg anul 1975. Pe această bază și ca urmare a unor intense pregătiri avem toate condițiile unei activități optime în 1976. Vom porni bine chiar din prima zi a anului".**

Detaliile primite în legătură cu afirmația sus-amintită ne-au convins că industria locală păscăneană, colectivul ei are preocupări meritorii în acest sens. Materiile prime și materialele necesare au fost integral contractate cu furnizorii din țară. De asemenea, pentru producția anului viitor au fost încheiate contracte economice cu beneficiarii. Producția de mobilă de bucătărie va crește substanțial în 1976. Pînă în prezent a fost contractată peste 90 la sută din producție. Conducerea unității ne informa că se va asigura și restul de comenzi. De altfel, în noul an se vor realiza noi produse, pentru care s-au făcut toate pregătirile (omologare, prețuri ș.a.). Amintim printre acestea: garniturile de mobilă de bucătărie „Moldova", „Siretul" și „Modern". Prăjina grea pentru instalațiile de foraj realizate la I.U.P. Tîrgoviște, cu care colaborează unitatea păscăneană, două tipuri de stîlpi pentru solarii și sere, grinzi pentru grătare necesare la construcțiile agrozootehnice ș.a.

Se depun eforturi susținute pentru o corelare optimă a capacității secției de prefabricate cu cerințele unităților beneficiare. O altă preocupare a colectivului unității constă în lărgirea gamei de produse de uz gospodăresc. În acest sens, în prezent se caută soluții pentru o informare cît mai operativă a populației cu noile produse, cu caracteristicile funcționale ale acestora.

Se poate aprecia că unitatea păscăneană, cu potențialul uman și material de care dispune, poate desfășura o activitate cu eficiență sporită.

EUGENIU ZIDARIȚA

Timp excelent, forțe suficiente; ce lipsește unora e doar bunăvoința de a începe defrișările

• Front de lucru pomicultorilor, pe un masiv cu mărăcinișuri • Iarba nu va mai crește la umbra boscheților • Obstacole în calea tractoarelor

Sporirea suprafețelor arabile și a celor destinate viilor și livezilor, pe seama unor terenuri ocupate cu cioate, mărăcinișuri, arbori izolați etc., este o sarcină permanentă a lucrătorilor de pe ogoare. În această perioadă însă, cînd forța de muncă a fost eliberată, în majoritatea ei, de la lucrările de recoltare, acțiunea mai sus-amintită trebuie să capete amploare. În cadrul multor cooperative agricole există încă suficiente resurse pentru a reda producției noi suprafețe. La C.A.P. Bîrnova, de exemplu, s-a lucrat toată vara la defrișarea mărăcinișurilor. Pe un masiv de circa 65 de hectare pe care se lucrează de cîțiva ani, locul spinilor și mărăcinișurilor a fost luat, treptat, de o plantație intensivă de meri. În primăvara viitoare, urmează să fie plantate ultimele 20 de hectare pentru a încheia masivul amintit. Cinci hectare au fost deja curățate de mărăcinișuri în ultima vreme. Acțiunea urmează să fie reluată spre sfîrșitul acestei săptămîni, după ce se termină amenajarea barajului pe pîrîul Vămășoaia. În felul acesta vor putea fi irigate circa 20 de hectare de livadă. La defrișări se acționează cu un agregat mecanic condus în două schimburi de frații Ilie și Vasile Nicov. Tot în ultima vreme, după cum ne-a spus tov. ing. N. Mihailov, președintele unității, a fost sistematizată tarlaua „Costandache", înlăturîndu-se pîlcurile de mărăcini, drumurile de prisos. Acțiunea va fi continuată în această iarnă pe o ultimă tarla arabilă.

De cîteva zile, la C.A.P. Mironeasa a fost pornită o ofensivă împotriva cioatelor de pe imașuri. Tov. Tudor Ciumală, primarul comunei, ne spunea că suprafețele ce trebuie curățate de astfel de resturi lemnoase se ridică la 4 hectare. Pe o jumătate de hectar, lucrarea a fost terminată.

În alte locuri însă, asemenea lucrări nu se bucură de atenția cuvenită. Din cîte cunoaștem, pe suprafețele multor C.A.P.-uri se mai întîlnesc boscheți și pîlcuri de mărăcinișuri care împiedică mecanizarea lucrărilor agricole și scot din circuitul productiv pămînt roditor. Astfel de aspecte pot fi văzute pe tarlalele C.A.P.-urilor Schitu Duca, Dagîța, Tomești, Osoi, Moșna și altele. Curățirea acestor terenuri ar fi trebuit să se facă încă din vară, o dată cu lucrările de întreținere a culturilor, dar șefii de fermă, brigadierii n-au dovedit, peste tot, inițiativă. Tov. D. Horobăț, președintele C.A.P. Dagîța, ca și tov. M. Dorofte, președintele C.A.P. Schitu Duca, ne spuneau că după ce vor fi terminate alte acțiuni, chipurile mai urgente, vor trece la eliberarea tuturor terenurilor de astfel de resturi lemnoase. Așadar, o acțiune care ar trebui să ocupe un loc de frunte în activitatea curentă este lăsată mereu la urmă și uneori uitată. Trebuie acționat cu hotărîre, în toate unitățile, pentru lichidarea unor astfel de stări de lucruri, începînd de pe acum, astfel ca în primăvară să nu mai avem cioate, pîlcuri de mărăcini, stufărișuri, drumuri inutile etc. pe terenurile agricole.

GH. STEJARU

Pentru bunul gospodar nu există pămînt rău

Consfătuire pe teme ale pazei bunurilor obștești

La Iași a avut loc o consfătuire în care s-au abordat aspecte referitoare la paza bunurilor materiale în lumina prevederilor Decretului nr. 231/1974. Au participat reprezentanți ai organelor locale de partid și de stat, Inspectoratului județean al Ministerului de Interne, Corpului de pază militarizată, reprezentanți ai conducerilor întreprinderilor și instituțiilor. Materialele prezentate și discuțiile pe marginea acestora au reliefat realizările dar și lipsurile înregistrate în activitatea de organizare a pazei obiectivelor, bunurilor materiale, de selecționare a personalului de pază etc. În încheiere, a fost adoptat un plan de măsuri.

„Ziua școlii"

„Ziua școlii" prilejuiește la Liceul nr. 5 „Emil Racoviță" din Iași bogate manifestări cultural-artistice și sportive. Dintre acestea menționăm sesiunea de comunicări a cadrelor didactice cu tema „Spiritul novator al tehnologiei didactice, în lumina documentelor de partid", sesiunea de referate a elevilor participanți la activitatea cercurilor pe obiecte, programe artistice etc. Agenda manifestărilor este completată de o acțiune omagială dedicată savantului român Emil Racoviță.

Prof. RODICA GAVRILESCU
Liceul nr. 5 Iași

În organizarea tineretului

Primul Microsimpozion de chimie macromoleculară

Astăzi, în sala de festivități a Filialei Iași a Academiei R.S.R., încep lucrările primului Microsimpozion de chimie macromoleculară al tineretului. La această acțiune, organizată de comisia pentru creația tehnico-științifică a tineretului din Institutul de chimie macromoleculară „Petru Poni", sub egida Comitetului județean Iași al U.T.C., vor participa tineri cercetători din institute de cercetare, întreprinderi industriale, instituții de învățămînt superior din Iași și alte centre ale țării.

După ședința inaugurală, lucrările microsimpozionului se vor desfășura, timp de două zile, pe secțiuni, în cadrul cărora vor fi prezentate numeroase comunicări și referate susținute de tineri cercetători în domeniul chimiei macromoleculare. Acțiunea are în vedere stimularea tinerilor cercetători în a se angaja mai ferm în activitatea de creație tehnico-științifică, în a găsi noi căi de soluționare a problemelor ridicate de activitatea productivă și introducere a noului în producție, în spiritul hotărîrilor Plenarei comune a Comitetului Central al P.C.R. și Consiliului Suprem al Dezvoltării Economice și Sociale din 21—22 iulie a.c., al hotărîrilor Congresului al X-lea al U.T.C.

Astăzi, la ora 18,

în sala „Victoria" se va deschide

Salonul ieșean al cărții

Cu prilejul deschiderii Salonului ieșean al cărții, Editura „Junimea" va lansa volumele „Personalitatea literaturii române" (varianta în limba franceză), de Const. Ciopraga, „Interpretări și înțelesuri" de Valeriu Râpeanu, „Artă și sensibilitate" de Corneliu Sturzu, „Moștenirea modernilor" de I. Constantinescu. Prezintă criticul Liviu Leonte, redactorul șef al revistei „Cronica".

Caietele Editurii „Junimea"

Editura „Junimea" a scos de sub tipar, cu prilejul Consfătuirii pe țară a librarilor, care își începe lucrările astăzi, la ora 8,00, la Palatul Culturii din Iași, cel de-al treilea număr al „Caietelor Junimii". Alături de proiectele editoriale ale anului 1976, sînt prezentate, într-o formă grafică atractivă, fragmente din lucrările în curs de apariție, aprecieri ale criticii literare despre cărțile tipărite de Editura ieșeană. Acest număr ilustrează, în același timp, pe scurt, drumul parcurs de tînăra editură în cei aproape șase ani de activitate, perioadă în care s-au tipărit circa 400 de titluri într-un tiraj ce depășește cinci milioane de exemplare.

Gîndirea creatoare a proiectantului și climatul propice promovării ei

(urmare din pag. I)

dunarea comuniștilor este aceea de a se crea climatul optim necesar promovării cu curaj a gîndirii creatoare a proiectanților, a acelei gîndiri care să îmbine armonios economicul cu utilul și frumosul.

Tovarășul Ion Iliescu, în cuvîntul său, a subliniat direcțiile imediate și de perspectivă în care trebuie să mobilizeze organizația de partid forțele întregului colectiv din institut.

Planul de măsuri aprobat de adunarea comuniștilor cuprinde obiective concrete, între care se înscrie și organizarea unei consfătuiri cu participarea specialiștilor atît din partea proiectantului, cît și a constructorului și beneficiarului, consfătuire care să prilejuiască nu numai un schimb de idei în probleme de proiectare, sistematizare și construcții, ci și luarea măsurilor ce se impun pentru ca anul 1976 să marcheze, realmente, un progres evident în activitatea de proiectare și construcții în municipiul și județul Iași.

Opțiunea repertorială a formațiilor de teatru — act de răspundere

În această perioadă, se desfășoară „Zilele teatrului de amatori și Festivalul dansului tematic", manifestare artistică cu caracter republican. Actuala formulă de desfășurare a întrecerii formațiilor de teatru este mai adecvată, mai aproape de realitatea mișcării artistice de masă, mergîndu-se pe ideea teatrului scurt. Avantajele teatrului scurt pentru amatori sînt de necontestat: se pot concentra forțe fără cheltuieli mari, pregătirea într-un timp relativ scurt a unei piese, prezentarea mai multor spectacole, posibilitatea deplasării în alte localități etc. Esențialele rămîn, însă, consistența conținutului, scopul spectacolului realizat, deoarece activitatea artistică trebuie să răspundă unor cerințe educative. În acest sens, trebuie să subliniem existența unor lucrări de teatru scurt ale cunoscuților dramaturgi Paul Everac, Al. Mirodan, Ion Băieșu și alții. Inspirate din actualitatea socialistă a țării, sau din trecutul de luptă al poporului, aducînd în prim plan eroi ai zilelor noastre, sau incriminînd mentalități retrograde, piesele puse în circulație răspund într-o măsură dezideratelor educative. Cît privește dansul cu temă, gen care începe să prindă tot mai mult teren în rîndul amatorilor din județ, s-au realizat cu forțe locale mai multe librete, s-au organizat dezbateri și consfătuiri metodice, pentru a conferi acestui gen artistic un caracter angajant, cu puternic mesaj social.

Cu toate acestea, unele colective și instructori artistici n-au abandonat ideea potrivit căreia spectacolul de teatru este doar un simplu divertisment. De aceea se mai întîlnesc situații cînd formații de teatru se opresc numai la piese facile, doar pentru faptul că sînt... hazoase. Pe de altă parte, fără a-și măsura realist forțele și puterile interpretative, unele colective încearcă să pună în scenă lucrări de mare întindere, cu multe personaje și dificultăți de regie („Take, Ianke și Cadîr", de Victor Ion Popa, „O noapte furtunoasă", de I. L. Caragiale și altele). Se pierde din vedere faptul că pentru realizarea unui astfel de spectacol este nevoie de aproape jumătate de an de repetiții, iar satisfacția de a juca mai multe reprezentații rămîne neîmplinită. Ce-i drept, s-a mai renunțat la astfel de optici, dar cazuri izolate tot se mai întîlnesc. Cele mai multe din totalul de aproximativ 50 de formații existente în comunele județului și-au înscris în repertoriu lucrări cu mesaj direct. În întreprinderi și instituții, demarajul este mai greoi, deoarece în unele din ele nu se manifestă suficientă încredere în artiștii amatori și în instructorii artistici, așteptîndu-se doar colaborarea cu actori ai Naționalului ieșean. Se cuvine, așadar o mai atentă și permanentă coordonare a activității formațiilor de teatru, pentru ca deziderateele educative să devină, pretutindeni, fapte.

C. LUPU

în 24 de ore

Radio Iași

Programul de seară (14 noiembrie): 16,30 Cotidian sonor; 18,00 Cîntecul care mi-e drag; 18,20 Codul anilor noștri; 18,35 Șlagăre din operete; 18,50 Sub steag de pace și lumină; 19,00 Buletin de știri; 19,05 Soliști și formații artistice de amatori din județul Suceava; 19,15 Pe teme economice; 19,30 Pe portativul undelor, melodia preferată; 20,00 Serile muzicale ale studioului; Buletin de știri; 21,35 Muzică ușoară.

Programul de dimineață (15 noiembrie): 6,00—8,30 Emisiune de actualități și muzică.

Televiziune

16,00 Teleșcoală; 16,30 Curs de limbă engleză; 17,00 Emisiune în limba germană; 18,35 Din lumea plantelor și animalelor; 18,55 Tragerea Loto; 19,10 Film documentar; 19,20 1001 de seri; 19,30 Telejurnal; 20,00 Teleobiectiv; 20,20 Filmul artistic „Băiatul care caută fericirea". Premieră pe țară: 22,10 24 de ore.

Cinematografe

Copou, orele 9,00; 11,00; 15,00; 17,00; 19,00; 21,00: „Unde este compania a 7-a ?". **Republica**, orele 9,00; 11,00; 15,00; 17,00; 19,00; 21,00: „Rătăcire". **Victoria**, orele 9,00; 11.05; 14,45; 16,50; 18,55; 21,00: „Ferma lui Cameron" **Tineretului**, ora 9,00: „Pavlinka"; orele 11,00; 14,45; 17,30; 20,15: „Ochii Shivanei". **Tătărași**, orele 16,00: 18,00; 20,00: „Toamna bobocilor". **Nicolina**, orele 16,00; 18,00; 20,00: „Răfuiala".

În județ. Pașcani: Casa de cultură. „Ultima zăpadă de primăvară". **Clubul C.F.R.**, „Marele circ". **Tg. Frumos.** „Tată de duminică". **Hîrlău**, „Piraților din Pacific și Insula comorilor".

Teatrul Mic din București

prezintă astăzi, la ora 20,00, pe scena Naționalului ieșean, spectacolul cu piesa „Nu sîntem îngeri" de Paul Ioachim, în regia Soranei Coroamă.

Filarmonica de stat „Moldova"

Astăzi, la ora 20,00, în sala Filarmonicii, va avea loc un concert simfonic. În program: L. v. Beethoven — uvertura „Egmont"; L. v. Beethoven — Concert pentru pian și orchestră nr. 2; C. Franck — Simfonia în re minor. Dirijor: Masato Usuki (Japonia). Solist: Cristian Beldi — pian.

Timpul probabil

Vremea se menține rece cu cerul variabil, mai mult acoperit ziua cînd, local, se vor semnala ceață, burniță și ninsoare. Vîntul va sufla slab, iar temperatura aerului se va menține scăzută; minimele vor fi cuprinse între minus 1 grad și plus 1 grad, iar maximele între 0 grade și 4 grade. Pe alocuri se va produce îngheț la sol.

JOCURI

Orchestrală

ORIZONTAL: 1. Chimvale — Autorul piesei „Viori de primăvară"; 2. Instrument muzical din teracotă — Violă; 3. Instrument muzical popular rusesc — Instrumente cu coardă; 4. Zaharia Romașcu — Instrument muzical cu coardă — Maria Pietraru; 5. Instrument muzical asemănător cu cobza — Răsucit; 6. Notă la fagot! — Nicolae Popescu — Vine pe la gene; 7. Alt instrument muzical cu coarde — Clape de pian!; 8. Fuge la vînătoare — Instrumente de suflat; 9. La tobă! — Instrumente muzicale cu claviatură, asemănătoare cu orga; 10. A pîndi — Vioară (reg.). VERTICAL: 1. Instrument muzical cu coarde asemănător cu chitara — Instrument muzical de percuție; 2. IR! — Instrument muzical de suflat; 3. Instrument muzical popular — Partea metalică și tăioasă a unui instrument; 4. Face din vioară mioară! — Merge cu Stan; 5. Linioară — Notă la rebec!; 6. Elena Neagu — Parte! — Literă arabă; 7. Dor — Spațiu; 8. Corzi la lîră! — Instrumente cu clape; 9. Orchestră populară — Stofă de mătase; 10. Dînsele la cinele! — Inimă de poet! — Șoricar; 11. Strune de chitară! — I se cîntă să adoarmă; 12. Cadru pentru serenade cu chitara — Nai amestecat!

Cuvinte rare: Lam, Amit, Uie.

S. COLOȘENCO

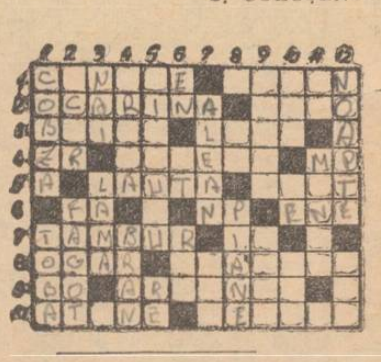

Dezlegarea jocului apărut în nr. 9059 al ziarului nostru

ORIZONTAL: 1. Mămăligă — R; 2. U — Teascuri; 3. St — Aba — Rod; 4. Tub — I — Rima; 5. Altista — At; 6. Rb — U — Apun; 7. Iul — Sparta; 8. Erată — Imam; 9. Emerită — A; 10. Blănar — Șan.

Microtribuna noului

Cu ce se măsoară tinerețea „bătrînei" Nicolina

În anul 1975, Întreprinderea mecanică „Nicolina" Iași a încetat să mai repare vagoane, abandonînd, astfel, o veche activitate cu pondere însemnată în volumul producției globale, practicată aici din aprilie 1905, anul intrării în funcțiune a unității. Aceasta a însemnat pentru „bătrîna" Nicolină încă un pas pe drumul modernizării și reprofilării producției, după indicațiile secretarului general al partidului, tovarășul Nicolae Ceaușescu, cu prilejul vizitei sale la Iași în februarie 1973. Cît de mult s-a înaintat în direcția trasată, se poate deduce și după numărul mare al produselor noi intrate în fabricație de serie numai în anul curent. Să amintim pentru început de ruloul compactor R 8-14 care se fabrică în vechile hale unde se reparau vagoane și de către aceiași oameni care s-au adaptat rapid la noul produs, întîlnit astăzi pe multe șantiere și exportat în Polonia și Ungaria. Numărul compactoarelor care au părăsit poarta întreprinderii depășește 230. Colectivul unității, preocupat în permanență de îmbunătățirea caracteristicilor tehnice ale produselor sale, a mai asimilat încă 10 utilaje de construcții și terasiere: centrala de beton de 45 m.c./h complet automatizată, cu o productivitate sporită cu 50 la sută față de produsele similare fabricate în țară; malaxorul mecanic de 1.600 l. de asemenea complet automatizat, avînd o productivitate cu 40 la sută mai mare față de alte produse din țară; mașina de curățat canale, înzestrată cu 6 echipamente, asimilată pentru prima oară în țară, ca și distribuitorul de mixturi asfaltice sau mașina de topit și pompat bitum. Un alt produs de serie, deosebit de căutat pe piața internă și externă, este turbosuflanta S.R.D.-20, S.R.D.-40 din care s-au și produs pînă în prezent 340 de bucăți. Un alt utilaj interesant, montat pe un șasiu de „Roman" diesel, este și autogudronatorul de 7.000 l. livrat șantierelor din țară, iar unul a fost vîndut la Tîrgul Internațional de la Bagdad. În sfîrșit, am mai putea adăuga ruloul compactor R.12.18, recent asimilat, screperul hidraulic de 8 m.c. cu o productivitate mult sporită și boghiul OT. Brazilia livrat Uzinelor de vagoane Arad, pentru export și care se produce astăzi în serie mare.

O ultimă analiză a unei brigăzi de specialiști a tras concluzia că întreprinderea produce unele utilaje, așa cum este și centrala de beton de 45 m.c., sau mașina de curățat canale, la nivelul tehnicii mondiale, lucru realizat prin reproiectarea produselor, prin asimilarea altora noi cu caracteristici superioare. Putem vorbi, deci, de o cotitură hotărîtoare în producția Întreprinderii mecanice „Nicolina", care, în perspectiva impetuoasei dezvoltări prevăzută în cincinalul 1976—1980, se poate aprecia că și-a creat o bună bază de plecare.

CONSTANTIN HUȘANU
coresp.

CU OCHII CETĂȚEANULUI

Măsuri severe împotriva celor care ne tulbură liniștea!

— Tovarășe maior, vă rugăm să ne spuneți ce măsuri întreprindeți pentru ca odihna și liniștea locuitorilor din municipiul nostru să nu fie stîrbită de unii indivizi certați cu elementarele reguli de conviețuire socială?

— O latură esențială a muncii noastre (atît ziua cît și noaptea) este asigurarea liniștii publice în oraș. În această direcție, desfășurăm o largă activitate de prevenire, prin prelucrarea actelor normative (decretele 153/1970, 76/1975), exemplificînd cu ajutorul unor proiecții de filme diferite cazuri. O asemenea acțiune a avut loc la Casa de cultură a tineretului și studenților sub denumirea „Serial juridic", la care au fost invitate mai ales persoanele știute de noi că sînt predispuse să încalce normele de conviețuire în comun. Tot pe linia prevenirii, am organizat, împreună cu instituțiile judecătorești, procese publice, am întreprins acțiuni în colaborare cu membrii unor organizații U.T.C., cu cetățeni, pentru prevenirea și depistarea celor care nesocotesc normele sociale. Împotriva celor care tulbură liniștea publică au fost luate

Interviu cu tov. maior Alexandru Mingiuc, șeful Miliției municipiului Iași

măsuri de sancționare conform prevederilor Decretului 153. Unii au apărut în fața instanțelor de judecată și au fost condamnați la închisoare. De la intrarea în vigoare a Decretului 76 privind consumarea băuturilor alcoolice, peste 400 de persoane au fost sancționate contravențional. Din aceste cazuri am putut desprinde concluzia că majoritatea celor care au încălcat legislația au fost sub influența băuturilor alcoolice, ori sînt așa-numiții scandalagii. Noi am dat, și vom continua să dăm, împreună cu cetățenii, o ripostă hotărîtă acestor elemente certate cu bunul simț și conviețuirea. Cred însă că un aport mai mare ar trebui să-l aducă și familiile, școlile, colectivele de muncă, organizațiile de sindicat și U.T.C.

— N-ar strica să numiți cîțiva indivizi certați cu etica...

— Emil Teodorescu (str. Silvestru nr. 9), condamnat la trei luni închisoare; Vasile Grecu (str. V. Lupu nr. 85), condamnat la două luni închisoare; Mihai Palamariu (Mihai Sturza nr. 63), condamnat la o lună închisoare; Mihai Irafte (Ciurchi nr. 127), condamnat la 20 de zile închisoare pentru tulburarea liniștii colocatarilor; Vasile Ceaușu (str. Socola nr. 52), amendat cu 1.000 de lei, și alții.

IOAN ȘCHIOPU

Blocul B 2 cu 110 apartamente proprietate personală, din cartierul „Mircea cel Bătrîn", în contur final.

Foto: P. GEMĂNARU coresp.

Epigrame

În legătură cu „vinul casei" de la unele restaurante

Din „vinul casei" am gustat
Nu mult, decît o baterie,
Dar suficient ca să constat
Că are casa... igrasie.

COSTACHE PLĂCINTĂ

Semnale și răspunsuri

● **Alexandru Andrei, str. Stejar nr. 5 Iași:** Cele sesizate fiind juste, I.C.S. Alimentația publică l-a sancționat pe șeful de unitate Petru Pasat cu reținerea a 5 la sută din retribuția pe o lună. ● **Mecanizatorii de la S.M.A. Osoi:** Banca pentru agricultură și industrie alimentară ne răspunde că drepturile de retribuire suplimentară cuvenite mecanizatorilor la S.M.A. Osoi, care au lucrat la C.A.P. Osoi, au fost achitate. ● **Maricica Piuco, Gh. Matei și alții, cartierul T. Vladimirescu Iași:** I.R.E. a făcut facturarea energiei electrice la unele blocuri fără a aduce prejudicii asociațiilor de locatari. Se va respecta graficul de încasare. Ridicarea surplusului de pămînt rezultat din lucrările de cablare subterană este în curs de executare. ● **Gh. C. Bișoc, comuna Hălăucești:** Direcția județeană P.Tc. l-a sancționat pe oficiantul Vasile Popoaia, care n-a eliberat recipisă și a folosit suma în interes personal, cazul aparținînd și în fața Comisiei de judecată. ● **Maria Băgig, str. Culturii nr. 59 Iași:** S-a întocmit dosar de urmărire penală pentru accidentul de circulație la care vă referiți. ● **Cristina Felciuc, comuna Scobiți:** Avînd contract cu întreprinderea, prezentați-vă urgent în vederea perfecționării formelor de angajare. ● **Ioan Furnică, str. Socola nr. 45:** Regionala C.F. Iași ne răspunde că trebuie să încheiați cu Secția L. 1 contract pe durată nedeterminată și numai după aceea veți beneficia de alocația de stat pentru copii. ● **Maria și Gheorghe Bușticu, comuna Ciurea:** Consiliul popular comunal va constata necesitatea internării, sprijinindu-vă la întocmirea dosarului.

A. ALEXANDRU

Cantinele, în prag de iarnă

PAȘCANI (De la subredacția ziarului „Flacăra Iașului").

Am vizitat cîteva dintre principalele cantine din Pașcani, cu intenția de a afla în ce stadiu se află aprovizionarea acestora pentru iarnă. La cantinele I.M.M.R., Autobazei nr. 4, spitalelor unificat și C.F.R., Liceului teoretic, Grupului școlar I.M.M.R., iarna poate veni. Cantitățile de cartofi, ceapă, varză, fasole, murături etc. — prevăzute în planul de aprovizionare — sînt sortate și pregătite în pivnițe sau magazii. Din discuțiile purtate cu unii responsabili, am aflat că C.L.F. Pașcani manifestă interes în rezolvarea operativă a solicitărilor cantinelor.

Anormale sînt însă cîteva aspecte constatate. În cantinele vizitate, condicile de sugestii și reclamații stau prin magazii, pe oriunde, exact acolo unde abonații nu au acces. Pe de altă parte, mai ales în cantinele mici, controlul obștesc nu-și face simțită prezența decît foarte rar.

IOAN SECĂRESCU

★

HÎRLĂU (De la subredacția ziarului „Flacăra Iașului").

„Unităților cu consum colectiv li s-au onorat toate contractele încheiate cu noi" — ne declara tov. Ion Chifor, șeful C.L.F. Hîrlău. La Liceul real-umanist s-au și depozitat 21 tone de cartofi, 2.500 kg ceapă, aproape 2.000 kg fasole uscată, însemnate cantități de ardei, roșii, murături. Asemenea măsuri au fost luate și la Spitalul orășenesc. În plus, această unitate a încheiat cu C.L.F. contracte privind livrarea periodică a unor cantități de legume și fructe în stare proaspătă.

Pentru perioada de iarnă, C.L.F. a însilozat cantități importante de produse nu numai în vederea satisfacerii nevoilor consumului colectiv, ci și ale cumpărătorilor: 70 tone murături, peste 100 tone de dulcețuri și gemuri, 1.000 tone de cartofi, mere și ceapă.

PAUL IANCU

Aprovizionare bună nu numai în centrele de comună!

Magazinele din comunele Șipote, Plugari și Belcești cunosc o îmbunătățire vizibilă a aprovizionării, dovadă că la nivelul I.J.E.COOP. și al cooperativelor zonale de consum există preocupare pentru aplicarea recentelor hotărîri ale conducerii partidului nostru. Am constatat însă că nu s-au luat suficiente măsuri în ceea ce privește asigurarea unei repartizări judicioase, pe unități, a fondului de marfă. Fără îndoială, rolul principal revine cooperativelor zonale Vlădeni și Hîrlău. Avem în vedere faptul că satele mai îndepărtate de centrele de comună (Munteni, Liteni și Ulmi-Belcești; Iazu Vechi, Hălceni și Mitoc-Șipote; Borosoaia-Plugari) sînt mai slab aprovizionate, neonorîndu-se cu promptitudine notele de comenzi.

Poate că, în privința unităților din comunele Șipote și Plugari, ar trebui să se ia în studiu o propunere făcută de gestionari, de cumpărători. La ora actuală, din punctul de vedere al îndrumării și controlului, aceste unități aparțin de cooperativa zonală Vlădeni, iar aprovizionarea o face cooperativa zonală Hîrlău. Și din acest motiv sînt lipsuri în aprovizionare. Anomalia ar putea dispărea dacă toate treburile acestea ar fi realizate de cooperativa din Hîrlău.

GH. OVAS
coresp.

● Sport ● Sport ● Sport ● Sport ● Sport ● Sport ● Sport ● Sport ● Sport

Campionatul județean de fotbal

În seria I, din cadrul etapei a 13-a s-a disputat doar un singur meci, toate celelalte programate fiind restante. Iată rezultatele: Siretul Lespezi — Biruința Mirosloveşti 2—0; Unirea V. Seacă — Voința Moțca 6—1; Viitorul Hîrlău — Avîntul Brătești 6—0; Olimpia Iași — Moldova Cristești 3—0; Recolta Ruginoasa — Recolta Conțești 4—1; Podgoria Cotnari — Avîntul Todirești 4—2; Locomotiva Pașcani — Șoimii Iași 0—1. În clasament continuă să conducă Viitorul Hîrlău cu 20 puncte, urmat de Șoimii Iași și Podgoria Cotnari, cu cîte 19 puncte. Pe ultimele locuri: Locomotiva Pașcani și Unirea V. Seacă, cu cîte 7 puncte.

În seria a II-a, etapa a 13-a a fost completă. Prutul Prisăcani — Chimia Iași 2—1; Progresul Trifești — Recolta Gropnița 2—3; Tehnoton Iași — Recolta Pd. Iloaiei 1—3; A.S.A. Iași — Olimpia Popricani 7—0; Voința Bivolari — Mobila Iași 3—0; Biruința Movileni — Nicolina Iași 0—3; Zorile Lungani — Victoria T.M. Iași 1—2; Luceafărul Vlădeni — Moldova tricotaje Iași 2—3. Nicolina (cu 24 puncte) și Recolta Pd. Iloaiei (cu 22 puncte) ocupă primele două locuri, fără nici o înfrîngere. Olimpia Popricani (5 puncte) și Luceafărul Vlădeni (2 puncte) se află pe ultimele locuri în clasament.

TENIS DE CÎMP

Ne-au parvenit, cu destulă întîrziere, rezultatele din turneul final al campionatului municipal de tenis de cîmp pe echipe. Titlul municipal a fost cîștigat de Constructorul IV (C-tin Belțic, Aurel Savin). Ea a fost urmată în clasament de Arta I, Cutezătorii, Politehnica, Proiectantul I, Olimpia, Terom I. Medicina.

★

S-au încheiat întrecerile din cadrul fazei județene a campionatului național individual al seniorilor. Au participat 64 de concurenți. Radu Lazăr (Arta) a devenit campion județean pe anul 1975, el învingînd în finală pe C-tin Belțic (Constructorul) cu scorul de 6—4, 1—6, 6—1.

Gimnastică modernă

La Sala sporturilor din Iași a avut loc întîlnirea internațională de gimnastică modernă dintre echipele Federației sportive din Gdansk (R.P. Polonă) și Universității Iași. După cum era de așteptat, la individual compus, pe primele trei locuri s-au clasat Dorota Leonard (28,90 p.), Ivona Gianek (28,60 p.), Ana Roșianovska (28,25 p.) — toate din echipa orașului Gdansk.

Din echipa Universității, Doina Semenov s-a clasat pe locul IV (28,15 p.), iar Marilena Topliceanu — pe locul VI (27,85 p.). Polonezele au cîștigat locul I și pe echipe.

AL. NOUR, coresp.

Năstase—Connors la București

Marți, 18 noiembrie, amatorii de tenis din Capitală vor avea prilejul să urmărească meciul dintre campionul român Ilie Năstase și americanul Jimmy Connors. Întîlnirea se va desfășura pe un teren special amenajat în incinta Palatului Sporturilor și Culturii. Cei doi jucători urmează să sosească la București în cursul zilei de duminică, venind de la Londra.

(Agerpres)

Tramvaiul a sosit la timp

(urmare din pag. 1)

circulația nu trebuia să înceteze. Făcînd o „noapte albă", cei mai buni electricieni ai întreprinderii, între care Mihai Răileanu, Ioan Damaschin, Const. Onofrei, Costică Albescu, conduși de inginerii Victor Ciobanu și D-tru Georgescu, șeful secției transport electric, și-au unit măiestria și eforturile și au reușit să înlăture la timp avaria la stația de redresare. Iar dimineața, sutele de călători au luat ca de obicei tramvaiul spre locurile lor de muncă. N-au avut cum să știe cîte mîini încordate de grabă s-au unit ca una, să remedieze, contra-cronometru, stricăciunea. Pentru ca oamenii să nu aștepte în zadar tramvaiul de fiecare zi. Iar tramvaiul a sosit la timp.

PE MERIDIANELE GLOBULUI

Sesiunea O. N. U.

NAȚIUNILE UNITE 13 (Agerpres). — Unul dintre cele mai importante puncte de referință ale dezbaterilor de politică generală din Comitetul pentru problemele politice și de securitate, asupra celor 19 puncte ale capitolului dezarmării îl constituie „consecințele economice și sociale ale cursei înarmărilor și efectele sale profund dăunătoare asupra păcii și securității în lume" — punct adus de România, după cum se știe, în atenția și preocupările O.N.U.

Luînd cuvîntul în cadrul dezbaterilor, reprezentantul României în acest comitet, ambasadorul Constantin Ene, a subliniat că, de la întocmirea, în anul 1974, de către secretarul general al O.N.U., a raportului asupra consecințelor economice și sociale ale cursei înarmărilor, situația în acest domeniu a continuat să se deterioreze. O profundă îngrijorare o creează amploarea pe care a luat-o cursa înarmărilor nucleare, dezvoltarea, diversificarea și acumularea de armament nuclear însumînd o uriașă forță de distrugere în masă.

România, a continuat vorbitorul, împărtășește convingerea larg exprimată că interesele păcii și securității cer ca, înainte de toate, să se pună capăt cursei înarmărilor nucleare și susține, de aceea, cu toată fermitatea ca în negocierile de dezarmare să se acorde cea mai înaltă prioritate dezarmării nucleare. Perfecționările tehnologice ale armamentului nuclear încep să fie guvernate tot mai puțin de necesități de securitate și tot mai mult de punerea la punct a unor noi sisteme de armament. Jumătate din totalul oamenilor de știință și al inginerilor angajați în cercetări și aproximativ 40 la sută din fondurile alocate de toate națiunile lumii cercetării științifice și dezvoltării tehnice sînt utilizate în scopuri militare. În context, reprezentantul român a evidențiat necesitatea unui program concret de reducere în etape a bugetelor militare, începîndu-se cu bugetele țărilor mari, puternic înarmate.

Vorbind apoi despre incompatibilitatea de structură dintre cursa înarmărilor și noua ordine economică internațională, ambasadorul român a arătat că cheltuielile militare reprezintă o grea povară pentru toate popoarele lumii, frînînd progresul economic și social, dezvoltarea cooperării între state.

Referindu-se la ritmul negocierilor de dezarmare, nepermis de încet față de escaladarea perfecționării armamentului, ambasadorul C. Ene a subliniat că tergiversarea tratativelor, imobilismul în care se găsesc în momentul de față le condamnă în mod obiectiv la ineficiență, întrucît pe parcursul negocierilor pot apărea noi arme, care pot lipsi de obiect tratativele începute pe alte baze și în alte condiții.

În încheiere, reprezentantul țării noastre s-a pronunțat în favoarea reactualizării studiului secretarului general al O.N.U. asupra consecințelor cursei înarmărilor.

*

NAȚIUNILE UNITE 13 (Agerpres). — Adunarea Generală a Organizației Națiunilor Unite a aprobat, miercuri, printr-un consens cvasigeneral, recomandarea Consiliului de Securitate privind admiterea Insulelor Comore ca membru al O.N.U. Rezoluția Adunării Generale reafirmă necesitatea respectării unității și integrității teritoriale a Arhipelagului Comorelor.

Prin admiterea Insulelor Comore în Organizația Națiunilor Unite, numărul membrilor organizației mondiale se ridică la 143.

Agravarea situației din Liban

BEIRUT 13 (Agerpres)

După mai mult de o săptămînă de acalmie, situația din capitala Libanului s-a deteriorat din nou într-o oarecare măsură, cu începere de miercuri noaptea. În cîteva puncte ale orașului s-au înregistrat schimburi de focuri soldate cu circa zece morți. De asemenea, a crescut brusc numărul de răpiri — circa 150 de oameni au fost luați ostatici — miercuri și joi — de grupurile înarmate care au reapărut pe străzile Beirutului. Majoritatea acestora au fost însă eliberați datorită eforturilor autorităților, dar soarta celorlalți este nesigură.

Drept urmare, magazinele, instituțiile, băncile și sălile de spectacol, care își reluaseră activitățile aproape normal în ultimele zile, au fost joi închise, iar circulația pe străzi s-a redus simțitor.

Premierul Rashid Karame a convocat, în legătură cu aceste incidente, o reuniune de urgență a comisiei pentru încetarea focului, din care fac parte liderii grupărilor rivale libaneze.

Acțiuni de protest în Australia

CANBERRA 13 (Agerpres)

Guvernul australian interimar, condus de Malcolm Fraser, liderul opoziției conservatoare, a depus, joi, jurămîntul în fața guvernatorului general, sir John Kerr. După cum s-a anunțat, cabinetul lui Fraser a fost numit de către guvernatorul general, în urma dizolvării guvernului legal al țării, alcătuit din membri ai Partidului Laburist, care a ieșit victorios, pentru a doua oară consecutiv, în precedentele alegeri generale.

Agențiile internaționale de presă transmit că se intensifică acțiunile organizate în semn de protest, pe întreg cuprinsul Australiei, față de hotărîrea neconstituțională a guvernatorului general de dizolvare a guvernului legal, în fruntea căruia s-a aflat Gough Whitlam.

La Melbourne, 32 de organizații sindicale, reprezentînd peste 400.000 de muncitori, au votat în favoarea declanșării unei greve generale, ca o expresie a protestului lor față de hotărîrea neconstituțională a guvernatorului general. Demonstrații organizate în semn de sprijin față de guvernul Gough Whitlam au avut loc la Brisbane, capitala statului Queensland, și în Perth (vestul Australiei).

Criză politică în Republica San Marino

SAN MARINO 13 (Agerpres)

Căpitanii regenți ai Republicii San Marino au anunțat oficial în Marele Consiliu General (Parlamentul țării) ieșirea reprezentanților Partidului Socialist din componența guvernului, din care făceau parte alături de democrat-creștini. Partidul Socialist a arătat că a hotărît să nu mai participe la guvern datorită neîndeplinirii de către acesta a obligațiilor stabilite la formarea coaliției.

După cum a declarat secretarul general al Partidului Comunist Sanmarinez, Umberto Barulli, ieșirea socialiștilor din guvern confirmă faptul că San Marino traversează o perioadă de criză datorată în principal politicii promovate de Partidul Democrat-Creștin. Partidul Comunist — a spus secretarul general al P.C. Sanmarinez — insistă asupra necesității de a se depăși situația actuală de criză și de a se forma un guvern capabil să deschidă noi perspective pentru dezvoltarea vieții politice a țării.

TELEX • TELEX • TELEX

• ATENA

În capitala Greciei au început, joi, lucrările Conferinței internaționale de solidaritate cu poporul chilian, la care participă reprezentanți ai opiniei publice, ai mișcărilor democratice și progresiste din numeroase țări. Din România participă o delegație condusă de acad. Eugen Jebeleanu.

• WASHINGTON

Agenția China Nouă anunță că, după cum s-a convenit, președintele Statelor Unite ale Americii, Gerald Ford, va face o vizită în Republica Populară Chineză în perioada 1—5 decembrie 1975. Casa Albă a anunțat oficial joi, că, după călătoria în Republica Populară Chineză, președintele Gerald Ford va face vizite în Indonezia și Filipine, în zilele de 5—6 decembrie și, respectiv, 6—7 decembrie. În drum spre Pekin, președintele va face scurte escale la Anchorage (Alaska) și Tokio.

• VIENTIANE

Comitetul administrativ revoluționar popular din Vientiane a naționalizat Banca Indochineză — cea mai mare instituție bancară particulară din Laos. În viitor, această instituție financiară își va desfășura activitatea în calitate de Bancă de comerț exterior a statului laoțian.

• LIMA

În prezența președintelui Republicii Peru, Francisco Morales Bermudez, la Lima a avut loc deschiderea Tîrgului Internațional al Pacificului. La ediția din acest an sînt reprezentate întreprinderi din 38 de țări. România participă la acest tîrg cu exponate ilustrînd dezvoltarea unor ramuri de bază ale economiei naționale, între care construcția de mașini, electronica, electrotehnica și chimia. Pavilionul României a fost vizitat de ministrul peruan al comerțului, Luis Arias Graziani.

• MADRID

Știrile transmise de agențiile de presă informează că autoritățile spaniole au procedat la noi măsuri represive împotriva persoanelor acuzate sau bănuite de apartenență la organizații politice interzise de regimul franchist. Numai în ultimele zile, la Granada, după cum informează agenția France Presse, au fost arestate 37 de persoane.

Declarațiile cancelarului federal al R.F. Germania

BONN 13 (Agerpres)

Luînd cuvîntul în cadrul congresului Partidului Social-Democrat din Germania, care se desfășoară la Mannheim, cancelarul federal al R.F.G., Helmut Schmidt, a apreciat pozitiv activitatea coaliției guvernamentale a P.S.D. și Partidului Liber-Democrat și s-a pronunțat pentru continuarea acestei coaliții, în cazul cînd cele două partide vor obține majoritatea în alegerile în Bundestag, din anul 1976.

Abordînd probleme ale situației internaționale, Helmut Schmidt s-a pronunțat pentru continuarea politicii de destindere a relațiilor R.F.G. cu țările socialiste. În context, el a dat o înaltă apreciere activității președintelui P.S.D., Willy Brandt, căruia îi revine un mare merit în elaborarea politicii externe a R.F. Germania.

• PUNCTE CARDINALE •

Navă ecologică

Pentru a limita pagubele provocate de poluarea Mediteranei, nava italiană „Panda" (1.150 tone) a fost lansată în portul Spezia. Ea este echipată pentru spălarea cisternelor de pe tancurile petroliere care ancorează în acest port. „Panda" filtrează apa de petrol, după care o aruncă din nou în mare.

Telefon-laser

Specialiștii de la Școala tehnică superioară din Lodz au construit primul telefon polonez cu laser. Tehnologia acestui aparat se bazează pe utilizarea cristalelor electrooptice necesare unei asemenea realizări. Specialiștii polonezi afirmă că pe raza laser se pot purta milioane de convorbiri telefonice, concomitent cu programe de televiziune.

Insulă artificială

Un grup de firme olandeze a elaborat un studiu privind posibilitățile de construire a unei mari insule artificiale în Marea Nordului. Potrivit proiectului, insula ar trebui să aibă o suprafață de circa 50 km.p., lucrările de construire urmînd să fie executate în circa 7—8 ani.

Pe insulă urmează să fie construite o serie de instalații industriale care, realizate pe continent, nu ar fi prezentat garanții din punct de vedere ecologic sau de securitate.

Localizată, potrivit proiectului, la circa 64 km în larg, în raza portului Rotterdam, insula artificială poate servi și drept punct terminus, unde ar avea posibilitatea să fie descărcate petrolierele gigant de 400.000 t.

Combustibil neobișnuit

Instalațiile de încălzire ale clădirii municipalității orașului austriac Salzburg au funcționat, timp de cîteva minute, pe bază de... hașiș. Neobișnuitul combustibil provenea din cantitățile confiscate de poliție în timpul raziilor efectuate în oraș, în vederea combaterii traficului și consumului de droguri.

Sub controlul autorităților de resort, a fost distrusă, astfel, o cantitate de 300 kg de cannabis (cinepă indiană) care, comercializată la bursa neagră, ar fi adus traficanților importanta sumă de zece milioane de șilingi.

ÎNTREPRINDEREA MECANICĂ A AGRICULTURII ȘI INDUSTRIEI ALIMENTARE IAȘI
strada Pavlov nr. 14
angajează :
— un contabil principal.
Angajarea se face prin concurs, conform Legii 12/1971.
Relații se pot obține la telefon 15420.

ÎNTREPRINDEREA METALURGICĂ IAȘI
angajează urgent :
— 2 mecanici locomotivă L.D.H.
— 5 mecanici ajutori
— 5 șefi manevră
— 5 manevranți vagoane
— 2 acari.
Angajarea se face conform Legii 12/1971 și Legii 57/1974.

ÎNTREPRINDEREA DE PIESE AUTO IAȘI
strada Aurel Vlaicu nr. 77
angajează de urgență
— un economist plan-organizare.

OFICIUL JUDEȚEAN DE TURISM IAȘI
oferă celor interesați locuri pentru odihnă și tratament pentru perioade de 3—18 zile în lunile noiembrie, decembrie și ianuarie.
La restaurantul „CIRIC" se servesc zilnic diverse preparate de pește. Se pot organiza mese colective și întîlniri festive în condiții avantajoase. Unitatea este deschisă zilnic între orele 10—18. Luni, închis.

TEATRUL NAȚIONAL „VASILE ALECSANDRI" IAȘI
aduce la cunoștință publicului spectator că spectacolul ÎNSEMNĂRILE UNUI NEBUN din ziua de marți, 18 noiembrie 1975, ora 19,30, seria de tichete 135, și abonamentul studențesc 14, se amînă pentru ziua de marți, 25 noiembrie 1975, ora 19,30. În locul acestui spectacol se va reprezenta spectacolul NOAPTEA de M. R. Iacoban.

ÎNTREPRINDEREA POLIGRAFICĂ IAȘI
angajează de urgență strungar categoria a VI-a, cu școală profesională.

MICA PUBLICITATE

PIERDERI

• Pierdut, joi, 13 noiembrie, orele 13,00—14,00, în strada Dimitrov (magazin Optica medicală — debit Expres) brățară, lanț cizelat, duble aurit, amintire familie. Recompensă. Telefon 40341.

DECESE

• Familia anunță încetarea din viață a celui ce a fost profesor, pictor și critic de artă **LEANDRU POPOVICI.** Înhumarea are loc astăzi, 14 noiembrie, ora 14,00, la cimitirul Eternitatea.

• Artiștii plastici din Filiala Uniunii artiștilor plastici Iași anunță cu regret încetarea din viață a celui ce a fost pictorul și criticul de artă **LEANDRU POPOVICI** și îi aduc un ultim omagiu.

• Cadrele didactice și elevii Liceului „Octav Băncilă" Iași, cu adîncă durere anunță încetarea din viață a colegului și profesorului **LEANDRU POPOVICI.** Transmitem pe această cale condoleanțe familiei.

• Familiile Rossi, Raianu și Belzo cu adîncă durere anunță decesul bunei lor mame **VIRGINIA ROSSI.** Înmormîntarea are loc azi, vineri, 14 noiembrie, ora 12,00, la cimitirul Eternitatea, unde este depusă.

• Familia anunță cu nemărginită durere moartea scumpei lor **BREJA ELENA,** 43 ani. Cortegiul pornește de la biserica Banu, duminică, 16 noiembrie, ora 12,30, spre cimitirul Eternitatea. Nu o vom uita niciodată !

• Surorile, fiii, nepoții, rudele apropiate anunță cu durere încetarea din viață a scumpei lor **ATODIRESEI MARGARETA,** 73 ani. Înmormîntarea, sîmbătă, 15 noiembrie, ora 14,00, în satul Vîlcele, comuna Vlădeni. Nu o vom uita niciodată !

Redacția : str. Vasile Alecsandri nr. 8 — Iași.
Telefoane : administrația — 11543 ; secția politică — 14127 ; secția economică — 16435.
Tiparul : Întreprinderea poligrafică Iași, str. Vasile Alecsandri nr. 6. Telefon 14620.

BIBLIOTECA CENTRALĂ UNIVERSITARĂ „M. EMINESCU" IAȘI

Proletari din toate țările, uniți-vă!

Flacăra Iașului

Organ al Comitetului județean Iași al P.C.R. și al Consiliului popular județean

Anul XXXII — Nr. 9062 | Sîmbătă, 15 noiembrie 1975 | 4 pagini — 30 bani

În paginile 2–3

- Viața culturală
- Avanscronica sportivă
- Răspundem întrebărilor cursanților din învățămîntul de partid
- Un cincinal în care se va schimba și fața podgoriilor

Investiții 1975

Tabloul de bord al șantierelor

La Întreprinderea de piese auto

Stadiile fizice existente asigură un ritm alert de execuție

După mai multe luni, am revenit pe șantierul de dezvoltare a Întreprinderii de piese auto. Este meritul executanților (Trustul de construcții industriale, Trustul de instalații-montaje, Șantierul de izolații etc.) pentru stadiile fizice existente în prezent. Practic, timpul friguros găsește această lucrare în condiții optime de execuție. Halele sînt avansate, lucrările exterioare de asemenea, pregătirile pentru iarnă se desfășoară în ritm alert. Sînt totuși cîteva probleme esențiale care trebuie să stea în centrul preocupărilor.

Închiderea halelor

Nu este vorba de hala de prelucrări mecanice, care se află în pregătiri febrile pentru intrarea în funcțiune. Ne referim la halele de forjă și turnătorie, unde se impune urgentarea execuției închiderilor, condițiile fiind deosebit de favorabile. Insistăm pentru aceste lucruri, gîndindu-ne la faptul că în curînd vor sosi foarte multe instalații și utilaje, care vor trebui montate. Pentru aceasta trebuie terminate și lucrările de la stațiile de transformare de înaltă și joasă tensiune. Continuarea bunei colaborări cu Șantierul Electromontaj credem că va facilita acest lucru. Totodată consemnăm și

Rubrică realizată de
EUGENIU ZIDĂRIȚA

(continuare în pag. a 3-a)

Blocuri moderne de locuit, construite pe terenul odinioară viran al șesului Bahluiului. Foto : S. LEONID

Consfătuire privind sănătatea feroviarilor

Ieri, au început la Iași, în organizarea Spitalului clinic C.F.R., lucrările consfătuirii pe țară în cadrul căreia se dezbate problema bolii reumatismale la personalul feroviar.

La lucrările consfătuirii iau parte prof. dr. docent Radu Păun, ministrul sănătății, dr. N. Nicolaescu, secretar general al Ministerului Sănătății, Pavel Florea, secretar al Comitetului municipal de partid, prof. Traian Baran, prorectorul I.M.F. Iași, prof. Gh. Bădărău, din partea Societății de medici și naturaliști — Iași, dr. Gh. Vasiliu, directorul Direcției medicale din Ministerul Transporturilor, ing. Al. Filioreanu, directorul Regionalei Căi Ferate Iași, dr. Aurel Chindun, directorul Direcției sanitare județene. Participă profesori de la institutele de medicină din București, Iași, Cluj-Napoca, Timișoara, cadre medicale de specialitate din municipiul Iași, medici care lucrează în cadrul Ministerului Transporturilor.

Consfătuirea, în cadrul căreia se prezintă, timp de două zile, 70 de comunicări și puncte de vedere reieșite de la masa rotundă cu tema „Reumatismele infecțioase secundare", își propune să dea ministerelor transportului și sănătății concluzii cu privire la posibilitatea de scădere a cazurilor de reumatism articular acut și de recuperare funcțională a bolii artrozice.

Lucrările primului Microsimpozion de chimie macromoleculară

În sala de festivități a Filialei Iași a Academiei R.S.R., au început, ieri, lucrările primei ediții a Microsimpozionului de chimie macromoleculară, manifestare organizată de comisia de creație științifică a tineretului din Institutul de chimie macromoleculară „Petru Poni" din localitate, sub egida Comitetului județean Iași al U.T.C. Participă, alături de gazde, tineri cercetători din numeroase institute de cercetare, unități industriale și institute de învățămînt superior din întreaga țară.

La ședința de deschidere a fost prezent tovarășul Ioan Manciuc, membru al biroului Comitetului județean Iași al P.C.R., prim-secretar al Comitetului municipal de partid, care, în numele organelor locale de partid și de stat, a urat mult succes lucrărilor microsimpozionului.

În continuare, dr. ing. Adrian Caraculacu, șef de secție la Institutul de chimie macromoleculară „Petru Poni", a prezentat conferința „Contribuții românești la studiul structurii policlorurii de vinil". Simpozionul și-a desfășurat apoi lucrările pe secții, acestea urmînd a se încheia astăzi. Cei aproximativ 150 de participanți prezintă peste 70 de comunicări și referate ce abordează probleme de larg interes teoretic și practic și evidențiază dorința tinerilor cercetători din institutele de cercetări specializate, întreprinderi și învățămîntul superior de a conlucra mai strîns, în folosul științei românești și economiei naționale.

Noutăți de la telefoane

Din informațiile primite de la Direcția județeană P.Tc., reținem că, începînd de astăzi, intră în funcțiune extinderea cu 4.000 de linii a centralei telefonice din zona Podu-Roș — Iași. De la această dată, abonații particulari care au deținut numere de telefon începînd cu grupul 18 vor primi alte numere care vor începe cu grupurile 35, 36 și 37. În etapa imediat următoare se vor modifica și numerele de apel ale posturilor telefonice din întreprinderile și instituțiile aflate în zona industrială.

Vizita în țara noastră a delegației de partid și de stat din R. D. Vietnam, condusă de tovarășul Le Duan

Începerea convorbirilor oficiale

La Palatul Republicii au început, în ziua de 14 noiembrie, convorbirile oficiale între tovarășul Nicolae Ceaușescu, secretar general al Partidului Comunist Român, președintele Republicii Socialiste România, și tovarășul Le Duan, prim-secretar al Comitetului Central al Partidului celor ce Muncesc din Vietnam.

În timpul convorbirilor, tovarășii Nicolae Ceaușescu și Le Duan s-au informat reciproc asupra activității și preocupărilor Partidului Comunist Român și Partidului celor ce Muncesc din Vietnam, în legătură cu desfășurarea construcției socialiste în cele două țări, apreciind că realizările obținute de România și Republica Democrată Vietnam în edificarea noii orînduiri contribuie nemijlocit la întărirea forțelor socialismului, la sporirea influenței sale în lume.

Totodată, a fost relevată profunda satisfacție față de evoluția mereu ascendentă a relațiilor frățești dintre Partidul Comunist Român și Partidul celor ce Muncesc din Vietnam, dintre România și R.D. Vietnam, corespunzător intereselor fundamentale ale partidelor, statelor și popoarelor noastre. A fost exprimată dorința comună ca în noile condiții — cînd poporul vietnamez a trecut la reconstrucția pașnică și la unificarea țării — să se dezvolte colaborarea pe plan politic, economic, tehnico-științific și cultural, să se lărgească aria de cooperare și conlucrare dintre cele două țări, în folosul și spre binele ambelor popoare, al cauzei socialismului și păcii în lume.

În numele Partidului celor ce Muncesc din Vietnam și al Guvernului Republicii Democrate Vietnam, tovarășul Le Duan a exprimat sincera recunoștință și sentimentele de gratitudine Partidului Comunist Român și secretarului său general, guvernului și poporului român pentru solidaritatea manifestată, pentru ajutorul internaționalist acordat luptei poporului vietnamez împotriva agresiunii imperialiste, pentru salvgardarea cuceririlor revoluționare, pentru apărarea ființei naționale și edificarea socialistă a patriei.

Reafirmînd deosebita simpatie și satisfacție cu care întreaga noastră națiune a salutat măreața victorie obținută de poporul vietnamez împotriva intervenției imperialiste și reacțiunii interne din Vietnamul de sud, tovarășul Nicolae Ceaușescu a arătat că poporul român va fi și în viitor alături de poporul vietnamez în opera sa de reconstrucție, de edificare a socialismului, în eforturile sale de dezvoltare a țării pe calea progresului economic și social, pentru un Vietnam unit, independent și suveran.

Tovarășul Nicolae Ceaușescu și tovarășul Le Duan au procedat, totodată, la un schimb de vederi în probleme actuale ale vieții internaționale, ale mișcării comuniste și muncitorești, ale întregului front antiimperialist.

S-a relevat că în perioada care a trecut de la precedentele convorbiri româno-vietnameze, desfășurate la Hanoi în anul 1971, au

(continuare în pag. a 4-a)

Dineu oficial

Tovarășul Nicolae Ceaușescu, secretar general al Partidului Comunist Român, președintele Republicii Socialiste România, a oferit, vineri, un dineu oficial în onoarea tovarășului Le Duan, prim-secretar al Comitetului Central al Partidului celor ce Muncesc din Vietnam.

În timpul dineului, care s-a desfășurat într-o atmosferă de caldă prietenie, tovarășul Nicolae Ceaușescu și tovarășul Le Duan au rostit toasturi.

La încheierea toasturilor au fost intonate imnurile de stat ale Republicii Democrate Vietnam și Republicii Socialiste România.

Brigada redacției — la drum

BOSIA: Neglijențe care nu trebuie... neglijate

Străbătută de riul Jijia, care și în acest an a creat destule necazuri oamenilor, Bosia are acum un aspect mai liniștit. Și aceasta, nu numai pentru că apele s-au retras de mult în matcă ci, mai ales, fiindcă treburile agricole s-au restrins. Este firesc, ne aflăm în pragul iernii. Ceea ce ni se pare nefiresc, însă, este amorțeala în care se află cei care răspund de treburile comunei.

Cu lemne de împrumut

Bunii gospodari se îngrijesc din timp pentru sezonul rece. La consiliul popular comunal, se pare că nu este cunoscut acest lucru, deoarece nici o instituție din localitate, acum, în pragul lui decembrie, nu este aprovizionată cu combustibilul necesar. Dar pentru că, momentan, tovarășii de la primărie își încălzesc camerele cu lemne de împrumut, se consideră că problema a fost rezolvată peste tot. Realitatea este alta : la dispensarul uman mai sînt doar cîteva lemne, și acestea din cota anului trecut. În legătură cu aprovizionarea cu combustibil a școlilor, medicii de la circumscripție ne-au spus : „La școala din localitate, acum cîteva zile, elevii stăteau în frig". O situație similară — la magazinele cooperativei de consum, unde temperatura crește sau scade după vreme. Ce să-i mai spui gestionarului C-tin Pavel, de la raionul alimentar, deplasat la bufet unde își făcea „încălzirea" cu o cinzeacă de coniac ? Iată și o justificare din partea secretarului consiliului popular comunal, Aurel Gîmbuță : „Nu a avut cine să se îngrijească de lemne, întrucît contabilul primăriei se află în concediu medical de aproape 7 luni" (!?!).

„Doar rachiul ne lipsește"

Acesta a fost răspunsul gestionarei Elena Copăceanu, de la bufet, cînd am întrebat-o ce mărfuri îi lip-

IOAN ȘCHIOPU
IOAN SACHELARIE

(continuare în pag. a 3-a)

Contribuția României socialiste

ca O.N.U. să joace un rol mai eficient

în promovarea păcii

Expresia unei înalte responsabilități internaționale

Miercurea trecută a fost publicat ca document oficial al Organizației Națiunilor Unite **„Poziția României cu privire la îmbunătățirea și democratizarea activității Organizației Națiunilor Unite, la întărirea rolului său în realizarea colaborării între toate statele, fără deosebire de orînduire socială, a unei lumi mai bune și mai drepte, a unei păci trainice".** Acest document, care urmează după valoroasele inițiative ale României privind noua ordine economică internațională și problemele dezarmării, este apreciat la Națiunile Unite ca o nouă contribuție a țării noastre la facilitarea progresului în procesul complex de sporire a rolului și eficienței O.N.U. în domeniul relațiilor internaționale.

După cum se știe, necesitatea imperioasă a creșterii rolului O.N.U. și sporirii eficienței sale, a îmbunătățirii radicale a activității organizației a constituit o preocupare constantă a României socialiste, a președintelui Nicolae Ceaușescu. Inițiativa țării noastre de a înscrie încă din 1972 această problemă ca punct pe ordinea de zi a Adunării Generale a urmărit creșterea rolului organizației în viața internațională, democratizarea structurii ei, asigurarea realizării obiectivelor

RADU SIMIONESCU

(continuare în pag. a 4-a)

VIAȚA CULTURALĂ

Imn pentru cuvîntul Partid

Cuvîntul Partid
nu e un cuvînt, e o țară,
Cuvîntul partid,
inimă-a românului neam,
el se scrie încă
de pe cînd începeam
să îndreptăm noi copacii
și să crească cu ei mari
Carpații,
de pe cînd începeam
să ne vedem în oglinzile lumii,
făceam poduri și cîntam —
eram !
Pregătindu-ne de luptă
s-au pornit grînele
către toamnă,
s-a adunat în fiecare
greutatea cerută de fructe
spre a fi chemați culegătorii.
Tot ce înseamnă patrie
se găsea între sfîrșit și început
și pentru a putea pași
în noul anotimp
s-a ales din noi
toată buna recoltă.
și marele culegător
ne-a împărțit apoi
pe pămînt roditor
pentru voi,
pentru grădina mea.
Azi voi culegeți
și vă-nălțați
în frunzele pe care le văd
cum se ridică necontenit prin
tulpine.

SILVIU RUSU

„Burghezul gentilom" de Molière

Teatrul Național „V. Alecsandri"

După Caragiale și Gogol, iată un al treilea titan al teatrului universal, Molière, venind să întărească ideea nobilelor auspicii sub care a debutat actuala stagiune a Teatrului Național. Aflat pe scena ieșeană „ca la el acasă", Molière a cunoscut de-a lungul anilor mari interpretări, regizorale și actoricești, astfel încît actualul spectacol se situează în prelungirea unei temeinice tradiții.

Regizorul Virgil Tănase (care cu acest spectacol și-a trecut examenul de diplomă la I.A.T.C.) a încercat să ducă mai departe o anumită înclinare a textului, eludînd mult filonul lui satiric prin deplasarea accentului spre o farsă inversă la care însă textul nu răspunde. El îl investește pe Dl. Jourdain cu o luciditate pe care personajul literar nu o are și grație căreia devine conștient de ceea ce se urzește în jurul său, răsturnînd farsa în contrafarsă. Încercarea lui Virgil Tănase este inutilă ; el vrea să renunțe la satira parvenitismului, dar nu poate pune în loc ceva cît de cît valabil, astfel că personajul titular se zbate în incertitudine, în derută, jucînd multe scene împotriva textului. El știe că i se fac farse, știe că este tras pe sfoară, comunică asta și spectatorilor prin atitudine, prin aparteuri, prin gesturi cu subînțeles, dar, în același timp, face tot ce îi impune litera piesei. Suportă el oare toate acestea sperînd că astfel va ajunge la mult rîvnita înnobilare ? (vezi inventata scenă în care regele îl „unge" nobil). E greu de descifrat intenția regizorului și se pare că nici interpretul nu și-a elucidat-o lui însuși. Rămînînd aceasta o taină a spectacolului, vom găsi dincolo de ea o reprezentație moliereasca bine închegată, vie, ritmată și colorată, o comedie sănătoasă și reconfortantă, care comunică vesel cu publicul, datorită mai ales interpreților, cei mai mulți dintre ei versați în comedie și buni cunoscători ai tradiției moliereștí pe scena ieșeană.

Depășind confuzia în care l-a împins regia, George Macovei s-a folosit din plin de bunul său simț scenic și cu volubilitatea, cu verva-i comică bine cunoscută, a conturat un personaj în care naivitatea și ignoranța se întîlnesc cu setea de parvenire. Arătîndu-se stăpîn aici pe mijloace și procedee comice pe care altădată le-a îngroșat de dragul efectului imediat, G. Macovei dovedește o maturitate artistică ce îi îngăduie să aleagă, să cizeleze cu grijă gestul, intonația, atitudinea. Partenerâ în sensul cel mai adevărat al cuvîntului — consonanță stilistică, înțelegere unitară a sensurilor fundamentale ale textului — i-a fost Carmen Barbu (D-na Jourdain), volubilă, convinsă în tot ce face, atentă la relațiile scenice cele mai subtile, credincioasă și ea, ca și G. Macovei, specificului molieresc impus pe această scenă prin ani. Aici, și pentru același motiv, trebuie adăugat imediat Petrică Ciubotaru cu al său Covielle deosebit de mobil, de întreprinzător, de inteligent, șclipitor și dinamizator al acțiunii. Sergiu Tudose (Dorante) și Cornelia Gheorghiu (Dorimène) aduc, pe aceeași linie, eleganța unei interpretări atent studiate, iar Mircea Florin (Cleonte) și Maria Munteanu (Lucile) adaugă o notă de prospețime și sigură adecvare la stilul impus de veteranii scenei ieșene. În rolul zburdalnicei Nicole, Constanța Lerca dovedește spontaneitate și suplețe, rolul ei pretinzînd totuși o mai activă și decisă prezență scenică. Contribuții meritorii au Al. Blehan, M. Finchelescu, A. Tuca, P. Panduru, V. Bobu, unii însă suprasolicitînd în scena gîlcevei din actul întîi. Scenografia lui Tr. Nițescu este adecvată, sugerînd cu precizie starea D-lui Jourdain, gusturile sale îndoielnice, augmentate de tendința imitației și parvenirii. Spectacol insuficient stăpînit de regie, cu neclarități și inegalități (alături de tablouri perfect cizelate stau altele neglijent lucrate: scena înnobilării după tipic turcesc, de pildă), „Burghezul gentilom" își atinge scopul datorită mai întîi textului care răzbate, totuși, spre public și apoi bunelor servicii pe care — cum am văzut — le aduc actorii.

ȘTEFAN OPREA

Salonul ieșean al cărții

În sala „Victoria" din Iași s-a deschis, ieri, cel de al III-lea Salon al cărții. Au participat reprezentanți ai organelor locale de partid și de stat, scriitori și editori, critici literari, un numeros public. Cu acest prilej au fost lansate volumele „Personalitatea literaturii române" (versiunea în limba franceză), de Const. Ciopraga, „Interpretări și înțelesuri" de Valeriu Rîpeanu, „Artă și sensibilitate" de Corneliu Sturzu, „Moștenirea modernilor" de I. Constantinescu, apărute la Editura „Junimea". Lucrările au fost prezentate de criticul Liviu Leonte, redactor șef al revistei „Cronica". Autorii volumelor amintite au acordat autografe.

*

La Casa armatei s-a organizat în cadrul Salonului cărții o întîlnire a scriitorului Ion Gh. Pană, autorul cărții „Radio Donau nu mai transmite" cu cititorii.

Casa memorială „Vasile Pogor" din Iași. În imagine, un colț din salonul Junimii.

Consfătuire pe țară a librarilor

Ieri, au început la Palatul Culturii din Iași lucrările celei de a IV-a consfătuiri pe țară a librarilor, manifestare organizată de Uniunea sindicatelor din poligrafie, presă, radio-televiziune și edituri, Centrala editorială din cadrul Consiliului Culturii și Educației Socialiste, cu sprijinul Comitetului județean de cultură și educație socialistă, Consiliului județean al sindicatelor și Centrului de librării din Iași. La consfătuire participă directori de edituri, reprezentanți ai centrelor de librării din țară, tipografi, președinți ai comitetelor sindicatelor din aceste instituții.

La deschiderea lucrărilor, tov. Ion Țăranu, membru supleant al biroului Comitetului județean de partid, președintele Comitetului județean de cultură și educație socialistă, a transmis un salut din partea organelor locale de partid și de stat. În continuare, s-au prezentat referatele : „Perfecționarea pregătirii profesionale și formarea de noi cadre de librari, obiectiv important în activitatea comitetelor oamenilor muncii și comitetelor sindicatelor din centrele de librării" (Virgil Olteanu, directorul Centrului de librării București), „Întărirea disciplinei și responsabilității profesionale a librarilor, factori hotărîtori în realizarea sarcinilor economice și deservirii civilizate a oamenilor muncii" (Aurel Ilea, directorul Centrului de librării Cluj-Napoca), „Contribuția sindicatului din Centrul de librării Bacău în vederea creării de condiții mai bune de muncă și viață" (Stana Cojocaru, președinta comitetului sindicatului — Centrul de librării Bacău), „Forme și mijloace de propagandă și difuzare a cărții folosite de Centrul de librării Iași" (Grigore Colibaba, directorul Centrului de librării Iași). După-amiază, participanții la consfătuire au efectuat vizite la librăriile ieșene, acestea constituind un fructuos schimb de experiență.

Lucrările consfătuirii continuă și astăzi.

Șezătoare

Elevii anului I C de la Liceul energetic din Iași au avut ca invitați pe poeții ieșeni Horia Zilieru, Vasile Constantinescu și Nicolae Turtureanu. Cu acest prilej, s-a discutat despre poezia contemporană, despre literatură, în general. A avut loc, de asemenea, un recital de poezie, susținut de poeții ieșeni prezenți la această manifestare.

Expoziții — Călin Alupi la Iași

Galeriile de artă din Iași adăpostesc expoziția lui Călin Alupi, fiu al Moldovei de Sus și produs al școlii ieșene, membru din 1932 al „Grupului ieșean" și al „Grupului Moldova" alături de Tonitza, Șt. Dimitrescu, Băncilă, Cosmovici, Troteanu, N. Popa, Nutzi Acontz, Corneliu Baba, Mihăilescu-Craiu, Boușcă, Marșic, Cămăruț, Agafiței, Petrovici, Clavel și ceilalți, dar stabilit de mai mulți ani la București.

De astă dată, după deosebitul succes obținut la Triest și Roma în 1971 și după expoziția din această vară la București, Călin Alupi a ținut să-și omagieze orașul formării sale, aducînd la Iași și o parte din lucrările prezentate în iulie la Căminul artei. Sînt îndeosebi peisaje ce cîntă într-o tonalitate viguroasă, profundă, cu accente bărbătești, frumusețea aspră a locurilor noastre, din Maramureș pînă pe Litoral, Alupi utilizînd aceeași paletă proaspătă.

În adevăr, avem exprimarea total sinceră, dezinvoltă și sigură pe accente, a unui pictor stăpîn pe uneltele sale, practicînd o artă robustă, cuceritoare prin armonia cromatică și prin simțul echilibrului. Mai întîi, Călin Alupi are decisivul avantaj de a fi un solid desenator din școala ieșeană ilustrată prin Șt. Dimitrescu, Neculai Popa, Corneliu Baba ; apoi, el a preluat din dulcele lirism moldovenesc doar atît cît să-și catifeleze impetuozitatea frazării în tușe largi, grav-sonore ; și această logodire a duiosiei abia mărturisite cu sobrietatea dominantă îi conferă o demnitate de ținută ce înnobilează cu lumină pură cel mai modest colț de cartier (Case în Sărărie), cea mai singuratică așezare (Casă sub pădure), cele mai obișnuite flori (Flori de spin). Expoziția aceasta ar putea fi derutantă pentru cei care iau contact pentru prima dată cu Alupi, deoarece ea include modalități variate de exprimare, deși deloc contrazicîndu-se. Calitatea de bază a picturii lui Alupi e savoarea narației născută din afecțiunea pentru temă. Datorită acestei legături, el reușește să facă idilicul antiidilic (Uliță în Maramureș, Casă din Nemțișor, Casă dobrogeană), să-și împrietenească frustrețea pastei crude (Sălcii bătrîne, Casa Labiș), să confere un lirism de sonet clasic peisajului industrial (Combinatul din Suceava) și să reușească poeme de ample cromatică din cele mai aparent sărace în efecte de gen teme (Cetatea Haricleea, Ghelarul în ceață).

În felul acesta și cea mai modestă lucrare din expoziție numără tot atîtea carate valorice cît portretele, marinele și — să nu uităm — cuceritoarele sale desene

AUREL LEON

O ediție nouă a unei vechi opere literare

Recenzie

În acest an a apărut, de sub teascurile tipografiei de la Neamț, o frumoasă ediție critică a „Psaltirii în versuri" a lui Dosoftei.

Dosoftei este al doilea moldovean, după Varlaam, care încearcă o unificare a limbii noastre scrise, pe baza eforturilor tuturor românilor de pînă atunci. Ca și înaintașul său, s-a adresat, în primul rînd, ardelenilor, fiindcă în provincia de peste munți ideile reformatoare atinseseră punctul maxim și tindeau la desmembrarea românilor. „Psaltirea în versuri" a avut, prin urmare, pe lîngă rolul de unificare a limbii, în cele trei provincii istorice, și unul de consolidare a unității dintre frați, împotriva frontierelor care îi despărțeau. În același timp, prin întreaga sa activitate tipografică, Dosoftei a impus definitiv limba națională în cult. Este interesant de subliniat faptul că, în tot timpul cît a deținut scaunul de mitropolit al Moldovei, Dosoftei n-a tipărit decît cărți în limba română. „Psaltirea în versuri" este prima lucrare mare, cu caracter poetic. Autorul a lucrat la ea mai mulți ani și și-a selectat elementele de limbă, de care a avut nevoie, din tot felul de izvoare. Pe lîngă particularitățile moldovenești, care sînt cele mai numeroase, întîlnim altele de proveniență ardelenească, precum și cîteva specifice vorbirii muntenilor. Dosoftei nu se mulțumește cu simpla preluare a materialului brut, ci îl prelucrează ; este, altfel vorbind, conștient că poezia nu poate fi scrisă oricum. Așa se face că întîlnim, în Psaltirea lui, cuvinte nemaicunoscute pînă la el, ori construcții care anticipează anume procedee proprii scriitorilor din secolul al XIX-lea, în frunte cu Eminescu. Întîlnim, de asemenea, unele forme speciale pe care Dosoftei le simte ca avînd o valoare poetică deosebită și, în consecință, le preferă altor variante cu care se găseau în concurență. Mă gîndesc, în primul rînd, la o serie de substantive postverbale de tipul făgadă, smîntă, tăgadă etc., în loc de făgăduială, sminteală, tăgăduire, pe care le vor relua, pentru efectul poetic deosebit pe care îl au, unii scriitori din vremea noastră, în frunte cu Tudor Arghezi.

Ediția se recomandă prin marea competență a editorului ei, N. A. Ursu, care ne-a dat, în cursul anului 1973, și o ediție excepțională a poeziilor lui Gheorghe Asachi.

G. ISTRATE

în 24 de ore

Radio Iași

Programul de seară (15 noiembrie) : 16,30 Cotidian sonor ; 18,00 Cîntecul care mi-e drag ; 18,20 Jurnalul artelor ; 18,50 Republică, izvor de frumuseți — program de cîntece patriotice; 19,00 Buletin de știri; 19,05 Cantonete interpretate de Valentin Teodorian ; 19,15 La izvoarele muzicii ; 19,30 Revista melodiilor ; 20,15 Piese din Corala Renașterii ; 20,30 Cîntec drag moldovenesc ; 20,45 Amintiri, amintiri — program de romanțe ; 21,00 Buletin de știri ; 21,05 Muzică de dans.

Televiziune

11.00 O viață pentru o idee : Elie Radu ; 11.30 Eroi îndrăgiți de copii ; 12.00 Telecinemateca. Ciclul mari actori ; Glenda Jackson și Vanesa Redgrave în „Maria Stuart" ; 14.05 Orele lutului. Documentar artistic ; 14.35 Retrospectivă în imagini : „Atletism 1975" ; 15.55 Vîrstele peliculei ; 17.00 Caleidoscop cultural-artistic ; 17.20 Club T. vă invită la Cluj-Napoca ; 18.20 Poem reșițean (I) ; 19.20 1001 de seri ; 19.30 Telejurnal ; 20.00 Teleenciclopedia ; 20.45 Avanpremieră ; 20.50 Film serial „Mannix" ; 21.40 24 de ore ; 21.50 Săptămîna sportivă ; 22.00 Întîlnirea de la ora ... 10. Magazin muzical-distractiv.

Cinematografe

Copou, orele 9,00 ; 11,00 ; 15,00 ; 17,00 ; 19,00 ; 21,00 : „Unde este compania a 7-a ?". **Republica**, orele 9,00 ; 11,00 ; 15,00 ; 17,00 ; 19,00 ; 21,00 : „Rătăcire". **Victoria**, orele 9,00 ; 11,05; 14,45; 16,50; 18,55 ; 21,00 : „Ferma lui Cameron". **Tineretului**, ora 9,00 : „Pavlinka" ; orele 11.00 ; 14.45 ; 17.30 ; 20,15 : „Ochii Shivanei". **Tătărași**, ora 10,00 : Film pentru tineret ; orele 16,00 ; 18,00 ; 20,00 : „Toamna bobocilor". **Nicolina**, orele 16,00 ; 18,00 ; 20,00 : „Răfuiala".

În județ. Pașcani : Casa de cultură. „Ultima zăpadă de primăvară". **Clubul C.F.R.**, „Marele circ". **Tg. Frumos.** „Tată de duminică". **Hîrlău.** „Piratii din Pacific și Insula comorilor".

Opera Română

prezintă astăzi, la ora 20,00, spectacolul cu opera **„Traviata"** de Verdi.

Loto

La tragerea din 14 noiembrie 1975, au fost extrase următoarele numere :
Extragerea I :
20 87 63 61 21 22 14 59 66
Fond de cîștiguri, lei : 323 691.
Extragerea a II-a :
69 8 3 31 4 52 41 86 24
Fond de cîștiguri, lei : 454 632.

Timpul probabil

Vreme în general frumoasă, dar rece, în special în cursul nopții. Cerul va fi mai mult senin. Vîntul va sufla slab la moderat, predominînd din sectorul est-sud-estic. Temperatura aerului, ușor variabilă ; minimele vor oscila între minus 6 grade și minus 1 grad, iar maximele între plus 3 și 8 grade. Dimineața, brumă și îngheț la sol.

Avancronica sportivă

Sînt ani buni de cînd n-am mai urmărit vreun fotbalist brazilian pe gazonul stadionului ieșean. Noi, moldovenii, admiratori ai fotbalului-spectacol, abia așteptăm să-i vedem pe reprezentanții sud-americani în compania jucătorilor Politehnicii, pentru că, sîntem siguri, cele două formații ne vor oferi o partidă de ridicat nivel tehnic. Din informațiile primite, echipa braziliană Colorado Curitiba cuprinde jucători valoroși, îndrăgostiți de ceea ce se cheamă „balon rotund", care urmăresc mai puțin rezultatul și mai mult spectacolul.

Pe jucătorii ieșeni îi cunoaștem și am aflat că abia așteaptă să pună piciorul pe minge într-o partidă cu public. Dăm formația probabilă a acestora, întrucît pe cea a oaspeților (care urmau să sosească aseară) n-am putut-o afla. Așadar : Stan (Costaș) — Sofian, Anton, Unchiaș, Ciocîrlan (Mureșan), Romila, Simionov, Simionaș, Ionescu (Incze), Nemțeanu, Costea și o... surpriză. Pentru conducerea acestei partide, care va avea loc mîine, începînd de la ora 11, a fost invitat cunoscutul arbitru ieșean Mircea Rotaru.

Se pare că, vrînd-nevrînd, voleibalistele Penicilinei vor cîștiga dreptul de a juca în finala „Cupei F.R.V.". Dacă ele le vor învinge mîine pe voleibalistele C.S.U. Galați, vor ocupa primul loc în seria I. Meciul de mîine constituie și o revanșă pentru ieșence, căci, în tur, ele fuseseră învinse la Galați.

Din programul acestui sfîrșit de săptămînă, mai remarcăm partida feminină de baschet Universitatea — Știința Constanța, cea de rugbi dintre Politehnica și Grivița Roșie, ca și întîlnirea de tenis de masă C.S.M. — Comerțul Tg. Mureș.

Orice s-ar spune, însă, tot fotbalul deține capul de afiș. Dimineață Politehnica — Colorado, după-amiază România — Spania ...

GH. MATEI